

FOAIE DE CAPĂT

DRUM TRANSREGIO FELEAC TR35, ETAPA I CENTURA METROPOLITANĂ ȘI DRUMURI DE LEGĂTURĂ

VOLUM 1 MEMORIU DE SINTEZĂ

Din cadrul proiectului:

STUDIU DE FEZABILITATE, PUZ ȘI DTAC PENTRU PROIECTUL:

Etapa I DRUM TRANSREGIO FELEAC TR35- CENTURA METROPOLITANĂ

Etapa II - DRUM TRANSREGIO FELEAC TR35– DRUMURI DE LEGĂTURĂ

-Martie 2022-

Proiectant General - Asocierea:

TRANSINVEST BUDAPEST kft., SPECIÁLTERV ÉPITOMÉRNOKI kft., EXPLAN S.R.L., CADSIL S.R.L.

DRUM TRANSREGIO FELEAC TR35, ETAPA I CENTURA METROPOLITANĂ ȘI DRUMURI DE LEGĂTURĂ

Lista de semnături

MANAGER DE PROIECT

CIUFUDEAN PETRU

COORDONATORI

COORDONATOR DE PROIECT

TEGZESIU CLAUDIU-SILVIU

COORDONATOR ADJUNCT DE PROIECT

RUS VIOLETA

COORDONATOR ADJUNCT DE PROIECT

ZALAN AKOS

ECHIPA PROIECTARE INFRASTRUCTURA RUTIERA

INGINERI PROIECTANTI DE DRUMURI

TEGZESIU TUDOR

TEGZESIU SILVIU

BOBEICO ION

CATANA CATALIN

DUDASZ SZILVIA

CHIOREAN BOGDAN

BOBAR MIRCEA

ZOLTAN FEJES

TIBOR KURUCZ

CAMPEAN RAZVAN

INGINER PROIECTANT DE PODURI

TEGZESIU SILVIU

BAHAT MIHAI

SIMA DAN

Proiectant General - Asocierea:

TRANSINVEST BUDAPEST Kft., SPECIÁLTERV ÉPÍTŐMÉRNÖKI Kft., EXPLAN S.R.L., CADSIL S.R.L.

	JANOS FARKAS
	GABOR PAL
	KAROLY HIROS
INGINER PROIECTANT DE CONSOLIDARI	TEGZESIU SILVIU
	BOGDAN DEMIAN
	PETRU MESESAN
DESENATORI CAD	ORMENISAN SERGIU
INGINERI GEOTEHNICA ȘI FUNDATII	BUJOR OCTAVIAN
	CRAITA RADU

ECHIPA SPECIALISTI

TOPOGRAFI	COSTEA COSMIN
	CORODAN VLAD
	KANTOR ROXANA
	DAN ERCULESCU
ARHEOLOG	CSOK ZSOLT
SPECIALISTI DE MEDIU	CORPODEAN CRISTINA
	CARHAT RADU
	NEATU SABIN
	BOTEZ CORNELIU
SPECIALIST HIDROTEHNICA	BOHUS CALIN
SPECIALISTI EVALUATORI ANEVAR	GRADINARU NICOLAE
	GRADINARU NICOLETA
SPECIALISTI EXPROPRIERI - AVOCATI	FUZESI-HENIS DANIELA
	ALEXANDRA
	TEAHA MIHAI
SPECIALISTI ATESTATI RUR	CIOLACU TIBERIU

Orbulescu
Pai
Hiros
Demian
Mesesan
Sergiu
Octavian
Radu

Cosmin
Vlad
Roxana
Erculescu
Zsolt
Cristina
Radu
Sabin
Corneliu
Calin
Nicolae
Nicoleta
Daniela
Alexandra
Mihai
Tiberiu

Proiectant General - Asocierea:

TRANSINVEST BUDAPEST Kft., SPECIÁLTERV ÉPITOMÉRNOKI Kft., EXPLAN S.R.L., CADSIL S.R.L.

SPECIALISTI TRAFIC

BORDA ADRIAN

CHIOTAN VLAD

ANTON VALENTIN

MORAR ROBERT

GABOR DAVID

RESPONSABIL AVIZE ȘI ACORDURI

CALBOREAN MARIA

INGINER CANTITATI

BOLDOR RALUCA

**SPECIALIST ANALIZA COST BENEFICIU ȘI
MODELARE FINANCIARA**

ZALAN AKOS

**INGINER ECONOMIST ANALIZA COST BENEFICIU
ȘI MODELARE FINANCIARA**

HARLISCA CRISTINA

SPECIALIST ÎN MANAGEMENTUL RISCULUI

JOSEF TIMAR

**COORDONATOR ÎN MATERIE DE SANATATE ȘI
SECURITATE A MUNCII**

PRADA SEVERIUS

CAMPEAN ADRIAN

ECHIPA PROIECTARE INSTALATII

**RESPONSABIL COORDONATOR UTILITATI-
INSTALATII /INGINER PROIECTANT REțele
TELECOMUNICATII**

CHIFOR GENTIANA

**RESPONSABIL COORDONATOR UTILITATI-
INSTALATII / INGINER PROIECTANT REțele APA
ȘI CANALIZARE**

SOIMAN DANIELA FLORINA

**INGINER PROIECTANT AUTORIZAT INSTALATII
ELECTRICE**

SOARE RALUCA MARIA

**INGINER PROIECTANT AUTORIZAT INSTALATII DE
GAZ**

CONSTANTIN TUDOR

INGINER PROIECTANT SISTEME ITS

PATRASCA CONSTANTIN

ECHIPA PROIECTARE ARHITECTURA ȘI REZISTENTA

ARHITECTI

PETRINA BOGDAN

PETRINA MIRELA

GHIBU IULIA

Proiectant General - Asocierea:

TRANSINVEST BUDAPEST Kft., SPECIÁLTERV ÉPÍTŐMÉRNÖKI Kft., EXPLAN S.R.L., CADSIL S.R.L.

INGINERI PROIECTANTI CCIA

POP DAN OVIDIU

FEHER PAUL



Proiectant General - Asocierea:

TRANSINVEST BUDAPEST kft., SPECIÁLTERV ÉPITOMÉRNOKI kft., EXPLAN S.R.L., CADSIL S.R.L.

CUPRINS

1	DATE GENERALE	21
1.1	Denumirea obiectivului de investiție.....	21
1.2	Ordonator principal de credite/Investitor	21
1.3	Autoritatea Contractantă.....	21
1.4	Beneficiarul Investiției	22
1.5	Elaboratorul Studiului de Fezabilitate.....	22
1.6	Date contractuale	22
1.7	Protocol de colaborare.....	22
2	NECESITATEA ȘI OPORTUNITATEA REALIZĂRII OBIECTIVULUI DE INVESTIȚII	24
2.1	STRATEGIA NAȚIONALĂ DE DEZVOLTARE A INFRASTRUCTURII RUTIERE	24
2.1.1	MASTER PLANUL GENERAL DE TRANSPORT.....	24
2.1.2	PLANUL INVESTIȚIONAL PENTRU PERIOADA 2020-2030	28
3	SITUAȚIA EXISTENTĂ ȘI IDENTIFICAREA CONSTRÂNGERILOR.....	31
3.1	Evoluția Traficului.....	31
3.1.1	Dinamica numărului de mașini la nivelul municipiului Cluj-Napoca	32
3.2	Situri Natura 2000, Arii Naturale Protejate.....	33
3.2.1.1	Rezervația naturală Dealurile Clujului de Est (arie naturală).....	34
3.2.1.2	Rezervația naturală Pajiștile de la Moriști și Cojocna cod ROSCI0429.....	34
3.2.1.3	Rezervația naturală Făgetul Clujului - Valea Morii cod ROSCI0074.....	34
3.2.1.4	Rezervația naturală Pădurea de Stejar Pufos de la Hoia, cod ROSCI0146.....	34
3.2.1.5	Rezervația naturală Cheile Baciului	36
3.3	Zona de protecție MAPN.....	36
3.4	Zona protejată În jurul Aeroportului Internațional Avram Iancu	37
3.5	Zona protejată cu regim de protecție severă a Companiei de Apă Someș.....	38
3.6	Asigurarea accesului de pe Centura Metropolitană la Spitalul Regional de Urgență Cluj 39	
3.6.1	Asigurarea accesului de pe Centura Metropolitană la Spitalul Pediatric Monobloc Cluj 40	
3.7	Proiecte majore corelate cu obiectivul de investiții.....	42
4	STUDIUL DE TRAFIC	43

Proiectant General - Asocierea:

TRANSINVEST BUDAPEST kft., SPECIÁLTERV ÉPITOMÉRNOKI kft., EXPLAN S.R.L., CADSIL S.R.L.

4.1	Date de trafic actuale	43
4.1.1	Fluxuri în varianta CU PROIECT	44
5	PARTICULARITĂȚI ALE AMPLASAMENTULUI	45
5.1	Date privind amplasamentul	45
5.2	Relief	48
5.3	Date climatice	49
5.4	Adâncimea de îngheț	51
5.5	Date seismice	51
5.6	Date hidrologice	52
5.7	Date hidrogeologice - Geomorfologia	53
6	INVESTIGAȚII TEREN	55
6.1	Studii hidrologice și hidraulice detaliate	55
6.1.1	Studii hidrologice	55
6.1.2	Încadrarea în clasa de importanță hidrotehnică a construcțiilor	55
6.1.3	Calculul hidraulic	55
6.2	Studii geotehnice detaliate	56
6.2.1	Considerații hidrogeologice	56
6.2.2	Risc de alunecări	57
6.2.3	Concluzii	58
6.3	Studii topografice detaliate	63
6.4	Studiu arheologic Teoretic ȘI intruziv	64
6.4.1	Evaluare Teoretică	65
6.4.2	Diagnostic arheologic	65
6.4.3	Concluzii	67
6.5	Alte Investigații De Sol și Materiale	68
6.5.1	Identificare surse pentru materiale	68
6.6	Studii privind ocuparea terenurilor	72
6.7	Relocare/Protejare Utilități	73
6.7.1	PROIECTARE RELOCARE ȘI PROTEJARE UTILITĂȚI Afectate	73
6.7.1.1	Principalele rețele din zonă	73

Proiectant General - Asocierea:

TRANSINVEST BUDAPEST kft., SPECIÁLTERV ÉPITOMÉRNOKI kft., EXPLAN S.R.L., CADSIL S.R.L.



6.7.1.2	Rețele electrice de joasă tensiune	74
6.7.1.3	Rețele electrice de medie tensiune	74
6.7.1.4	Rețele electrice de înaltă tensiune 110KV;	75
6.7.1.5	Rețele electrice de înaltă tensiune 220 kV – 400 kV	75
6.7.1.6	Rețele telecomunicații	76
6.7.1.7	Rețele distribuție gaze naturale	78
6.7.1.8	Rețele transport gaze naturale și produse petroliere	79
6.7.1.9	Rețele alimentare cu apa	80
6.7.1.10	Rețele canalizare menajera	82
6.7.1.11	Rețele conducte ANIF	83
6.8	Proiectare Sisteme De Comunicații ITS	84
6.8.1	Componenta Sistemului de monitorizare și informare din punct de vedere al arhitecturii logice	84
7	DATE TEHNICE PENTRU CENTURA METROPOLITANĂ	86
7.1	Categoria de importanță	86
7.2	Determinare Trafic de calcul	87
7.3	Determinarea Clasei de Trafic a Drumului	92
7.4	Determinarea Clasei Tehnice a Drumului	93
7.5	Viteza de Proiectare	96
7.5.1	Viteza de proiectare adoptată	97
7.5.2	Măsurile compensatorii de reducere a vitezei	97
7.6	Lucrări de drum	99
7.6.1	Lungimea Proiectului: centura și drumuri de legătură	99
7.6.2	Traseul în plan	100
7.6.3	Profilul longitudinal	104
7.6.4	Profil transversal tip	106
7.6.4.1	Lățimea platformei drumului în cale curentă	106
7.6.4.2	Lățimea platformei pe structuri (Poduri, Pasaje și Viaducte)	107
7.6.4.3	Profilul transversal al bretelelor și buclelor nodurilor rutiere:	108
7.6.4.4	Profil tip drumuri naționale	108
7.6.4.5	Profil tip drumuri județene	109

Proiectant General - Asocierea:

TRANSINVEST BUDAPEST kft., SPECIÁLTERV ÉPITŐMÉRNÖKI kft., EXPLAN S.R.L., CADSIL S.R.L.

7.6.4.6	Profil tip drumuri comunale	109
7.6.4.7	Profil tip drumuri agricole, de exploatare	109
7.7	Elemente de colectare și evacuare a apelor.....	109
7.7.1	Colectarea și evacuarea apelor de pe carosabil	110
7.7.2	Colectarea și evacuarea de pe taluzuri și terasamentul centurii metropolitane.	115
7.7.3	Podete.....	116
7.8	Lucrări de artă proiectate: poduri, pasaje, viaducte	121
7.9	Tuneluri.....	129
7.10	Amenajare intersecții- NODURI RUTIERE.....	132
7.10.1	Caracteristicile geometrice ale intersecțiilor denivelate	134
7.11	Calculul capacității de circulație a intersecțiilor- NODURILOR RUTIERE	142
7.11.1	Nivelul de serviciu al intersecțiilor denivelate.....	142
7.11.2	Condiții de circulație funcție de nivelul de serviciu	144
7.12	Studiu Privind Vizibilitatea	146
7.13	Lucrări hidrotehnice.....	148
7.13.1	Asigurarea de calcul.....	148
7.13.2	Tipuri de lucrări hidrotehnice proiectate	149
7.14	Lucrări de consolidări	151
7.15	Lucrări de drenaj.....	162
7.16	Reintegrarea rețelei de drumuri locale	162
7.17	Sisteme De Protecție Antifonică	164
7.18	Sistem rutier proiectat	167
7.18.1	Sisteme rutiere studiate	168
7.18.1.1	S.R. pe Centura Metropolitană TR 35	168
7.18.1.2	S.R. pe Drumuri de Legătura.....	169
7.18.1.3	S.R. pe Bretele aferente nodurilor rutiere	171
7.18.1.4	S.R. adoptat în Tuneluri	172
7.18.1.5	Racordarea cu drumurile naționale existente	173
7.18.2	Sistem rutier adoptat.....	175
7.18.2.1	Evaluare costuri Sistem Rutier/mp	175
7.18.2.2	Analiza detaliata pentru departajare variante.....	175

Proiectant General - Asocierea:

TRANSINVEST BUDAPEST kft., SPECIÁLTERV ÉPITOMÉRNOKI kft., EXPLAN S.R.L., CADSIL S.R.L.

7.18.2.3	Concluzii.....	177
7.19	Dispozitive de siguranță-Parapete de siguranță	177
7.20	Semnalizarea rutieră orizontală și verticală	185
7.21	Sistem de iluminat EXTERIOR	185
7.21.1	Aparat de iluminat pentru poduri	187
7.21.2	Aparat de iluminat pentru carosabil	188
7.21.3	Aparat de iluminat pentru tuneluri	188
7.21.4	Aparat de iluminat pentru pistă de biciclete din cadrul tunelului	189
7.21.5	Aparat de iluminat pentru pista de biciclete suspendată.....	189
7.21.6	Aparat de iluminat pentru pista de biciclete	189
7.21.7	Sistemul de telegestiune.....	189
7.22	Racordarea la rețeaua electrică Branșamente	191
7.23	Surse alternative de producere a energiei - parcuri fotovoltaice	195
7.24	Piste pentru biciclete	198
7.25	Dotările drumului: CIC, spații servicii, parcuri de scurtă durată.....	207
7.25.1	CIC-uri.....	207
7.25.2	Spații de Servicii	210
7.25.3	Parcuri de scurtă durată.....	213
7.26	Suprafețe de teren ocupate	219
7.27	Lucrări de defrișare și împădurire	220
7.27.1	Prevederi generale privind defrișarea pe zona de tuneluri și consolidări.....	223
7.27.2	Lucrări de împădurire	225
7.28	Peisagistică	226
7.29	Gropile de împrumut și de depozitare	227
8	DATE TEHNICE DRUMURI DE LEGĂTURĂ.....	230
8.1	Elemente generale: lungime, structuri, consolidări.....	230
8.1.1	Lungime drumuri de legătură.....	230
8.1.2	Structuri pe drumuri de legătură	232
8.1.3	Lucrările de consolidări	234
8.1.4	Lucrări de tuneluri.....	234

Proiectant General - Asocierea:

TRANSINVEST BUDAPEST kft., SPECIÁLTERV ÉPITOMÉRNOKI kft., EXPLAN S.R.L., CADSIL S.R.L.

8.2	Trafic de calcul.....	234
8.3	Clasa Tehnică Drumuri de legătură	238
8.4	Viteza de Proiectare	242
8.5	Lungimea drumurilor de legătură	243
8.6	Drum de legătură B1	244
8.6.1	Traseul în plan	244
8.6.2	Profilul longitudinal	248
8.6.3	Profil transversal tip.....	250
8.6.4	Scurgerea apelor și dispozitive de colectare și evacuare ape podețe.....	251
8.6.5	Lucrări de artă proiectate :poduri, pasaje , viaducte	251
8.7	Drum de legătură B2	252
8.7.1	Traseul în plan	252
8.7.2	Profilul longitudinal	256
8.7.3	Profil transversal tip.....	257
8.7.4	Scurgerea apelor și dispozitive de colectare și evacuare ape podețe.....	259
8.7.5	Lucrări de artă proiectare poduri , pasaje viaducte.....	260
8.8	Drum de legătură B3	261
8.8.1	Traseul în plan	261
8.8.2	Profil longitudinal	269
8.8.3	Profilul transversal tip.....	270
8.8.4	Scurgerea apelor și dispozitive de colectare și evacuare ape podețe.....	271
8.8.5	Lucrări de artă proiectate:-poduri, pasaje , viaducte.....	273
8.8.6	Lucrări de tuneluri.....	274
8.9	Drum de legătură B4	278
8.9.1	Traseul în plan	278
8.9.2	Profilul longitudinal	281
8.9.3	Profilul transversal tip.....	283
8.9.4	Scurgerea apelor și dispozitive de colectare și evacuare a apelor, podețe.....	284
8.9.5	Lucrări de artă proiectate: poduri, pasaje, viaducte	285
8.9.6	Panouri fonoabsorbante.....	286

Proiectant General - Asocierea:

TRANSINVEST BUDAPEST kft., SPECIÁLTERV ÉPITOMÉRNOKI kft., EXPLAN S.R.L., CADSIL S.R.L.

8.10	Drum de legătură B 5.....	286
8.10.1	Traseul în plan.....	286
8.10.2	Profil longitudinal.....	290
8.10.3	Profil transversal tip.....	291
8.10.4	Scurgerea apelor și dispozitivelor de colectare și evacuare ape, podețe.....	291
8.10.5	Lucrări de artă proiectate poduri , pasaje, viaducte.....	294
8.10.6	Podețe.....	294
8.10.7	Drum de legătură B 6.....	295
8.10.7.1	Traseul în plan.....	295
8.10.8	Profilul longitudinal.....	301
8.10.9	Profil transversal tip.....	302
8.10.10	Scurgerea apelor și dispozitive de colectare și evacuare ape,	303
8.10.11	Lucrări de artă proiectate poduri, pasaje, viaducte	304
8.10.12	Podețe.....	304
8.11	Drum de legătură B 7.....	305
8.11.1	Traseul în plan.....	305
8.11.2	Profil longitudinal.....	315
8.11.3	Profil transversal tip.....	317
8.11.4	Scurgerea apelor și dispozitive de colectare și evacuare ape, podețe	317
8.11.5	Lucrări de artă proiectate poduri, pasaje, viaducte.....	318
8.11.6	Panouri fonoabsorbante.....	319
8.11.7	Podețe.....	319
8.12	Drum de legătură B8.....	320
8.12.1	Traseul în plan.....	320
8.12.2	Profilul longitudinal.....	323
8.12.3	Profil transversal tip.....	324
8.12.4	Scurgerea apelor și dispozitivelor de colectare și evacuare ape, podețe.....	325
8.12.5	Lucrări de artă proiectate poduri, pasaje, viaducte.....	326
8.12.6	Podețe.....	326
9	ANALIZA SCENARIILOR TEHNICO- ECONOMICE PROPUSE	327

Proiectant General - Asocierea:

TRANSINVEST BUDAPEST kft., SPECIÁLTERV ÉPITOMÉRNOKI kft., EXPLAN S.R.L., CADSIL S.R.L.



9.1	Prezentare Soluția 1.....	327
9.2	Prezentare Soluția 2.....	328
9.3	Estimare costuri SCENARII STUDIMATE.....	330
10	JUSTIFICARE SCENARIU RECOMANDAT	337
11	Analiza cost- beneficiu.....	341
11.1	Analiza financiară.....	341
11.1.1	Concluziile analizei financiare.....	345
11.2	Analiza economică.....	346
11.2.1	Costuri de operare și întreținere.....	348
11.2.2	Valoarea reziduală.....	350
11.2.3	Indicatorii de performanță economică.....	350
11.2.4	Concluziile analizei economice	354
11.3	EVALUAREA riscurilor și ANALIZĂ sensibilitate.....	355
11.3.1	Analiza de sensibilitate.....	355
11.3.2	Rezultatele analizei de sensibilitate.....	356
11.3.2.1	Sensibilitatea indicatorilor financiari pentru investiția totală.....	356
11.3.2.2	Sensibilitatea indicatorilor financiari pentru capitalul național	357
11.3.2.3	Sensibilitatea indicatorilor economici	359
11.3.2.4	Analiza scenariilor.....	361
11.3.3	Analiza calitativă a riscurilor	361
11.3.3.1	Concluziile evaluării riscurilor	362
12	principalii indicatori tehnico-economici.....	365
12.1	Indicatori principali	365
12.2	Durata de executie	366
12.3	EȘalonarea investiției	367
12.4	Avize, acorduri și autorizații	367

TABEL 1 - FAZAREA TEHNICĂ A DRUMULUI TRANSREGIO FELEAC (GILĂU – APAHIDA) CONFORM M.P.G.T ⁿ	26
TABEL 2 - LISTA PROIECTELOR CARE VOR FI PRIORITIZATE LOCALIZATE PE REȚEAUA SECUNDARĂ	30
TABEL 3 - POST DE RECENSĂMÂNT DE TIP WIM PE STRĂZILE DIN MUNICIPIUL CLUJ NAPOCA	44
TABEL 4 - MEDIA ZILNICA A VEHICULELOR ÎNREGISTRARE PERIOADA 2013-2016	44
TABEL 5 - VALORILE EFECTIVE ALE FLUXURILOR DE AUTOTURISME 2025-2030-2040-2045	45
TABEL 6 - TRAFIC SIMULAT ÎN PERIOADA DE PERSPECTIVA 2020-2045 DRUMURI LEGĂTURĂ ETAPA I	45
TABEL 7 - LIMITE ADMINISTRATIVE C.N.A.I.R. PE DRUMURILE NAȚIONALE/VARIANTE OCOLITOARE ÎN ZONA OBIECTIVULUI TRANSREGIO FELEAC	47
TABEL 8 - POZIȚIA KM DE AMPLASARE A TABELOR INDICATOARE DE INTRARE/IEȘIRE DIN LOCALITĂȚI ÎN ZONA OBIECTIVULUI TRANSREGIO FELEAC TR35	48
TABEL 9 - CARACTERISTICI CLIMATICE UAT CĂPUȘ, GILĂU, FLOREȘTI	51
TABEL 10 - CARACTERISTICI CLIMATICE UAT CLUJ-NAPOCA, APAHIDA	51
TABEL 11- RISCURI DE INUNDAȚII ȘI ALUNECĂRI DE TEREN	57
TABEL 12 - ÎNDICATORII PRINCIPALI AI STUDIULUI GEOTEHNIC DETALIAT REALIZAT	59
TABEL 13 - CITIRILE LA INCLINOMETRE	59
TABEL 14 - SITURI ARHEOLOGICE IDENTIFICATE ÎN AMPLASAMENTUL PROIECTULUI	66
TABEL 15 - TABEL CENTRALIZATOR CU TERENURILE AFECTATE DUPĂ CATEGORII DE FOLOSINȚĂ	72
TABEL 16 - TABEL CENTRALIZATOR CU EVALUAREIMOBILE TEREN+CONSTRUCȚII AFECTATE DE AMPRIZA OBIECTIVULUI DE INVESTIȚII. -EXTRAS DIN RAPORT EVALUARE 2022	73
TABEL 17 - FACTORII DETERMINANȚI ȘI CRITERIILE ASOCIATE PENTRU STABILIREA CATEGORIEI DE IMPORTANȚA A CONSTRUCȚIILOR	86
TABEL 18 - COEFICIENȚI PROCENTUALI DE DISTRIBUȚIE PE TIPURI DE VEHICULE DIN TOTAL HGV	88
TABEL 19 - COEFICIENȚII MEDII DE ECHIVALARE A VEHICULELOR FIZICE ÎN OSII DE 115 kN	88
TABEL 20 - DETERMINARE TRAFIC CALCUL CENTURA METROPOLITANĂ TR35 PENTRU SISTEM RUTIER SUPLU, SEMIRIGID	89
TABEL 21 - DETERMINARE TRAFIC CALCUL CENTURA METROPOLITANĂ TR35 PENTRU SISTEM RUTIER RIGID	90
TABEL 22 - DETERMINARE TRAFIC CALCUL BRETELE TR35 DIN CADRUL NODURILOR RUTIERE, PENTRU SISTEM RUTIER SUPLU/SEMIRIGID	91
TABEL 23 - CLASELE DE TRAFIC PENTRU DRUMURILE PUBLICE INTERURBANE (SURSA AND 571-2017 TABELUL 1 ȘI SURSA NP111-2004)	92
TABEL 24 - CLASA DE TRAFIC DRUM TRANSREGIO FELEAC	92
TABEL 25 - CLASA TEHNICĂ A DRUMULUI FUNCȚIE DE CARACTERISTICILE TRAFICULUI	93
TABEL 26 - VALORILE TOTALE ALE VEHICULELOR FIZICE, ETALON ȘI DEBITUL ORAR/INTENSITATEA ORARA A VEHICULELOR FIZICE ȘI ETALON ÎN ORA DE VÂRF	94
TABEL 27 - TOTAL VEHICULE FIZICE ȘI ETALON MZA 2045 , DEBIT ORAR CENTURA METROPOLITANĂ TR35	95
TABEL 28 - VITEZA DE PROIECTARE PENTRU CENTURA METROPOLITANĂ	97
TABEL 29 - NUMĂRUL CURBELOR ȘI ALINIAMENTELOR TRASEULUI ÎN PLAN	102
TABEL 30 - LUNGIMEA ALINIAMENTELOR ȘI CURBELOR ÎN PLAN	102
TABEL 31 - CENTRALIZATOR LUNGIMI MINIME- MAXIME UTILIZATE LA TRASARE	103
TABEL 32 - RAZE ȘI LUNGIMI MINIME ADOPTATE LA TRASAREA CENTURII METROPOLITANE	103
TABEL 33 - TABEL SINTETIC DECLIVITĂȚI CENTURA METROPOLITANĂ	104
TABEL 34 DIFERENȚE DE NIVEL MAXIME ȘI MINIME TEREN NATURAL ȘI LINIE ROȘIE	105
TABEL 35 - TABEL SINTETIC CURBE RACORDARE VERTICALE	105
TABEL 36 - AMPLASARE BAZINE HIDROCARBURI	113
TABEL 37 - PODEȚE PROPUSE	116
TABEL 38- PODEȚE AMPLASATE PE CENTURA METROPOLITANĂ TR35	117
TABEL 39- STRUCTURI	121
TABEL 40 - TABEL CENTRALIZATOR CU STRUCTURILE PROIECTATE PE DRUM TRANSREGIO FELEAC TR35	121

Proiectant General - Asocierea:

TRANSINVEST BUDAPEST kft., SPECIÁLTERV ÉPÍTŐMÉRNOKI kft., EXPLAN S.R.L., CADSIL S.R.L.

TABEL 41 - CENTRALIZATOR CU TOATE STRUCTURILE PREVĂZUTE PE CENTURA METROPOLITANĂ.....	124
TABEL 42 - STRUCTURI PREVĂZUTE PE BRETELELE NODURILOR RUTIERE DIN CADRUL TR 35.....	125
TABEL 43 - STRUCTURI PREVĂZUTE PE DRUMURILE DE LEGĂTURĂ	126
TABEL 44 - STRUCTURI PREVĂZUTE LA SENSORILE GIRATORII SUPERIOARE ȘI PENTRU RESTABILIREA DRUMURILOR EXISTENTE ...	128
TABEL 45 - CARACTERISTICILE TEHNICE ALE TUNELURILOR.....	131
TABEL 46 - CENTRALIZATOR NODURI RUTIERE DRUM TRANSREGIO FELEAC TR 35, ETAPA I	132
TABEL 47 - CARACTERISTICI GEOMETRICE NOD1 -NOD 4.....	135
TABEL 48 - CARACTERISTICI GEOMETRICE NOD 5 -NOD 8.....	136
TABEL 49- CARACTERISTICI GEOMETRICE NOD 9 -NOD 12	137
TABEL 50 - CARACTERISTICI GEOMETRICE NOD 13 -NOD 16	138
TABEL 51 - CARACTERISTICI GEOMETRICE NOD 17 -NOD 20	139
TABEL 52 - SENSORI GIRATORII SUPERIOARE DIN CADRUL NODURILOR RUTIERE.....	140
TABEL 53 - VALORILE DECLIVITĂȚILOR REVIZUITE ȘI A CELOR CARE SE MENȚIN CU CONDIȚIA IMPLEMENTĂRII MASURILOR COMPENSATORII.....	141
TABEL 54 - STABILIRE NIVEL DE SERVICIU INTERSECȚII	142
TABEL 55 - NIVELUL DE SERVICIU AL INTERSECȚIILOR GIRATORII DE LA NOD 1- NOD 20	143
TABEL 56 - CONDIȚIILE DE CIRCULAȚIE ÎN INTERSECȚII	144
TABEL 57 - TABEL SINTEZĂ CU MODIFICĂRILE POZIȚIEI DE PARAPET PENTRU ASIGURAREA VIZIBILITĂȚII	147
TABEL 58 - LUCRĂRI DE CONSOLIDĂRI AMPLASATE PE CENTURA METROPOLITANĂ TR35	161
TABEL 59 - STRUCTURI PREVĂZUTE PENTRU RESTABILIRE DRUMURI EXISTENTE CU CARE INTERFEREAZĂ PROIECTU	163
TABEL 60 - NUMĂR DE CLĂDIRI REZIDENȚIALE EXPUSE	165
TABEL 61 - DOMENII DE APLICARE A PANOURILOR FONOABSORBANTE	166
TABEL 62 - VALORILE TRAFICULUI DE CALCUL	167
TABEL 63 - S.R. PE CENTURA METROPOLITANĂ TR 35.....	168
TABEL 64 - CENTRALIZATOR REZULTATE PENTRU VERIFICARE DIMENSIONARE SISTEM RUTIER- CALDEROM - S.R. PE CENTURA METROPOLITANĂ TR 35.....	169
TABEL 65 - CENTRALIZATOR REZULTATE VERIFICARE LA INGHET DEZGHET - S.R. PE CENTURA METROPOLITANĂ TR 35.....	169
TABEL 66 - S.R. PE DRUMURI DE LEGĂTURĂ.....	170
TABEL 67 - CENTRALIZATOR REZULTATE PENTRU VERIFICARE DIMENSIONARE SISTEM RUTIER- CALDEROM - S.R. PE DRUMURI DE LEGĂTURĂ	170
TABEL 68 - CENTRALIZATOR REZULTATE VERIFICARE LA INGHET DEZGHET - S.R. PE DRUMURI DE LEGĂTURĂ.....	171
TABEL 69 - S.R. PE BRETELE AFERENTE NODURILOR RUTIERE.....	171
TABEL 70 - CENTRALIZATOR REZULTATE PENTRU VERIFICARE DIMENSIONARE SISTEM RUTIER- CALDEROM - S.R. PE BRETELE AFERENTE NODURILOR RUTIERE	172
TABEL 71 - CENTRALIZATOR REZULTATE VERIFICARE LA INGHET DEZGHET - S.R. PE BRETELE AFERENTE NODURILOR RUTIERE	172
TABEL 72 - S.R. ADOPTAT ÎN TUNELURI	172
TABEL 73 - CENTRALIZATOR REZULTATE PENTRU VERIFICARE DIMENSIONARE SISTEM RUTIER- CALDEROM - S.R. ADOPTAT ÎN TUNELURI.....	173
TABEL 74 - VERIFICARE DIMENSIONARE SISTEM RUTIER- CALDEROM	173
TABEL 75 - CENTRALIZATOR REZULTATE VERIFICARE LA INGHET DEZGHET S.R. RANFORSAT	174
TABEL 76 - EVALUARE COSTURI SISTEM RUTIER/MP - VARIANTA V1 SEMIRIGID	175
TABEL 77 - EVALUARE COSTURI SISTEM RUTIER/MP - DRUMURI DE LEGATURA	175
TABEL 78 - TIPURI DE PARAPETE	178
TABEL 79 - CLĂDIRI REZIDENȚIALE EXPUSE LA NIVEL MAI MARE DE 50 dB (A)	180
TABEL 80 - DOMENII DE APLICARE A BARIERELOR FONOABSORBANTE	180

Proiectant General - Asocierea:

TRANSINVEST BUDAPEST kft., SPECIÁLTERV ÉPÍTŐMÉRNOKI kft., EXPLAN S.R.L., CADSIL S.R.L.

TABEL 81 - APLICABILITATEA PANOURILOR ANTIFONICE	182
TABEL 82 - CURENT ELECTRIC: CIC KM7+300 - CONSUMURILE ESTIMATE PENTRU CARE SUNT NECESARE BRANSAMENTE.....	193
TABEL 83 - CURENT ELECTRIC: SPATII SERVICII S3 KM 7+300 - CONSUMURILE ESTIMATE PENTRU CARE SUNT NECESARE BRANSAMENTE	193
TABEL 84 - CURENT ELECTRIC: PARCARE SCURTA DURATA KM 9+200 - CONSUMURILE ESTIMATE PENTRU CARE SUNT NECESARE BRANSAMENTE	193
TABEL 85 - APA-CANAL: CIC KM7+300 - CONSUMURILE ESTIMATE PENTRU CARE SUNT NECESARE BRANSAMENTE.....	193
TABEL 86 - APA-CANAL: CIC KM24+500 - CONSUMURILE ESTIMATE PENTRU CARE SUNT NECESARE BRANSAMENTE.....	194
TABEL 87 - APA-CANAL: SPATII SERVICII S3 KM 7+300 - CONSUMURILE ESTIMATE PENTRU CARE SUNT NECESARE BRANSAMENTE	194
TABEL 88 - APA-CANAL: SPATII SERVICII S3 KM 25+720 - CONSUMURILE ESTIMATE PENTRU CARE SUNT NECESARE BRANSAMENTE	194
TABEL 89 - APA-CANAL: PARCARE SCURTA DURATA KM 9+200 - CONSUMURILE ESTIMATE PENTRU CARE SUNT NECESARE BRANSAMENTE	194
TABEL 90 - APA-CANAL: PARCARE SCURTA DURATA KM 36+500 - CONSUMURILE ESTIMATE PENTRU CARE SUNT NECESARE BRANSAMENTE	194
TABEL 91 - GAZ: - CONSUMURILE ESTIMATE PENTRU CARE SUNT NECESARE BRANSAMENTE	194
TABEL 92 - BILANȚUL ENERGETIC AL SISTEMULUI FOTOVOLTAIC	197
TABEL 93 - PARCURI FOTOVOLTAICE AMPLASATE ÎN CADRUL OBIECTIVULUI DE INVESTIȚIE DRUM TRANSREGIO FELEAC TR 35 ETAPA I	198
TABEL 94 - CARACTERISTICI GENERALE PISTĂ BICICLETE PE TR 35	202
TABEL 95 - CARACTERISTICI TEHNICE PISTĂ DE BICICLETE PE DRUMURI DE LEGĂTURĂ CNAIR	202
TABEL 96 - LUNGIME TOTALA PISTE DE BICICLETE	202
TABEL 97CENTRALIZATOR SOLUȚII DE TRAVERSARE A OBSTACOLELOR MAJORE PE PISTELE DE BICICLETE.....	205
TABEL 98 - BILANȚ TERITORIAL PROPUȘ PENTRU CIC	207
TABEL 99 - CARACTERISTICI TEHNICE CABINĂ PAZĂ.....	208
TABEL 100 -BILANȚ TERITORIAL PROPUȘ CENTRU DE ÎNTREȚINERE ȘI INTERVENȚIE KM 24+500	208
TABEL 101 - BILANȚ TERITORIAL PROPUȘ CLĂDIRE OPERAȚIONALĂ P+E	209
TABEL 102 - BILANT TERITORIAL PROPUȘ SPAȚII DE SERVICII TIP S3 KM 7+300	210
TABEL 103 - BILANȚ TERITORIAL PROPUȘ SPAȚII SERVICII TIP S3 KM 25+720.....	211
TABEL 104 - BILANȚ TERITORIAL PROPUȘ (SENS DE DEPLASARE SPRE VEST)	213
TABEL 105 - BILANȚ TERITORIAL PROPUȘ (SENS DE DEPLASARE SPRE VEST)	216
TABEL 106 - BILANȚ TERITORIAL PROPUȘ (SENS DE DEPLASARE -SPRE EST).....	217
TABEL 107 - CONSTRUCȚII AFECTATE DE TR 35.....	220
TABEL 108 SUPRAFAȚĂ SCOATERE DEFINITIVĂ DIN FONDUL FORESTIER NAȚIONAL FĂRĂ COMPENSARE	221
TABEL 109 SUPRAFEȚE DE PĂDURE AFECTATE PE FIECARE COMPONENTĂ ȘI PE OCOALE SILVICE.....	221
TABEL 110 SUPRAFAȚĂ DE PĂDURE AFECTATĂ DE INVESTIȚIA DRUM TRANSREGIO FELEAC TR 355, ETAPA I, CARE NU SE DEFRIȘEAZĂ	222
TABEL 111 SUPRAFAȚĂ TEREN F.F.N AFECTATĂ DE PROIECT	223
TABEL 112 PREVEDERI SCOATERE DIN FFN IN ZONA TUNELURILOR.....	224
TABEL 108 - LUNGIME DRUMURI DE LEGĂTURĂ ETAPA I- CNAIR	230
TABEL 109 - LUNGIMEA DRUMURILOR DE LEGĂTURĂ.....	231
TABEL 110 STRUCTURI PREVĂZUTE PE DRUMURILE DE LEGATURA.....	232
TABEL 111 - LUCRĂRI DE CONSOLIDĂRI AMPLASATE PE DRUMURILE DE LEGĂTURĂ	234
TABEL 112 - CLASA DE TRAFIC DRUMURI DE LEGATURA ETAPA 1	234
TABEL 113 - DETERMINARE TRAFIC CALCUL DRUMURI DE LEGĂTURĂ CNAIR PENTRU SISTEM RUTIER SUPLU, SEMIRIGID	236
TABEL 114 TOTAL VEHICULE FIZICE ȘI ETALON MZA 2045, DEBIT ORAR DRUMURI DE LEGĂTURĂ CNAIR.....	237

Proiectant General - Asocierea:

TRANSINVEST BUDAPEST kft., SPECIÁLTERV ÉPÍTŐMÉRNOKI kft., EXPLAN S.R.L., CADSIL S.R.L.

TABEL 115 - CLASA TEHNICĂ DRUMURI DE LEGĂTURĂ	238
TABEL 116 - DRUMURILE DE LEGĂTURĂ AMPLASATE ÎN INTERIORUL LOCALITĂȚII.....	240
TABEL 117 - DRUMURILE DE LEGĂTURĂ DIN ETAPA I, CU PROFIL DE DRUM ȘI STRADĂ.....	241
TABEL 118 - VITEZA DE PROIECTARE	242
TABEL 119 - LUNGIMEA DRUMURILOR DE LEGĂTURĂ.....	243
TABEL 120 - PARAMETRII TEHNICI NOD RUTIER 2	244
TABEL 121 - PARAMETRII TEHNICI NOD RUTIER 2	245
TABEL 122 - CARACTERISTICI GEOMETRICE ÎN PLAN PTR DRUM DE LEGĂTURĂ B 1	247
TABEL 123 - CARACTERISTICI GEOMETRICE ÎN PROFIL LONGITUDINAL ADOPTATE PTR TRASEELE DRUM LEG B 1	249
TABEL 124 - SEPARATOARE DE HIDROCARBURI ȘI BAZINE DE INFILTRAȚIE.....	251
TABEL 125 - LOCATII PENTRU AMPLASAREA BAZINELOR DE RETENȚIE	251
TABEL 126 - POZIȚIE KILOMETRICĂ A STRUCTURILOR PE DRUM LEG B 1	251
TABEL 127 - PARAMETRII TEHNICI NOD RUTIER 3	252
TABEL 128 - TRASEELE AFERENTE DRUMULUI DE LEG B 2.....	255
TABEL 129 - CARACTERISTICI GEOMETRICE ÎN PLAN PTR DRUM DE LEGĂTURĂ B 2	255
TABEL 130 CARACTERISTICI GEOMETRICE ÎN PROFIL LONGITUDINAL ADOPTATE PTR TRASEELE DRUM LEG B 2.....	256
TABEL 131 - SEPARATOARE DE HIDROCARBURI ȘI BAZINE DE INFILTRAȚIE.....	260
TABEL 132 - CENTRALIZATOR CU POZIȚIA KILOMETRICĂ A STRUCTURILOR PE DRUMUL DE LEGĂTURĂ B2	260
TABEL 133 - PARAMETRII TEHNICI NOD RUTIER 5.....	261
TABEL 134 - CENTRALIZATOR TRASEE DRUM DE LEGĂTURĂ B 3	262
TABEL 135 CARACTERISTICI GEOMETRICE ÎN PLAN PTR DRUM DE LEGĂTURĂ B 3.....	265
TABEL 136 CARACTERISTICI GEOMETRICE ÎN PROFIL LONGITUDINAL ADOPTATE PTR TRASEELE DRUM LEG B 3.....	269
TABEL 137 PODEȚE AMPLASATE PE DRUMURI DE LEGATURA	272
TABEL 138 SEPARATOARE DE HIDROCARBURI:	273
TABEL 139 TABEL CENTRALIZATOR CU STRUCTURILE DE PE DRUMUL DE LEGĂTURĂ B3:	273
TABEL 140 TABEL CENTRALIZATOR CU TUNELURILE PE DRUMUL DE LEGĂTURĂ B3.....	275
TABEL 141 PARAMETRII TEHNICI NOD RUTIER 7	278
TABEL 142 CENTRALIZATOR TRASEE PENTRU NOD RUTIER 7.....	279
TABEL 143 CARACTERISTICI GEOMETRICE ÎN PLAN PTR DRUMUL DE LEGĂTURĂ B 4	280
TABEL 144 CARACTERISTICI GEOMETRICE ÎN PROFIL LONGITUDINAL ADOPTATE PTR TRASEELE DRUM LEG B 4.....	281
TABEL 145 SEPARATOARE DE HIDROCARBURI ȘI BAZINE DE INFILTRAȚIE	284
TABEL 146 SEPARATOARE HIDROCARBURI:	285
TABEL 147 CENTRALIZATOR STRUCTURI DE PE DRUM DE LEGĂTURĂ B4.1 ȘI B4.2	285
TABEL 148 PANOURI FONOABSORBANTE	286
TABEL 149 PARAMETRII TEHNICI NOD RUTIER 10	286
TABEL 150 PARAMETRII TEHNICI NOD RUTIER 10	287
TABEL 151 CARACTERISTICI GEOMETRICE ÎN PLAN PTR DRUM DE LEGĂTURĂ B 5.....	290
TABEL 152 CARACTERISTICI GEOMETRICE ÎN PLAN PTR DRUM DE LEGĂTURĂ B 5.....	290
TABEL 153 SEPARATOARE DE HIDROCARBURI ȘI BAZINE DE INFILTRAȚIE	293
TABEL 154 CARACTERISTICI STRUCTURI PTR DRUM DE LEGĂTURĂ B 5.....	294
TABEL 155 PODEȚE PREVĂZUTE PE DRUMUL DE LEGĂTURĂ B5	294
TABEL 156 CARACTERISTICI STRUCTURI PTR DRUM DE LEGĂTURĂ B 6.....	295
TABEL 157 PARAMETRII TEHNICI NOD RUTIER 14	295
TABEL 158 CENTRALIZATOR TRASEE PENTRU DRUM DE LEGĂTURĂ B 6	296
TABEL 159 CARACTERISTICI GEOMETRICE ÎN PLAN PTR DRUM DE LEGĂTURĂ B 6.....	301
TABEL 160 CARACTERISTICI TEHNICE DRUM DE LEGĂTURĂ B 6 PE SECTOARE	301
TABEL 161 SEPARATOARE HIDROCARBURI:	303

Proiectant General - Asocierea:

TRANSINVEST BUDAPEST kft., SPECIÁLTERV ÉPITOMÉRNOKI kft., EXPLAN S.R.L., CADSIL S.R.L.

TABEL 162 CENTRALIZATOR STRUCTURI DE PE DRUMUL DE LEGĂTURĂ B 6	304
TABEL 163 CENTRALIZATOR STRUCTURI DE PE DRUMUL DE LEGĂTURĂ B 6	304
TABEL 164 TABEL CENTRALIZATOR CU STRUCTURILE DE PE DRUMUL DE LEGĂTURĂ B 7	305
TABEL 165 PARAMETRII TEHNICI NOD RUTIER 19	306
TABEL 166 TRASEE AFERENTE DRUMULUI DE LEGĂTURĂ B 7	306
TABEL 167 CARACTERISTICI GEOMETRICE ÎN PLAN PTR DRUM DE LEGĂTURĂ B 7	315
TABEL 168 CARACTERISTICI GEOMETRICE ÎN PROFIL LONGITUDINAL ADOPTATE PTR TRASEELE DRUM LEG B 7	316
TABEL 169 SEPARATOARE DE HIDROCARBURI ȘI BAZINE DE INFILTRAȚIE	318
TABEL 170 CENTRALIZATOR CU STRUCTURILE DE PE DRUMUL DE LEGĂTURĂ B 7	318
TABEL 171 PANOURI FONOABSORBANTE	319
TABEL 172 PODEȚE PREVĂZUTE PE DRUMUL DE LEGĂTURĂ B7	320
TABEL 173 DRUMURILE CARE INTRĂ ÎN COMPONENTA DRUMULUI DE LEGĂTURĂ B 8	321
TABEL 174 PARAMETRII TEHNICI NOD RUTIER 9	322
TABEL 175 CARACTERISTICI GEOMETRICE ÎN PLAN PTR DRUM DE LEGĂTURĂ B 8	323
TABEL 176 - CARACTERISTICI GEOMETRICE ÎN PROFIL LONGITUDINAL ADOPTATE PTR TRASEELE DRUM LEG B 8	323
TABEL 177 SEPARATOARE DE HIDROCARBURI ȘI BAZINE DE INFILTRAȚIE	326
TABEL 178 CARACTERISTICI STRUCTURI PTR DRUM DE LEGĂTURĂ B 5	326
TABEL 179 PODEȚE PREVĂZUTE PE DRUMUL DE LEGĂTURĂ B8	326
TABEL 180 TABEL CU ALCĂȚUIREA SISTEMULUI RUTIER SEMIRIGID ADOPTAT PE TRASEUL CENTURII METROPOLITANE	327
TABEL 181 EVALUAREA/MP, EXPRIMATĂ ÎN LEI, LA PREȚURI DIN LUNA MARTIE 2022.	328
TABEL 182 ALCĂȚUIREA SISTEMULUI RUTIER SUPLU ANALIZAT ÎN ACEST SCENARIU PENTRU TRASEUL CENTURII METROPOLITANE.	329
TABEL 183 EVALUAREA/MP, EXPRIMATĂ ÎN LEI, LA PREȚURI DIN LUNA MARTIE 2022.	329
TABEL 184 DEVIZ GENERAL SOLUȚIA 1: SISTEM RUTIER SEMIRIGID CU RAMBLEE REALIZATE DIN MATERIAL GRANULAR	331
TABEL 185 DEVIZ GENERAL - SOLUTIA 2 SOLUȚIA 2: SISTEM RUTIER SUPLU CU RAMBLEE REALIZATE DIN PĂMÂNT	334
TABEL 186 -VIZUALIZARE DIRECTĂ A IMPACTULUI POZITIV	339

Proiectant General - Asocierea:

TRANSINVEST BUDAPEST kft., SPECIÁLTERV ÉPITOMÉRNOKI kft., EXPLAN S.R.L., CADSIL S.R.L.



FIGURĂ 1 SCHIȚĂ CU DRUMUL TRANSREGIO FELEAC ȘI SECTOARELE CU CONGESTIONĂRI FRECVENTE ALE TRAFICULUI ÎN ZONA CLUJ-NAPOCA- CONFORM MPGT	25
FIGURA 2 - HARTA CORIDOARELOR DE CONECTIVITATE RUTIERĂ DIN ROMÂNIA	29
FIGURĂ 3 - DISTRIBUȚIA PONDERII ASUTOTURISMELOR PE CARTIERE.....	33
FIGURĂ 4 - SITUAȚIA PRIVIND DISTANȚA MINIMĂ A PROIECTULUI FAȚĂ DE LIMITA SITULUI ROSCI0146 PĂDUREA DE STEJAR PUFOS DE LA HOIA	35
FIGURĂ 5 - AMPLASARE ARII NATURALE PROTEJATE ÎN AREALUL PROIECTULUI, DISTANTE MINIME	36
FIGURĂ 6 - TRASEUL INTERSECTÂND ZONA DE PROTECȚIE (ALBASTRU) A POLIGONULUI MILITAR FLOREȘTI, DAR NU ȘI PE CEA DE RESTRICȚIE (ROȘU).....	37
FIGURĂ 7 - PLANUL DE AMENAJĂRI VIITOARE ÎN ZONA AEROPORTULUI AVRAM IANCU.....	38
FIGURĂ 8- ZONA PROTEJATĂ CU REGIM DE PROTECȚIE (PERIMETRU MAGENTA) ȘI REGIM DE PROTECȚIE SEVER (PERIMETRU ROȘU) A COMPANIEI DE APĂ SOMEȘ.....	39
FIGURĂ 9 - ZONA REZERVATĂ CONSTRUCȚIEI SPITALULUI REGIONAL DE URGENTA ȘI CELE 2 CAI DE ACCES DE PE TRASEUL CENTURII	40
FIGURĂ 10 - PLAN DE ANSAMBLU CU STUDIAREA A MAI MULTE CORECȚII LOCALE ALE TRASEULUI	41
FIGURĂ 11 - DRUMURILE EUROPENE DIN ROMÂNIA,	46
FIGURĂ 12 - HARTA DRUMURILOR NAȚIONALE ȘI EUROPENE DIN JURUL MUNICIPIULUI CLUJ-NAPOCA.....	47
FIGURĂ 13 - ROZA VÂNTURILOR PENTRU SURSELE CJ4, RESPECTIV CJ2 PENTRU ANUL CURENT 2020 (SURSA: CALITATEAER.RO) 50	
FIGURĂ 14 - PV PREDARE PRIMIRE STUDIULUI GEOTEHNIC DETALIAT	60
FIGURĂ 15 – PV PREDARE PRIMIRE – ALTE INVESTIGAȚII DE SOL ȘI MATERIALE – STUDIU GEOELECTRIC.....	61
FIGURĂ 16 - PV RECEPȚIE DOCUMENTATIE	62
FIGURĂ 17 - MODEL 3D AL TERENULUI -ZONA NOD AUTOSTRADA A3 ȘI POD PESTE SOMEȘ ȘI CANAL DE ADUCȚIUNE LA GILĂU ...	63
FIGURĂ 18- MODEL 3D AL TERENULUI -ZONA NOD N DIN CARTIERUL MĂNĂȘTUR	64
FIGURĂ 19 - PLAN DE ÎNCADRARE A ZONELOR DE DEPOZITARE ȘI A GROPIILOR DE ÎMPRUMUT PROPUSE PENTRU REALIZAREA TRASEULUI TR35 ȘI DRUMURILE DE LEGĂTURĂ	69
FIGURĂ 20 - PLAN DE SITUAȚIE A GROPII DE ÎMPRUMUT ȘI A ZONEI DE DEPOZITARE DIN PROXIMITATEA DRUMULUI DE LEGĂTURĂ B3 FLOREȘTI - BACIU	70
FIGURĂ 21 - PLAN DE SITUAȚIE A ZONEI DE DEPOZITARE DIN PROXIMITATEA DRUMULUI DE LEGĂTURĂ B8 TR35 - FRUNZIȘULUI. 71	
FIGURĂ 22 - PLAN DE SITUAȚIE A ZONEI DE DEPOZITARE DIN PROXIMITATEA DRUMULUI DE LEGĂTURĂ B6 TR35 - VOCE.....	71
FIGURĂ 23 - PROFIL TRANSVERSAL TIP CENTURĂ METROPOLITANĂ TR 35 ÎN CALE CURENTĂ.....	106
FIGURĂ 24 - PROFIL TRANSVERSAL PROPUȘ PE STRUCTURI	108
FIGURĂ 25 - SISTEM DE PRELUARE APE PLUVIALE DE PE CAROSABIL	111
FIGURĂ 26 -RIGOLE DE ACOSTAMENT	111
FIGURĂ 27 - TIPURI DE SEPARATOARE HIDROCARBURI ȘI DIMENSIUNI AFERENTE.....	113
FIGURĂ 28 - COLECTAREA ȘI PRELUAREA APELOR PLUVIALE DE PE TALUZURI ȘI TERASAMENTUL CENTURII METROPOLITANE.....	116
FIGURĂ 29 - SECȚIUNE LONGITUDINALĂ ȘI TRANSVERSALA DESCĂRCĂTOR ÎN TREPTE	150
FIGURĂ 30 - AMENAJARE TORENT- SECȚIUNE ÎN LUNGUL ALBIEI	150
FIGURĂ 31 - DRUMURI ÎN RAMBLEU CU TALUZURI DIN PĂMÂNT	153
FIGURĂ 32 - DRUMURI ÎN RAMBLEU CU TALUZURI SPRIJINITE CU ZIDURI DE SPRIJIN FUNDATE DIRECTĂ.....	154
FIGURĂ 33 - DRUMURI ÎN RAMBLEU CU TALUZURI CU PANTĂ ACCENTUATĂ CU UMLUTURA REALIZATĂ DIN ZID DE PĂMÂNT ARMAT	155
FIGURĂ 34 - TALUZURI DE DEBLEU CU ÎNĂLȚIMI MICI DE SĂPĂTURĂ DE PÂNĂ LA 1- 6 M.....	156
FIGURĂ 35 - ZIDURI DE DEBLEU CU FUNDARE DIRECTĂ CU ÎNĂLȚIMI MICI DE SĂPĂTURĂ DE PÂNĂ LA 1- 6 M.....	157

Proiectant General - Asocierea:

TRANSINVEST BUDAPEST kft., SPECIÁLTERV ÉPITOMÉRNOKI kft., EXPLAN S.R.L., CADSIL S.R.L.

FIGURĂ 36 - ZIDURI DE DEBLEU CU FUNDARE INDIRECTĂ CU ÎNĂLȚIMI MICI DE SĂPĂTURĂ DE PÂNĂ LA 3- 6 M CU AMPRIZA LIMITATĂ	158
FIGURĂ 37 - ZIDURI DE DEBLEU CU FUNDARE INDIRECTĂ CU ÎNĂLȚIMI MICI DE SĂPĂTURĂ DE PÂNĂ LA 15-23M CU AMPRIZA LIMITATĂ.....	159
FIGURĂ 38 - ZIDURI DE DEBLEU CU FUNDARE INDIRECTĂ CU ÎNĂLȚIMI MICI DE SĂPĂTURĂ DE PÂNĂ LA 9-15 M CU AMPRIZA LIMITATĂ.....	160
FIGURĂ 39 - ÎMBUNĂȚIRE TEREN DE FUNDARE CU PILOȚI DE ÎNDESARE DIN MATERIAL GRANULAR.....	161
FIGURĂ 40 - . PROFIL TRANSVERSAL TIP B2-01	258
FIGURĂ 41 - PROFIL TRANSVERSAL PTR B2-2 S 1	258
FIGURĂ 42 - . PROFIL TRANSVERSAL PTR B2-4 S 1	259
FIGURĂ 43 - PROFIL TRANSVERSAL PTR B2-4 S 1	260
FIGURĂ 44 - VEDERE ANSAMBLU RACORDARE B3 CU DN1F	263
FIGURĂ 45 - IMAGINE ANSAMBLU INTERSECȚIE B3 CU DN1F	266
FIGURĂ 46 - VIZUALIZARE DN1F, PÂRĂUL NADĂȘ, LINIA DE C.F (PE DIRECȚIE OBLICĂ, DE LA STÂNGA LA DREAPTA)	267
FIGURĂ 47 - VIZUALIZARE ANSAMBLU AMENAJARE /RELOCARE DN1F PARȚIAL PE ZONA GIRAȚIEI CU B3	268
FIGURĂ 48 - PROFIL TRANSVERSAL TIP B3.....	270
FIGURĂ 49 - SISTEM DE COLECTARE ȘI EVACUARE A APELOR PLUVIALE DE PE DRUM DE LEGĂTURĂ B3.....	272
FIGURĂ 50 - FIGURA SECȚIUNE TRANSVERSALĂ TUNEL T 4	276
FIGURĂ 51 -FIGURA SECȚIUNE TRANSVERSALĂ TUNEL T 4	277
FIGURĂ 52 - VEDERE ANSAMBLU RACORDARE B5, DN1 (FELEAC- CALEA TURZII) ȘI TR35-NOD RUTIER 10	288
FIGURĂ 53 - PREZENTARE TRASEE B5.....	288
FIGURĂ 54 - DISPOZITIV DE COLECTARE ȘI EVACUARE A APELOR DE CAROSABIL	292
FIGURĂ 55 - SISTEM DE COLECTARE ȘI EVACUARE A APELOR DE CAROSABIL DE PE BRETEAUA DE ACCES STÂNGA DIN DN1 KM 471+812.72	293
FIGURĂ 56 - TRASEUL DRUMULUI DE LEGĂTURĂ B 6.....	295
FIGURĂ 57 - SENS GIRATORIU KM 1+ 470	298
FIGURĂ 58 - VEDERE ANSAMBLU RACORDARE B6 CU VOCE.....	299
FIGURĂ 59 - VEDERE ANSAMBLU RACORDARE B6 CU VOCE.....	300
FIGURĂ 60 - SISTEM DE COLECTARE ȘI EVACUARE A APELOR PLUVIALE	303
FIGURĂ 61 - TRASEUL DRUMULUI DE LEGĂTURĂ B 7.....	305
FIGURĂ 62 - PARAMETRII TEHNICI SENS GIRATORIU B7 LA POZ KM 0+346.81	308
FIGURĂ 63 - BRAȚE AFERENTE SENS GIRATORIU B7 LA POZ KM 1+459.00.....	310
FIGURĂ 64 - INTERSECȚIE B7 ȘI DN16 ȘI DN1C.....	312
FIGURĂ 65 -INTERSECȚIE B7 DN16, DN1C, TRAVERSAREA LINIEI CF ȘI A PÂRĂULUI MĂRĂLOIU	314
FIGURĂ 66 - MODALITATEA DE COLECTARE A APELOR PLUVIALE DE PE PLATFORMA DRUMULUI DE LEGĂTURĂ B7	318
FIGURĂ 67 - TRASEUL DRUMULUI DE LEGĂTURĂ B8.....	320
FIGURĂ 68 - PROFIL TRANSVERSAL TIP AFERENT DRUMULUI DE LEGĂTURĂ B8	325
FIGURĂ 69 - COLECTAREA APELOR PLUVIALE DE PE DRUMUL DE LEGĂTURĂ B8.....	325
FIGURĂ 70 - ELASTICITATEA VARIABILELOR FINANCIARE PENTRU INVESTIȚIA TOTALĂ.....	357
FIGURĂ 71 - ELASTICITATEA VARIABILELOR FINANCIARE PENTRU CAPITALUL NAȚIONAL.....	358
FIGURĂ 72 - : ELASTICITATEA VARIABILELOR ECONOMICE	360

Proiectant General - Asocierea:

TRANSINVEST BUDAPEST kft., SPECIÁLTERV ÉPITOMÉRNOKI kft., EXPLAN S.R.L., CADSIL S.R.L.

1 DATE GENERALE

1.1 DENUMIREA OBIECTIVULUI DE INVESTIȚIE

Prezenta documentație reprezintă **Studiu de Fezabilitate pentru obiectivul de investiție DRUM TRANSREGIO FELEAC TR 35, ETAPA I: Centura Metropolitană TR35 și Drumuri de legătură** din cadrul Proiectului general: Studiu de Fezabilitate, PUZ și DTAC Etapa I -Drum Transregio Feleac TR 35 -Centura Metropolitană, Etapa II- Drum Transregio Feleac TR 35- Drumuri de Legătură.

Documentația este elaborată în conformitate cu prevederile HG nr. 907/2016 privind etapele de elaborare și conținutul-cadru al documentațiilor tehnico-economice aferente obiectivelor/proiectelor de investiții finanțate din fonduri publice, ținând cont de prevederile legii 50/1991 ce țin de reglementarea procesului de autorizare a lucrărilor de construire.

1.2 ORDONATOR PRINCIPAL DE CREDITE/INVESTITOR

MINISTERUL TRANSPORTURILOR prin

Compania Națională de Administrare a Infrastructurii Rutiere SA

Adresa: B-dul Dinicu Golescu, Nr. 38, Sector 1, București

Telefon: +4 021 265 32 00

Fax: +4 021 312 09 84

Email: office@andnet.ro

Website: www.cnadnr.ro

1.3 AUTORITATEA CONTRACTANTĂ

Asocierea dintre UAT MUNICIPIUL CLUJ NAPOCA, COMUNA GILĂU, COMUNA FLOREȘTI, COMUNA APAHIDA ȘI COMUNA BACIU

Prin Lider Asociere: UAT MUNICIPIUL CLUJ NAPOCA

Adresa: Strada Moșilor nr. 3

Telefon: +4 0264 596 030

Fax: +4 0264 431 575

Email: registratura@primariaclujnapoca.ro

Website: www.primariaclujnapoca.ro

Proiectant General - Asocierea:

TRANSINVEST BUDAPEST kft., SPECIÁLTERV ÉPITOMÉRNOKI kft., EXPLAN S.R.L., CADSIL S.R.L.

1.4 BENEFICIARUL INVESTIȚIEI

COMPANIA NAȚIONALĂ DE ADMINISTRARE A INFRASTRUCTURII RUTIERE SA

Adresa: B-dul Dinicu Golescu, Nr. 38, Sector 1, București

Telefon: +4 021 265 32 00

Fax: +4 021 312 09 84

Email: office@andnet.ro

Website: www.cnadnr.ro

1.5 ELABORATORUL STUDIULUI DE FEZABILITATE

Asocierea dintre TRANSINVEST BUDAPEST KFT, SPECIÁLTERV ÉPITOMÉRNOKI KFT, EXPLAN S.R.L. și CADSIL S.R.L.

prin Lider Asociere: EXPLAN S.R.L.

Adresa: Strada Mărginașă nr 29C1, Municipiul Cluj Napoca

Telefon: +40 742 059 412

Fax: +40 364 739 429

E-mail: transregio@explan.ro

1.6 DATE CONTRACTUALE

Contract de servicii nr. 513405/30.10.2018

Obiectul contractului: Întocmire Studiu de Fezabilitate, PUZ și DTAC pentru Proiectul DRUM TRANSREGIO FELEAC TR 35 ETAPA I CENTURA METROPOLITANA, ETAPA II DRUMURI DE LEGĂTURĂ

1.7 PROTOCOL DE COLABORARE

În baza protocolului de colaborare încheiat în data de 11/12/2017 între părțile Asocierea de U.A.T.-uri Municipiul Cluj-Napoca, Comuna Gilău, Comuna Florești, Comuna Apahida și C.N.A.I.R SA, s-a demarat în comun **proiectul de investiții Drum Trans-Regio Gilău-Apahida** (TR Feleac, indicativ ET35, cod proiect RTR098 RTR099) **identificat în Master Planul General de Transport al României**, în urma căruia **asocierea de UAT-uri va realiza în condițiile legii documentația Studiu de fezabilitate (SF), plan urbanistic zonal (PUZ) și documentație pentru autorizarea executării lucrărilor de construcții (DTAC)**

Proiectant General - Asocierea:

TRANSINVEST BUDAPEST kft., SPECIÁLTERV ÉPITOMÉRNOKI kft., EXPLAN S.R.L., CADSIL S.R.L.

a acestui obiectiv de investiție, iar CNAIR SA va demara procedura de achiziție publică pentru contractarea serviciilor de Proiectare și Execuție a lucrărilor și va implementa realizarea acestui proiect de investiție.

Protocolul de colaborare a fost actualizat prin actul nr. 92/83108/28.11.2019, care ulterior a făcut obiectul actului adițional nr. 474824/30.09.2020, în urma căruia s-a inclus ca parte a Asocierii UAT și Comuna Baci.

Proiectant General - Asocierea:

TRANSINVEST BUDAPEST kft., SPECIÁLTERV ÉPITOMÉRNOKI kft., EXPLAN S.R.L., CADSIL S.R.L.



2 NECESITATEA ȘI OPORTUNITATEA REALIZĂRII OBIECTIVULUI DE INVESTIȚII

Având în vedere creșterile însemnate privind evoluțiile demografice a zonei metropolitane Cluj-Napoca, cu impact direct asupra creșterii traficului vehiculelor atât pe plan local dar și pe plan regional, obiectivul de investiție Drum Transregio Feleac TR 35 este soluția care răspunde cererii de transport rezultată ca urmare a dezvoltării dinamice a zonei metropolitane.

Prin acest proiect s-a căutat să se integreze viitoarea dezvoltare a zonei metropolitane Cluj Napoca, în corelare cu proiectele majore de investiții aflate în pregătire de instituțiile statului de pe plan național și regional:

- Spitalul Regional de Urgență Cluj (etapa Proiectare și Execuție),
- Spitalul Pediatric Monobloc de Copii,
- Trenul Metropolitan Gilău-Florești-Cluj-Napoca-Baciu-Apahida-Jucu-Bonțida – etapa I,
- Plan Urbanistic Zonal (P.U.Z.) cartier Sopor – masterplan
- Conexiunea zonei metropolitane la rețeaua rutieră TEN-T Comprehensive- Autostrada A3 Transilvania (Gilău),
- Deviere râul Someșul Mic în zona aeroport,
- Extindere pista aeroport internațional Avram Iancu,
- Proiectul local de Mobilitate Urbană Durabilă- piste biciclete

Prin corelarea cu proiectele majore din zona metropolitană, obiectivul de investiții Drum Transregio Feleac TR35 reușește să corespundă cel mai bine cerințelor actuale de transport și de conectivitate.

2.1 STRATEGIA NAȚIONALĂ DE DEZVOLTARE A INFRASTRUCTURII RUTIERE

Strategia privind realizarea, dezvoltarea și modernizarea rețelei de transport de interes național și european a fost aprobată prin Legea nr. 203/16.05.2003, Legea nr. 569/2003, Legea nr. 451/2003, republicată în MOF nr. 89/2005.

2.1.1 MASTER PLANUL GENERAL DE TRANSPORT

Pentru conformarea României în calitate de stat membru UE față de condiționalitățile ex-ante impuse de către Comisia Europeană pentru accesarea fondurilor europene, s-a promovat Master Planul General de Transport al României, care a fost aprobat prin HG 666/2016 și a fost publicat în MONITORUL OFICIAL AL ROMÂNIEI, PARTEA I, Nr. 778 bis/4.X.2016.

Proiectant General - Asocierea:

TRANSINVEST BUDAPEST kft., SPECIÁLTERV ÉPITŐMÉRNÖKI kft., EXPLAN S.R.L., CADSIL S.R.L.

Strategia de implementare a Master Planului General de Transport al României pentru perioada 2014—2030, constituie cadrul general de prioritizare și implementare a proiectelor de infrastructură de transport, constituit în baza valorilor estimative necesare pentru execuția lucrărilor.

În cadrul M.P.G.T. a fost inclus și cuantificat la nivel general proiectul major de investiții **”Drum Transregio Feleac (Gilău-Apahida) TR35”**, Cod proiect RTR098/RTR099 la pagina 161 și 162.

Prin includerea acestui proiect în strategia națională de dezvoltare a infrastructurii rutiere, se admite că acest obiectiv de investiții **” Drum Transregio Feleac TR 35, Etapa I –Centura metropolitană și Drumuri de legătură”** este un obiectiv de interes național”.

Prezentăm un extras din M.P.G.T. publicat în Monitorul Oficial PARTEA I, Nr. 778 bis/4.X.2016:

”Drumul Transregio Feleac TR35 asigură tranzitul pe axa principală Vest – Est în municipiul Cluj-Napoca, conectând arii de interes urban și peri urban (Gilău – Florești – Cluj-Napoca - Apahida) dar și autostrada A3 și Aeroportul Avram Iancu. Prin implementarea acestui obiectiv vor fi descongestionate sectoare cu frecvente aglomerări actuale și va fi asigurată legătura directă a drumurilor naționale DN1, DN1C, DN1F, DN16 cu autostrada A3 și implicit va fi asigurată accesibilitatea și conectarea la rețeaua majoră TEN-T CORE.

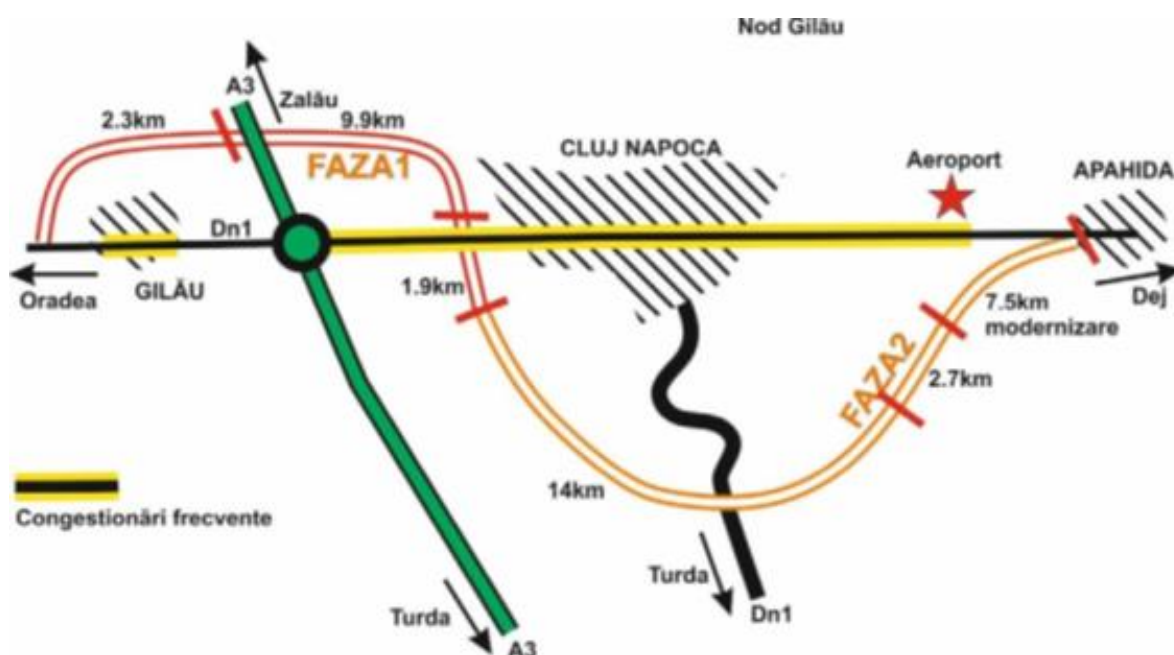

Figură 1 Schiță cu drumul Transregio Feleac și sectoarele cu congestionări frecvente ale traficului în zona Cluj-Napoca- conform MPGT

Faza I de implementare prevede construcția unei noi artere rutiere de tip 2x2 în sectorul vestic al municipiului Cluj-Napoca, respectiv între Gilău – autostrada A3 – Cluj-Napoca Sud-Vest în lungime de 14,10 km și un cost estimat de 40,56 mil. euro fără TVA.

Faza a II-a de implementare prevede continuarea construcției prin partea de sud a municipiului Cluj-Napoca conectând drumul construit în prima fază cu drumul DN (sectorul Cluj-Napoca – Turda) respectiv cu zona aeroportului Avram Iancu și localitatea Apahida.

Proiectant General - Asocierea:

TRANSINVEST BUDAPEST kft., SPECIÁLTERV ÉPITOMÉRNOKI kft., EXPLAN S.R.L., CADSIL S.R.L.

Tabel 1 - Fazarea tehnică a drumului Transregio Feleac (Gilău – Apahida) conform M.P.G.T”

FAZA 1

Sector	Lungime (km)	Forme de Relief	Lungime formă relief (km)	Standard de cost (mil. Euro/km)	Cost estimat (mil. Euro/km)
Gilău - A3 (drum nou 2X2)	2.30	șes	0.00	2.40	0
		deal	2.30	4.80	11.04
A3 - Cluj Vest (drum nou 2X2)	9.90	șes	9.40	2.40	22.56
		deal	0.50	4.80	2.4
Cluj Vest - Cluj Sud-Vest (drum nou 2X2)	1.90	șes	1.90	2.40	4.56
		deal	0.00	4.80	0
Total	14.10				40.56

FAZA 2

Sector	Lungime (km)	Forme de Relief	Lungime formă relief (km)	Standard de cost (mil. Euro/km)	Cost estimat (mil. Euro/km)
Cluj Sud-Vest - Selgros (drum nou 2X2)	14.00	șes	0.00	2.40	0
		deal	14.00	4.80	67.2
Selgros - Bd. Muncii (drum nou 2X2)	2.70	șes	0.00	2.40	0
		deal	2.70	4.80	12.96
Bd. Muncii - Apahida (modernizare 2X2)	7.50	șes	7.50	0.75	5.625
		deal	0.00	1.50	0
Total	24.20				85.79
TOTAL GENERAL	38.30				126.35

Prezenta documentație tehnico-economică Studiu de Fezabilitate pentru “Drum Transregio Feleac TR35, Etapa I: Centura Metropolitană TR35 și Drumuri de Legătură” include cele două tronsoane identificate în MPGT, fiind considerată ca un singur tronson/proiect.

Conform Master Planului General de Transport al României, *obiectivele strategice* pentru dezvoltarea infrastructurii de transport a României sunt:

- **Eficiența economică:** sistemul de transport trebuie să fie eficient în ce privește operațiunile de transport și utilizatorii acestuia. În mod specific, beneficiile sistemului de transport ar trebui să depășească costurile. Acest obiectiv măsoară beneficiul oferit utilizatorilor și furnizorilor de servicii din sistemul de transport iar măsurile cantitative ale acestuia sunt: Raportul Beneficiu Cost (RBC), Valoarea Actualizată Netă (VAN) și Rata Internă de Rentabilitate Economică (RIRE).
- **Sustenabilitate:** acest concept include sustenabilitatea financiară, economică și de mediu. Modurile de transport așa numite durabile – feroviar, transport cu autobuzul și transport naval - care sunt mai eficiente energetic și cu un grad mai scăzut de emisii trebuie dezvoltate în mod prioritar. În cadrul evaluării economice a costurilor operaționale și emisiilor li se atribuie valori monetare însă înscrierea Sustenabilității ca obiectiv separat respectă atât intențiile Guvernului României și ale Uniunii Europene cât și preocupările generațiilor viitoare.
- **Siguranța:** investițiile în transporturi ar trebui să producă un sistem de transport mai sigur. Costul economic al accidentelor este transformat în valori monetare în cadrul evaluării

Proiectant General - Asocierea:

TRANSINVEST BUDAPEST kft., SPECIÁLTERV ÉPITOMÉRNOKI kft., EXPLAN S.R.L., CADSIL S.R.L.

economice dar, deoarece unul din obiectivele principale ale Guvernului și ale UE este reprezentat de reducerea accidentelor din sectorul transporturilor, siguranța trebuie să rămână un obiectiv distinct.

- **Impactul asupra mediului:** sistemul de transport nu trebuie să aibă un impact negativ asupra mediului.
- **Dezvoltarea economică:** Sistemul de transport trebuie configurat astfel încât să permită dezvoltarea economică atât la nivel național cât și la nivel regional. Investițiile în transporturi trebuie, de asemenea, să favorizeze echitatea față de cetățenii României.
- **Dubla utilizare a infrastructurii de transport:** Construcția sau dezvoltarea infrastructurii de transport trebuie să asigure permanent, în toate condițiile meteorologice, asigurarea procesului de transport atât pentru pasageri și mărfuri cât și pentru mobilitatea militară și transportul echipamentelor aferente acesteia.
- **Finanțarea:** există un deficit substanțial de finanțare a transporturilor în România. La nivelul proiectelor disponibilitatea fondurilor europene prin intermediul Fondurilor Structurale (FC, FEDR, Connecting Europe Facility (CEF), împrumuturi prin implicarea IFI-urilor și mecanisme de tip PPP) vor afecta oportunitatea implementării acestora dar și prioritizarea lor. Programul general va trebui să se încadreze în limita unor estimări realiste a fondurilor naționale și internaționale disponibile pe perioada planificată.

Aceste șapte calități” avute în vedere în strategia pentru dezvoltarea infrastructurii de transport sunt îndeplinite de proiectul de investiții pentru “Drum Transregio Feleac TR35, Etapa I: Centura Metropolitană TR35 și Drumuri de Legătură”, având următoarele rezultate:

- **Eficiența economică:**
 - Raportul Beneficiu Cost (RBC): 5.50
 - Valoarea Actualizată Netă (VAN): 4,946,728,523 mii euro
 - Rata Internă de Rentabilitate Economică (RIRE): 19,57%
- **Sustenabilitate:**
 - pe partea de mediu și financiară: independență energetică 100% pentru energia electrică a iluminatului exterior, prin amenajarea a două parcuri fotovoltaice în ampriza proiectului
 - eficiență energetică prin: sisteme de iluminat adaptive, cu telegestiune și tehnologie LED, cu sisteme economice de energie, sisteme ITS moderne, sisteme eficiente energetic: pompe caldură, sistem centralizat de ventilații pentru clădirile din cadrul Centrelor de Întreținere și Coordonare, Spații servicii, parcări de scurtă durată
 - privind mobilitate urbană: includerea a 35,07 km de piste de biciclete
- **Siguranța:**

Proiectant General - Asocierea:

TRANSINVEST BUDAPEST kft., SPECIÁLTERV ÉPÍTŐMÉRNOKI kft., EXPLAN S.R.L., CADSIL S.R.L.

- prin implementarea proiectului se va decongestiona zona centrală și periferică pe axa Est -Vest a zonei metropolitane, acolo unde în prezent se concentrează numărul cel mai mare de accidente
- intersecții denivelate prin realizarea a 20 de noduri rutiere, care asigură un grad sporit al siguranței rutiere

■ Impactul asupra mediului

- împădurire în cota de 1,40:1, , adică 58,1 ha de împădurit vs. 37,1 ha defrișate
- reducerea timpului de călătorie cu impact în reducerea emisiilor de dioxid de carbon
- reducerea emisiilor de dioxid de carbon datorită caracteristicilor geometrice superioare, specifice drumurilor de clasă tehnică II, îmbunătățite față de cele ale rețelei actuale

■ Dezvoltarea economică:

- obiectivul de investiție va fi promotorul unei dezvoltări economice ample asupra întregii zone metropolitane, datorită conectivității la infrastructura națională de transport, pentru activități economice din toate domeniile
- la nivel regional, datorită poziției strategice pentru partea de Nord Vest a țării

■ Dubla utilizare a infrastructurii de transport:

- Asigurarea procesului de transport atât pentru pasageri și mărfuri pentru transportul de tranzit pe regiunea de Nord Vest a țării
- Asigurarea mobilității militare prin faptul ca structurile au fost dimensionate la încărcări eurocode: LM1 și LM2

■ Finanțarea:

- Identificarea proiectului în programul de finanțare P.O.I.M. 2014-2020 și P.O.T. 2021-2027
- Documentația Studiu de Fezabilitate este suficient de matură pentru demararea aplicației de finanțare

Toate calitățile proiectului prezentate sunt dezvoltate în mod detaliat în capitolele ce urmează și în documentațiile de specialitate ce fac parte din Studiul de Fezabilitate.

2.1.2 PLANUL INVESTIȚIONAL PENTRU PERIOADA 2020-2030

La data actuală, **Planul Investițional pentru perioada 2020-2030** este documentul strategic prin care se actualizează și prioritizează proiectele de transport prevăzute în Master planul General de Transport.

Strategia de implementare a Master Planului General de Transport reprezintă componența operativă a acestui document programatic, care are ca principal rol definirea proiectelor și a ordinii în care aceste proiecte trebuie implementate pentru a obține în mod eficient impactul asupra mobilității la nivel național.

Planul investițional prezintă schematic la pagina 19 coridoarele de conectivitate rutieră.

Proiectant General - Asocierea:

TRANSINVEST BUDAPEST kft., SPECIÁLTERV ÉPÍTŐMÉRNÖKI kft., EXPLAN S.R.L., CADSIL S.R.L.



Figura 2 - Harta coridoarelor de conectivitate rutieră din România

Coridorul de conectivitate 4 (Coridorul Montana) – Este compus din opt proiecte de autostradă care conectează Moldova de Transilvania prin partea central-nordică a României. Coridorul are o lungime de aproximativ 580 km și se află în operare sau în faze avansate de construcție între Tg. Mureș și Nădășelu (aproximativ 110 km). Sectorul de coridor estic (Ungheni – Iași – Tg. Mureș – Turda) se suprapune rețelei europene TEN-T Core, iar sectorul vestic (Turda – Gilău – Suplacu de Barcău – Borș) face parte din rețeaua europeană TEN-T Comprehensive. Intervențiile necesare pentru realizarea coridorului sunt reprezentate de patru importante proiecte de autostradă în lungime totală de aproximativ 470 km: autostrada Ungheni Frontieră – Iași – Tg. Neamț, autostrada Tg. Neamț – Tg. Mureș, respectiv autostrada Nădășelu – Suplacu de Barcău și Suplacu de Barcău – Borș Frontieră.

Din aceste coridoare de conectivitate principală se ramifică coridoarele de interconectare, denumite Intercoridoare de conectivitate.

Pentru dezvoltarea sustenabilă a sistemului de transport rutier, în strânsă relație cu nevoile de conectivitate și cu sursele de finanțare, au fost definite trei niveluri de rețele rutiere cu caracter de complementaritate, cu rol de a crea un sistem arboricol care să asigure și să deservească eficient populația și economia din România:

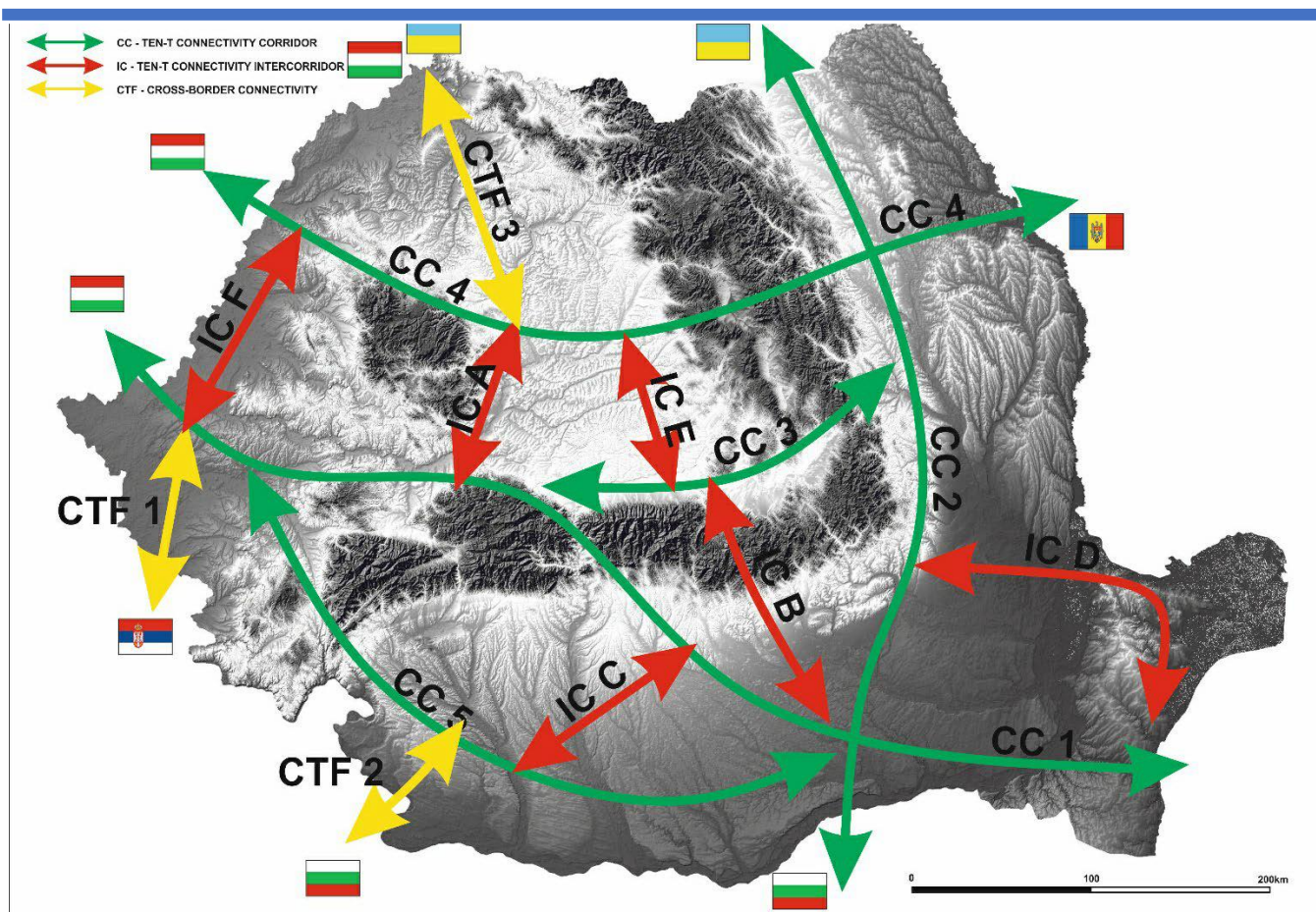
Proiectant General - Asocierea:

TRANSINVEST BUDAPEST kft., SPECIÁLTERV ÉPITOMÉRNOKI kft., EXPLAN S.R.L., CADSIL S.R.L.

- **Rețeaua rutieră primară** – constituie *osatura* rutieră a României în context național (coridoarele de conectivitate rutieră) și european regional (coridoarele TEN-T din România);
- **Rețeaua rutieră secundară** – se constituie atât într-o rețea de complementaritate a rețelei primare dar și într-o rețea de legătură între aceasta și rețeaua rutieră terțiară;
- **Rețeaua rutieră terțiară** – este reprezentată de drumurile care se conectează direct la rețeaua rutieră secundară și asigură legătura sistemică a orașelor mici cu celelalte rețele.

Obiectivul de investiții “Drum Transregio Feleac TR35, Etapa I: Centura Metropolitană TR35 și Drumuri de Legătură” este identificat la pagina 36, în tabelul *Lista proiectelor care vor fi prioritizate localizate pe rețeaua secundară*, la poziția 30, sub denumirea Gilău-Apahida.

Acest proiect este încadrat în lista proiectelor de pe rețeaua secundară.

Prezentăm mai jos extras din Planul investițional, cu evidențierea proiectului de investiții la poziția 30:

Tabel 2 - Lista proiectelor care vor fi prioritizate localizate pe rețeaua secundară

Nr. Crt.	Proiect rețea secundară	Rețea TEN-T	Tip proiect conform MPGT	Lungime	Cost estimat (mil. euro fără TVA)	Cost estimat (mil. euro cu TVA)	Cost mediu (mil. euro / km)
1	A3 - Aeroport Henri Coandă	Core	Drum Expres	9.0	43.1	51.3	4.8
2	Dej - Bistrița	Altă rețea	Drum Expres	55.6	266.4	317.0	4.8
3	Suceava - Botoșani	Altă rețea	Drum Expres	26	124.5	148.2	4.8
4	Bacău - Piatra Neamț	Altă rețea	Drum Expres	61	239.1	284.6	3.9
5	Pitești - Câmpulung - Brașov	Comprehensive	Drum Expres	124	1224.1	1456.7	9.9
6	Găești - Târgoviște - Ploiești	Altă rețea	Drum Expres	74.2	355.6	423.2	4.8
7	A1 - Iftu - Băldana - Târgoviște - Sinaia	Altă rețea	Trans Regio	131.3	103.7	123.4	0.8
8	Pitești - Rm. Valcea - Răcovăț	Altă rețea	Trans Regio	100.0	67.4	80.2	0.7
9	Brăila - Slobozia - Călărași - Chiciu	Altă rețea	Trans Regio	142.0	71.0	84.5	0.5
10	Constanța - Vama Veche	Comprehensive	Trans Regio	49.0	36.7	43.7	0.7
11	Alternativa Techirghiol	Comprehensive	Trans Regio	22.0	52.8	62.8	2.4
12	Botoșani - Tg. Frumos	Altă rețea	Trans Regio	73.0	36.5	43.4	0.5
13	Vaslui - Galați (+ Tîrșea)	Parțial Comprehensive	Trans Regio	199.0	99.5	118.4	0.5
14	Iasi - Vaslui - Bacău	Altă rețea	Trans Regio	151.0	99.5	118.4	0.7
15	Corabia - Rm. Valcea	Altă rețea	Trans Regio	152.0	76.0	90.4	0.5
17	Sf. Gheorghe - Miercurea Ciuc - Ditrău	Altă rețea	Trans Regio	147.0	79.1	94.1	0.5
18	Beclean (Bistrița) - Salva - Moisei - Cărlibaba	Altă rețea	Trans Regio	203.0	165.5	196.9	0.8
19	Oradea - Satu Mare	Altă rețea	Trans Regio	137.0	68.5	81.5	0.5
20	Sărdășel - Tg. Mureș	Altă rețea	Trans Regio	78.0	44.0	52.4	0.6
21	Focșani - Tg. Secuiesc	Altă rețea	Trans Regio	114.0	80.3	95.6	0.7
22	Piatra Neamț - Tg. Neamț	Altă rețea	Trans Regio	35.0	19.1	22.7	0.5
23	Zalău - Satu Mare	Comprehensive	Trans Regio	95.0	49.3	58.7	0.5
24	Suceava - Bistrița	Altă rețea	Trans Regio	178.0	124.9	148.6	0.7
25	Hilași - Tg. Jiu - Petroșani - Hațeg - Deva - A1	Comprehensive	Trans Regio	226.0	136.5	162.4	0.6
26	Iacobeni - Borșa - Negrești Oaș	Altă rețea	Trans Regio	235.0	129.1	153.6	0.5
27	Dr. Tr. Severin - Tg. Jiu - Rm. Valcea	Altă rețea	Trans Regio	185.0	99.3	118.2	0.5
28	Deva - Oradea	Altă rețea	Trans Regio	224.0	124.3	147.9	0.6
29	Lărneseș - Reșta - Voiteg	Altă rețea	Trans Regio	104.0	62.6	74.5	0.6
30	Gilău - Apahida	Altă rețea	Trans Regio	38.0	126.4	150.4	3.3
31	Transilgarasan	Altă rețea	Trans Regio	91.0	32.0	38.0	0.4
32	Transalpina	Altă rețea	Trans Regio	131.0	46.1	54.9	0.4
33	Crasna - Albița	Comprehensive	Euro Trans	50.0	27.0	32.1	0.5
	Total			3640.1	4309.9	5128.8	

Proiectant General - Asocierea:

TRANSINVEST BUDAPEST kft., SPECIÁLTERV ÉPÍTŐMÉRNOKI kft., EXPLAN S.R.L., CADSIL S.R.L.

3 SITUAȚIA EXISTENTĂ ȘI IDENTIFICAREA CONSTRÂNGERILOR

Municipiul Cluj-Napoca, reședința județului Cluj, este principalul centru economic, universitar și cultural al regiunii istorice Transilvania, precum și unul dintre principalii poli de creștere din România, singurul care se află într-o perioadă de dublă creștere, demografică și economică.

Declarat orașul magnet numărul unu în România de către Banca Mondială (conform studiului Magnet Cities, 2015, p.257), municipiul Cluj-Napoca este singurul din România cu un spor natural pozitiv atât în 2018 cât și în anii precedenți (Populația orașului a crescut cu 2%, INS 2013-2018). Această creștere demografică reprezintă o confirmare a faptului că orașul este relevant și atractiv atât din punct de vedere al oportunităților pentru dezvoltare profesională și personală, dar și din punct de vedere economic.

Cluj-Napoca și zona metropolitană Cluj se bucură de efervescență economică și socială. Conform statisticilor, municipiul are cea mai dinamică evoluție economică din România în ultimul deceniu.

Zona metropolitană Cluj-Napoca cuprinde municipiul Cluj-Napoca și 9 comune învecinate acestuia: Apahida, Baci, Chinteni, Ciurila, Cojocna, Feleacu, Florești, Gilău, Jucu. Suprafața totală a zonei metropolitane este de 1537,54 km², iar populația de 410.766 locuitori.

Multe comune învecinate cu municipiul Cluj-Napoca au cunoscut în ultimii ani o dezvoltare semnificativă. Comunele Baci, Apahida și Florești au ajuns suburbii ale municipiului datorită dezvoltării facilităților, utilităților și a infrastructurii. Alte comune au cunoscut și ele o dezvoltare semnificativă sau moderată, cel mai corect fiind încadrate la o zonă peri-urbană aflată în planul secund față de municipiul Cluj-Napoca. Printre aceste comune putem enumera Jucu, Gilău, Feleacu și Chinteni care au cunoscut o dezvoltare semnificativă sau mai moderată dar au păstrat și caracteristici specifice mediului rural.

În cadrul Planului Urbanistic General al municipiului Cluj Napoca, aprobat în 2014, a fost rezervat un coridor destinat centurii metropolitane a Municipiului Cluj -Napoca, pe care nu au fost eliberate autorizații de construire.(a se vedea Figura 31. P.U.G. Municipiul Cluj-Napoca - Zone rezervate în P.U.G. pentru construcția centurii metropolitane).

3.1 EVOLUȚIA TRAFICULUI

În perioada 2014-2017 a fost elaborat Planul de Mobilitate Urbană Durabilă (PMUD) pentru Polul de Creștere Cluj-Napoca 2016-2030, document ce include intervenții (măsurile sau proiectele specifice), considerate ca strategice pentru perioada 2016 – 2030, în contextul asigurării unei mobilități urbane optime în aria de studiu: municipiul Cluj-Napoca și comunele Aiton, Apahida, Baci, Bonțida, Borșa, Căianu, Chinteni, Ciurila, Cojocna, Feleacu, Florești, Gârbău, Gilău, Jucu, Petrești de Jos, Sânpaul, Tureni, Vultureni.

PMUD Cluj-Napoca a fost fundamentat cu ajutorul unui model de transport realizat în acest scop, având capacitatea de a evalua toate mișcările din aria de influență a orașului: cele din zona urbană/a orașului, precum și mișcările-cheie înspre/dinspre oraș, inclusiv deplasările spre/dinspre principalele zone cu navetă exterioare, mișcările regionale importante și eventualele mișcări de tranzit semnificative.

Proiectant General - Asocierea:

TRANSINVEST BUDAPEST kft., SPECIÁLTERV ÉPITŐMÉRNOKI kft., EXPLAN S.R.L., CADSIL S.R.L.

Printre intervențiile majore propuse în cadrul PMUD se numără și proiectul Drum Transregio Feleac TR35.

Lipsa centurii ocolitoare a municipiului face ca traficul de tranzit, în special cel spre N și N-E să se desfășoare în totalitate pe arterele municipiului, cu efecte negative asupra infrastructurii rutiere și asupra mediului (poluare fonică și noxe).

Astfel, este necesară realizarea unei rute ocolitoare care să conducă la descongestionarea rețelei rutiere interioare prin devierea traficului de tranzit (ușor și greu).

Unul dintre elementele majore ale schemei propuse în PMUD este Drumul Transregio Feleac TR35, suprapus peste așa-numitul **inel sudic**. Proiectul inelului sudic, vizează realizarea unei artere urbane pe traseul DN1C (zona Selgros) - DN1 (Calea Turzii – strada Nicolae Corcheș) – strada Basarabiei – Drumul Sfântul Ioan (Colina). Inelul colectează și redistribuie în teritoriu principalele străzi de acces/ieșire ale orașului în direcțiile SE – S – SV și asigură în continuare o legătură echilibrată cu autostrada A3.

Efecte urmărite:

- se va degaja de traficul de acces și tranzit intra și extra urban pe direcția est-vest pe axele principale ale cartierului Mănăstur (Calea Primăverii-Izlazului-Frunzișului și Calea Florești – Calea Mănăstur);
- inelul sudic, prin rolul de colector și distribuitor, va ordona și ierarhiza traficul din și între cartierele adiacente;
- axa est – vest care traversează centrul orașului va fi degrevată de traficul de tranzit.

Realizarea acestui semi-inel sudic – între strada Primăverii (depoul de tramvaie) – Calea Turzii – Someșeni (Selgros) – face parte din prima propunere principală privind organizarea circulației din PUG: "Completarea și reconfigurarea rețelei majore de trafic în zona constituită – Decongestionarea axei mediane est-vest, a zonei istorice și a cartierelor de locuințe".

3.1.1 Dinamica numărului de mașini la nivelul municipiului Cluj-Napoca

Direcția de Taxe și Impozite Cluj înregistrează numărul de mașini din județ și, implicit din, Cluj-Napoca. Este înregistrată adresa proprietarului, capacitatea cilindrică, anul de producție al mașinii. Aceste tipuri de date geocodate (atașarea unei latitudini și longitudini) permit estimarea volumelor de mașini înregistrate în fiecare an la nivelul fiecărui cartier al orașului, precum și a capacităților cilindrice medii.

Tendința de creștere este manifestată și la nivelul Cluj-Napoca, între 2015 și 2017 numărul de autoturisme a crescut cu 16750 de unități, de la 114.923 la 131.673, plasând Cluj-Napoca mult peste media națională.

Acest fapt este vizibil și din numărul de autoturisme/1000 loc, care a înregistrat de asemenea o creștere constantă de la 321.73 (2015) la 322.5 (2017). Această creștere este una reală, rezultată din creșterea parcului auto și nicidecum din scăderea populației.

Din 2015 în 2017 numărul de autovehicule a crescut cu circa 13.4% în timp de populația din Cluj-Napoca a crescut cu 0.3%.

Proiectant General - Asocierea:

TRANSINVEST BUDAPEST kft., SPECIÁLTERV ÉPITOMÉRNOKI kft., EXPLAN S.R.L., CADSIL S.R.L.

Această tendință se face resimțită în distribuția numărului de mașini la nivelul orașului: de la 1 mașină la 2,78 locuitori (2015) la 1 mașină la 2,42 locuitori (2017).

La nivelul cartierelor tendința este aceeași, de creștere a numărului de mașini înmatriculate. Creșterea este constantă în perioada 2015-2017 în toate cartierele municipiului.

Numărul cel mai ridicat de autoturisme se înregistrează în cartierele cu populația cea mai mare (Mănăstur, Mărăști, Gheorgheni, Între Lacuri), iar cele mai scăzute în cartierele cu populație redusă, din categoria zonelor rezidențiale urbane noi sau cartierele de case (Sopor, Becaș, Făget, Europa).

Distribuția ponderii autoturismelor pe cartiere în Cluj-Napoca, 2017

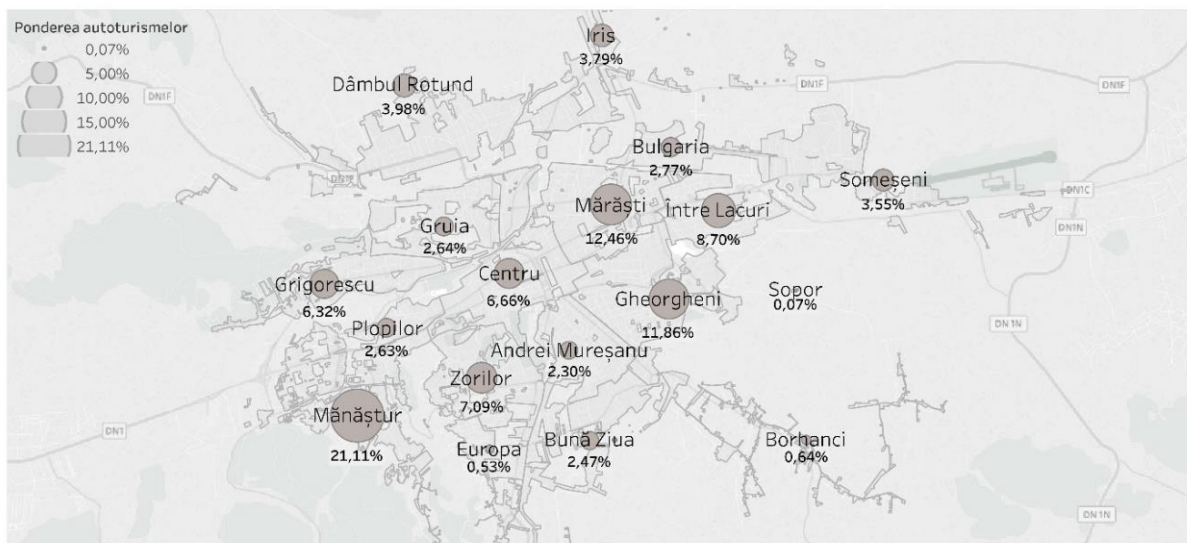

Distribuția autoturismelor pe cartiere în Cluj-Napoca, 2017

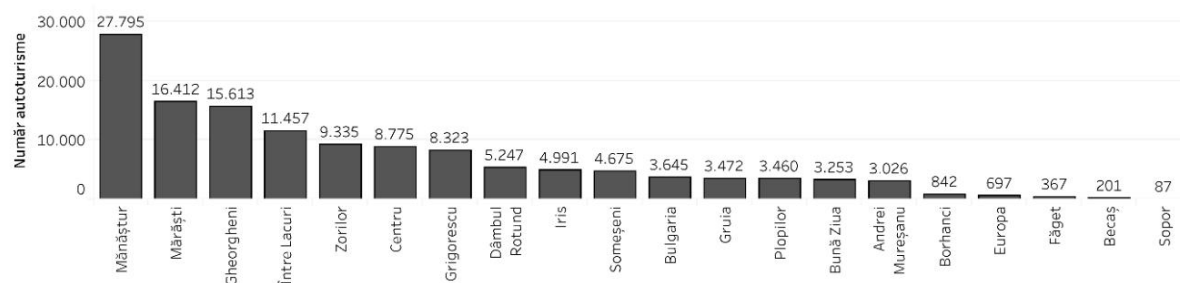

Figură 3 - DISTRIBUȚIA PONDERII AUTOTURISMELOR PE CARTIERE

Sursă date: Direcția de Taxe și Impozite Cluj-Napoca, 2017

3.2 SITURI NATURA 2000, ARII NATURALE PROTEJATE

În zona proiectului există 6 arii naturale protejate, care nu sunt intersectate de traseul centurii metropolitane TR35 și nici de drumurile de legătură.

Acestea sunt:

- Rezervația naturală Dealurile Clujului de Est cod ROSCI0295

Proiectant General - Asocierea:

TRANSINVEST BUDAPEST Kft., SPECIÁLTERV ÉPÍTŐMÉRNOKI Kft., EXPLAN S.R.L., CADSIL S.R.L.

- Rezervația naturală Pajiștile de la Moriști și Cojocna cod ROSCI0429
- Rezervația naturală Făgetul Clujului - Valea Morii cod ROSCI0074
- Rezervația naturală pădurea de stejar pufos de la Hoia, cod ROSCI0146
- Rezervația de orbeți de la Apahida
- Rezervația naturală Cheile Baciului

3.2.1.1 Rezervația naturală Dealurile Clujului de Est (arie naturală)

Rezervația naturală Dealurile Clujului de Est este un sit de importanță comunitară (SCI) ROSCI0295 desemnat în scopul protejării biodiversității și menținerii într-o stare de conservare favorabilă a florei spontane și faunei sălbatice, precum și a habitatelor naturale de interes comunitar aflate în arealul zonei protejate. Acesta este situat în nord-vestul Transilvaniei, pe teritoriul județului Cluj și se întinde pe o suprafață de 18.899,60 ha. Rezervația este compusă din două areale Fânațele Clujului - La Craiul și Fânațele Clujului – Copârșeie. Cea mai apropiată areal de zona studiată este Fânațele Clujului - Copârșeie. Rezervația este cunoscută și ca fiind unicul loc din România unde trăiește vipera de fânață (*Vipera ursinii rakosiensis*).

Distanța minimă de la Proiect la acest sit este de 4332m.

3.2.1.2 Rezervația naturală Pajiștile de la Moriști și Cojocna cod ROSCI0429

Rezervația naturală Pajiștile de la Moriști și Cojocna cod ROSCI0429 este declarat Sit Natura 2000, întinzându-se pe o suprafață de 89 ha. este situată la o distanță minimă de 2476m față de proiectul Drum Transregio Feleac.

3.2.1.3 Rezervația naturală Făgetul Clujului - Valea Morii cod ROSCI0074

Situl Făgetul Clujului – Valea Morii este o arie naturală protejată de interes comunitar și Sit Natura 2000. Se întinde pe o suprafață de 1686,4 ha, fiind situat în partea central-sudică a județului Cluj, pe teritoriile administrative ale comunelor Ciurila, Feleacu, Florești și Tureni și pe cel al municipiului Cluj Napoca. Situl reprezintă o zonă natural de păduri caducifoliolate, pajiști ameliorate, pășuni, mlaștini, turbării, terenuri arabile cultivate, ce adăpostește o gamă diversă de faună sălbatică și floră rară.

Distanța minimă a variantei 8 Centura Metropolitană față de Rezervația Făgetul Clujului - Valea Morii este de 773m, iar față de Drumul de legătură B4.2 este de 732m.

3.2.1.4 Rezervația naturală Pădurea de Stejar Pufos de la Hoia, cod ROSCI0146

Suprafața sitului este de 8 ha și este localizat pe un versant abrupt cu expoziție sudică, sud-vestică, face parte din trupul de pădure Hoia II (subparcela silvică 100, unitatea de producție IV, din Ocolul Silvic Cluj), mai precis în partea stângă a râului Someș, în dreptul localității Florești. În partea inferioară a sitului acesta este constituit doar din stejar pufos, pentru ca spre culme acesta să fie înlocuit de către gorun. De asemenea în cuprinsul sitului mai este întâlnit diseminat pinul silvestru și

Proiectant General - Asocierea:

TRANSINVEST BUDAPEST kft., SPECIÁLTERV ÉPITOMÉRNOKI kft., EXPLAN S.R.L., CADSIL S.R.L.

pinul negru. Situl se remarcă prin structura naturală bine conservată reprezentată prin: alternanța între porțiunile de pădure încheiate și rărite.

Drumul de legătură B3 Florești Baci din cadrul proiectului are limita de protecție la o distanță relativă mică de 20m față de Rezervația de Stejar Pufos.

În cadrul Evaluării de impact asupra mediului, s-a evaluat influența proiectului asupra acestui sit, motiv pentru care pe aceasta zonă s-a proiectat realizarea obiectivului în soluția de tunel, cu o lungime de 410m. Acest tunel urmează să fie realizat în galerie cu sprijiniri, în argile vârtoase sau cimentate, în calcare și marnocalcare. Avantajele realizării acestei soluții nu vor deranja deloc habitatul și ecosistemele formate în această zonă, de aceea **impactul evaluat este nesemnificativ**. Prin soluția adoptată se menține atât integritatea sitului cât și conservarea speciilor de floră și faună care utilizează întreaga zonă prin menținerea unei structuri de specii intactă.

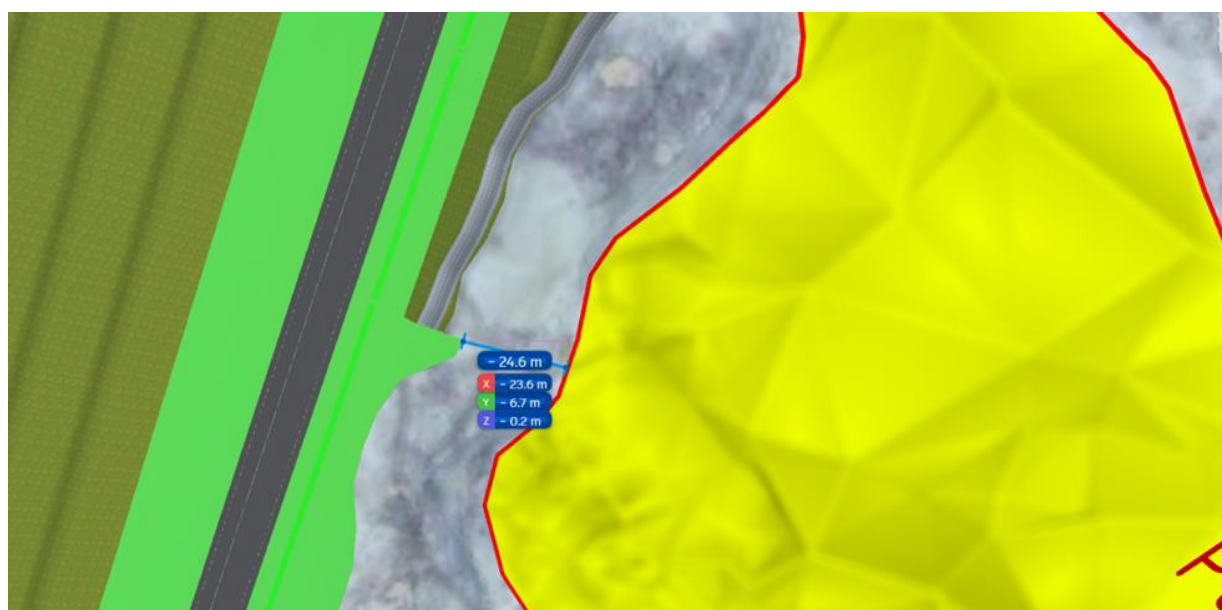

Figură 4 - Situația privind distanța minimă a proiectului față de limita sitului ROSCI0146 Pădurea de stejar pufos de la Hoia

Rezervația de orbeți de la Apahida

Rezervația de orbeți de la Apahida este o arie protejată de interes național de tip faunistic, situată în județul Cluj, pe teritoriul administrativ al municipiului Cluj-Napoca. Rezervația de orbeți nu este o rezervație trecută ca sit Natura 2000. Aria naturală se află în partea centrală a județului Cluj, pe teritoriul vestic al comunei Apahida și cel estic al municipiului Cluj-Napoca, la confluența Someșului Mic cu Valea Fânațelor, pe Dealul Țigla, în apropierea drumului național DN1N și se întinde pe o suprafață de 31,11 hectare.

Aria naturală reprezintă o zonă de pășune (acoperită cu tufărișuri) cu rol de protecție pentru o populație orbeți (*Nannospalax leucodon*). Orbetele este un mamifer dintr-o specie rară (*Spalax leucodon* - ssp. *Nannospalax leucodon*), rozător (aflat pe Lista roșie a IUCN[5]) din familia Spalacidae.

Distanța minimă a proiectului față de limita rezervației de orbeți este de 309m.

Proiectant General - Asocierea:

TRANSINVEST BUDAPEST kft., SPECIÁLTERV ÉPITOMÉRNOKI kft., EXPLAN S.R.L., CADSIL S.R.L.

3.2.1.5 Rezervația naturală Cheile Baciului

Rezervația naturală Cheile Baciului alcătuiește o arie protejată de interes național ce corespunde categoriei a IV-a IUCN (rezervație naturală de tip mixt), situată în județul Cluj, pe teritoriul administrativ al orașului Cluj-Napoca, se întinde pe o suprafață de 4,5 ha și este situată în nordul Pădurii Hoia, fiind străbătută de pâraiele Valea Lungă și Valea Popești. Rezervația naturală reprezintă o zonă de chei săpate în calcare eocene, cu o deosebită importanță geologică (stâncării), paleontologică (depozite fosilifere) și botanică (păduri în amestec, ierburi, vegetație de stâncă).

Proiectul se află la o distanță minimă de 809m față de rezervația naturala Cheile Baciului.

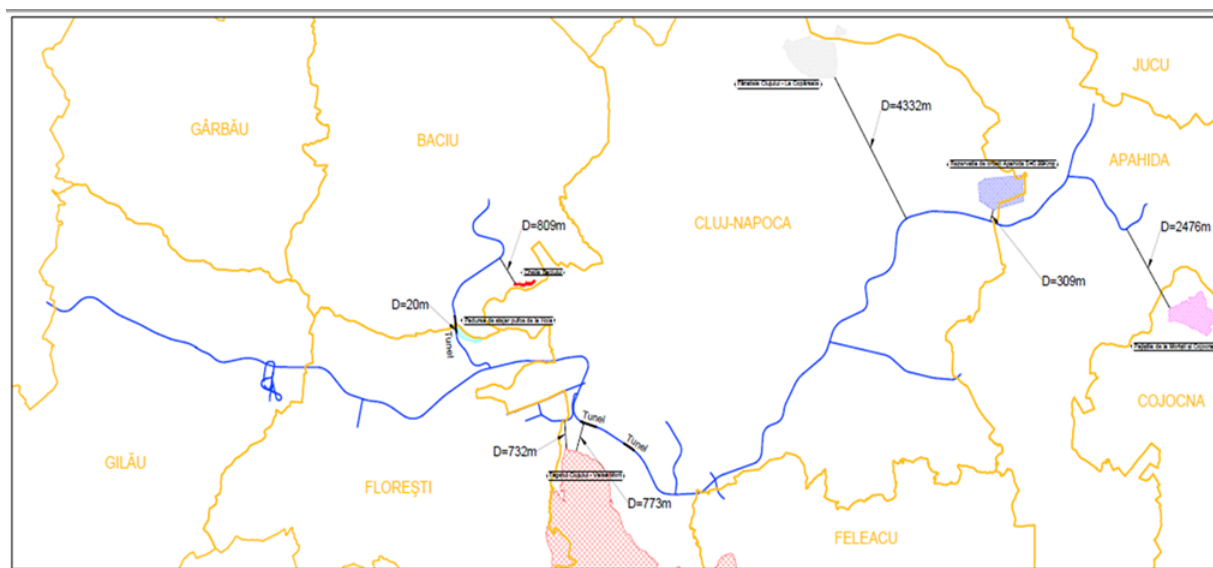

Figură 5 - Amplasare Ariei naturale protejate în arealul proiectului, distante minime

3.3 ZONA DE PROTECȚIE MAPN

Analizând constrângerile pe prima parte a centurii între Florești și Gilău, traseul propus inițial în tema de proiectare pe terasa superioară stânga a râului Someșul Mic nu a mai putut fi realizat, întrucât traversa zona de protecție a MAPN dedicată poligonului militar Florești, așa cum rezultă din figura de mai jos.

Proiectant General - Asocierea:

TRANSINVEST BUDAPEST kft., SPECIÁLTERV ÉPITOMÉRNOKI kft., EXPLAN S.R.L., CADSIL S.R.L.

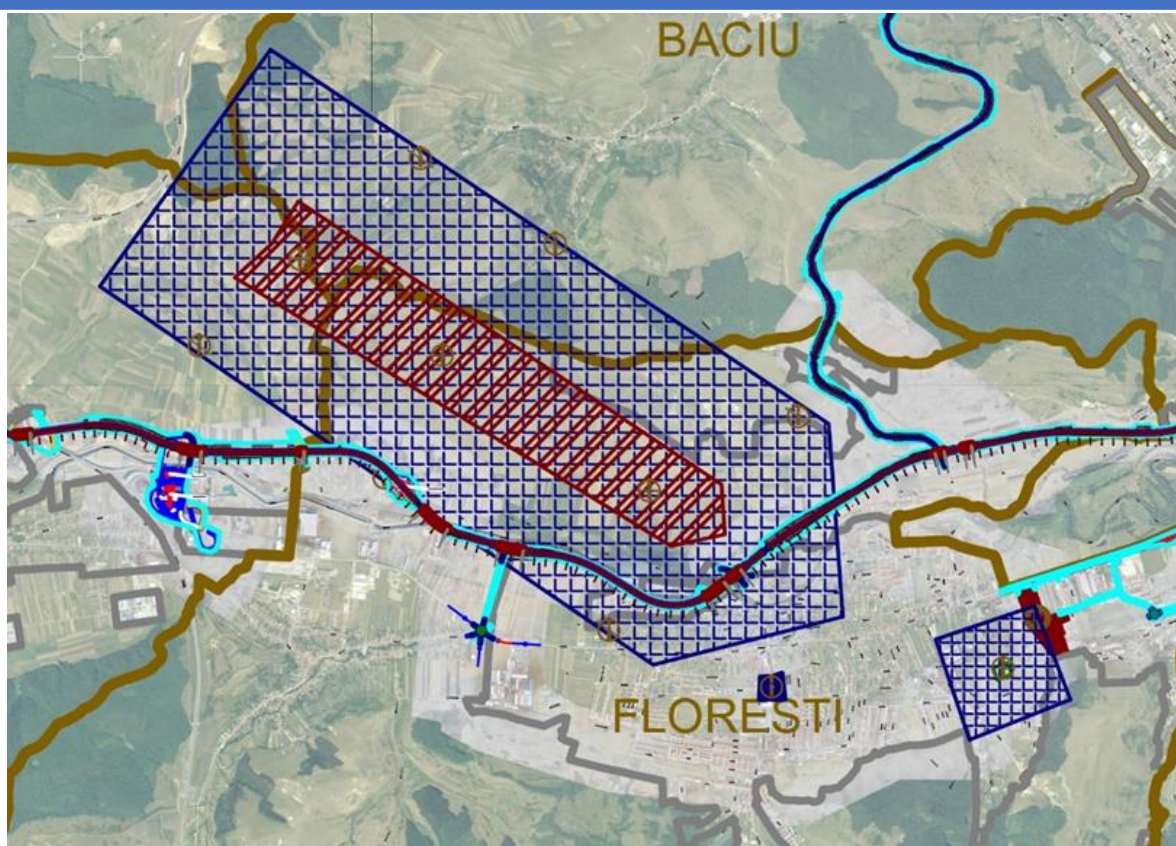

Figură 6 - Traseul intersectând zona de protecție (albastru) a Poligonului Militar Florești, dar nu și pe cea de restricție (roșu)

Astfel, prin adresa nr. G-796/05 din februarie 2018 a Ministerului Apărării Naționale, Unitatea Militară 02565 Cluj-Napoca, se specifică faptul că nu se poate păstra traseul propus în tema de proiectare deoarece nu respectă prevederile legale specifice, referitoare la măsurile de siguranță a tragerilor din moment ce intersectează zona obiectivului militar „Poligon de tragere Florești Nord”, situat în extravilanul comunei Florești.

3.4 ZONA PROTEJATĂ ÎN JURUL AEROPORTULUI INTERNAȚIONAL AVRAM IANCU

În proiectarea variantei finale de traseu au trebuit avute în vedere și zona protejată din jurul Aeroportului Avram Iancu, proiectele de extindere a pistei la 3500 m, precum și proiectelor conexe de amenajare a râului Someșul Mic și a văilor Becaș și Murători. Toate acestea sunt ilustrate în figura de mai jos.

Proiectant General - Asocierea:

TRANSINVEST BUDAPEST kft., SPECIÁLTERV ÉPITOMÉRNOKI kft., EXPLAN S.R.L., CADSIL S.R.L.



Figură 7 - Planul de amenajări viitoare în zona aeroportului Avram Iancu

3.5 ZONA PROTEJATĂ CU REGIM DE PROTECȚIE SEVERĂ A COMPANIEI DE APĂ SOMEȘ

S-au identificat de asemenea constrângeri referitoare la zona protejată cu regim de protecție severă a Companiei de Apă Someș. Prin adresa nr. 2554/DP/30.01.2018 a Companiei de Apă Someș, se atrage atenția că traseul drumului propus în tema de proiectare intersectează zona de protecție sanitară, Captația 1 Florești, unde conform HG nr. 930 din 11 august 2005 sunt interzise executarea oricăror lucrări. Astfel, s-a solicitat revizuirea acestui tronson pentru a nu intersecta terenul aferent sursei de alimentare cu apă.

Proiectant General - Asocierea:

TRANSINVEST BUDAPEST kft., SPECIÁLTERV ÉPITOMÉRNOKI kft., EXPLAN S.R.L., CADSIL S.R.L.



Figură 8- Zona protejată cu regim de protecție (perimetru magenta) și regim de protecție sever (perimetru roșu) a Companiei de Apă Someș

3.6 ASIGURAREA ACCESULUI DE PE CENTURA METROPOLITANĂ LA SPITALUL REGIONAL DE URGENȚĂ CLUJ

În caietul de sarcini, la capitolul 4 „Descrierea Serviciilor” – aliniat 5, se solicită obligația „asigurării accesului de pe centura metropolitană la Spitalul Regional de Urgență”. Astfel, varianta finală a traseului a fost elaborată încât să nu intersecteze zona rezervată construcției Spitalului Regional de Urgență pe teritoriul administrativ al localității Florești, ci doar să asigure accesul facil de pe centură la viitorul spital.

Proiectant General - Asocierea:

TRANSINVEST BUDAPEST kft., SPECIÁLTERV ÉPITOMÉRNOKI kft., EXPLAN S.R.L., CADSIL S.R.L.

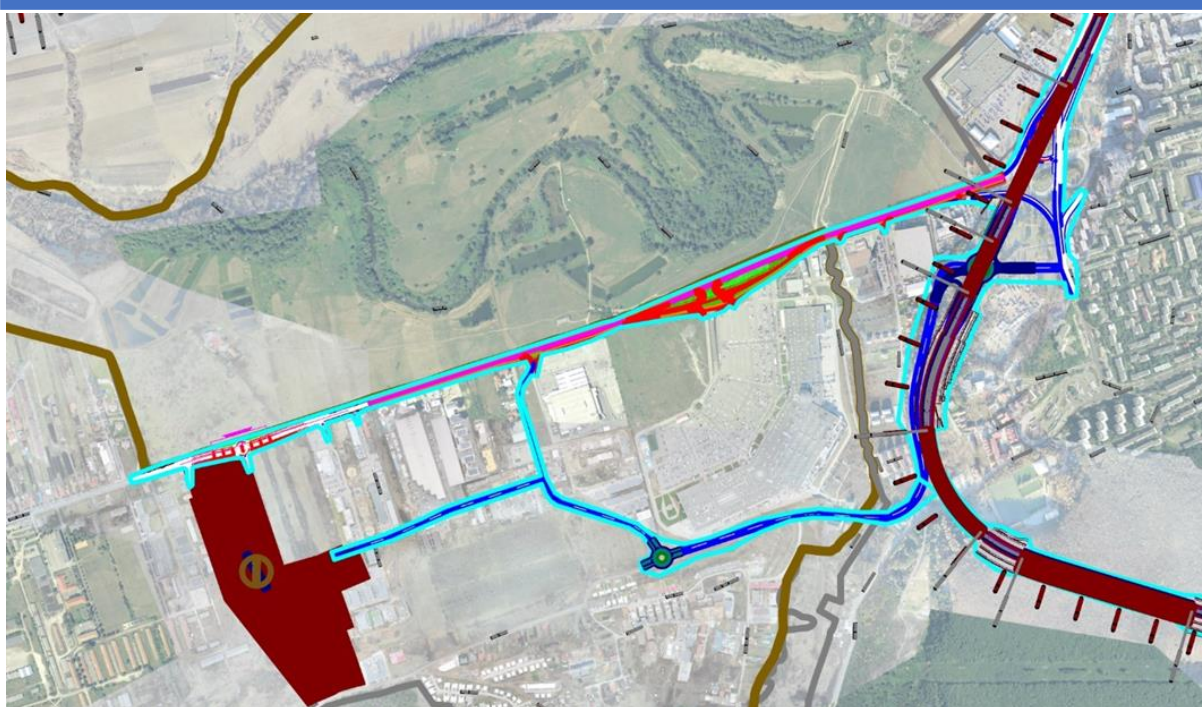

Figură 9 - Zona rezervată construcției Spitalului Regional de urgență și cele 2 cai de acces de pe traseul centurii

3.6.1 Asigurarea accesului de pe Centura Metropolitană la Spitalul Pediatric Monobloc Cluj

Amplasamentul obiectivului se afla pe un teren în proprietatea publică a județului Cluj, conform HCJ Nr. 20 din 28.02.2019, amplasat în cartierul Borhanci, Municipiul Cluj-Napoca, a cărui Beneficiar este Consiliul Județean Cluj.

În prezent accesibilitatea terenului este deficitară, legătura cu municipiul Cluj-Napoca fiind realizată prin intermediul Străzii Borhanciului, stradă de categoria tehnica III, cu o bandă de circulație pe sens. Strada care deservește accesul la viitorul spital are în prezent capacitatea de circulație depășită la orele de vârf. Strada Borhanciului se suprapune cu drumul Județean DJ103G Cluj-Napoca și Gheorgheni, care deservește un cartier în plină expansiune, cartier care practic asigură două legături cu Municipiul Cluj Napoca: străzile Borhanciului și Romul Ladea.

Ambele străzi converg însă în aceeași intersecție. Această intersecție este o intersecție cu relații de stânga-dreapta este intersecția străzilor Constantin Brâncuși -Fagului Romul Ladea- Borhanciului, intersecție care în prezent are capacitatea de circulație depășită la orele de vârf 7,30 -8,30 și 16,30 - 18,30. Menționăm ca sectoarele de străzi care converg în acesta intersecție sunt străzi de categorie tehnică III cu o banda de circulație pe sens.

Cea mai apropiată stradă de categorie tehnică II -stradă cu două benzi de circulație este Bulevardul Nicolae Titulescu aflată la distanță de 2404m, la care se ajunge de la spitalul pediatric propus prin intermediul străzilor Borhanciului 575m și străzii Constantin Brâncuși pe lungimea de 1832m . Prin intermediul acestui Bulevard se asigură legătura cu rețeaua majoră de străzi a orașului.

Proiectant General - Asocierea:

TRANSINVEST BUDAPEST kft., SPECIÁLTERV ÉPÍTŐMÉRNOKI kft., EXPLAN S.R.L., CADSIL S.R.L.

Având în vedere cele de mai sus se observa că amplasarea spitalului nu asigură o conexiune corespunzătoare cu majoritatea cartierelor pentru serviciile medicale de urgență.

O altă legătură cu rețeaua de drumuri a orașului se poate realiza tot în lungul străzii Borhanciului (DJ103G) pe partea sudică, legătura cu drumul Național VOCE (Varianta Ocolitoare Cluj Est), centura ocolitoare Apahida-Vâlcele, aflată la doar 2 km de spital. Această centură asigură legătura cu drumurile DN1 și DN1C (De asemenea, legătura cu localitățile Apahida și Feleacu se poate realiza destul de facil, prin intermediul centurii ocolitoare Apahida-Vâlcele, aflată la doar 4,2 km către sud. Prin acesta centură se poate asigura accesul la întreaga rețea de drumuri naționale.

În proximitatea amplasamentului și chiar pe terenul propus spre dezvoltare a spitalului pediatric (parceta 327855) va fi amplasată centura metropolitană a Municipiului Cluj Napoca unde va fi amplasat un nod rutier -Nod 13 Nod Borhanci, amplasat la km 28+195 pe centura metropolitană.

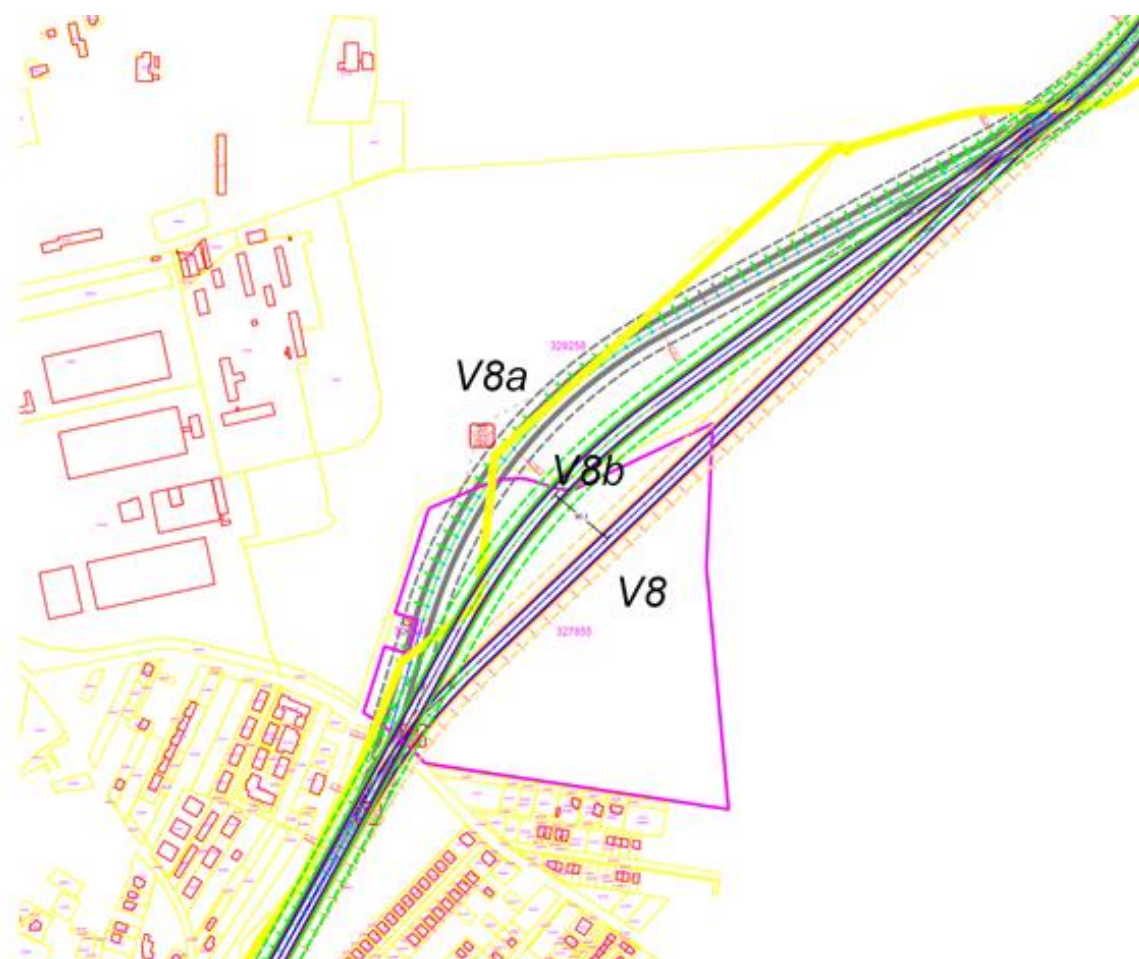

Figură 10 - plan de ansamblu cu studierea a mai multe corecții locale ale traseului

Proiectant General - Asocierea:

TRANSINVEST BUDAPEST kft., SPECIÁLTERV ÉPÍTŐMÉRNÖKI kft., EXPLAN S.R.L., CADSIL S.R.L.

3.7 PROIECTE MAJORE CORELATE CU OBIECTIVUL DE INVESTIȚII

În momentul de față, în zona metropolitană Cluj-Napoca, sunt lansate și alte proiecte majore la capitolul de infrastructură de transport, sănătate, mobilitate urbană, dezvoltare urbană, extindere pista aeroport, proiecte gestionate și implementate de entitățile statului român pe plan național și regional.

Prin acest proiect s-a căutat să se integreze viitoarea dezvoltare a zonei metropolitane Cluj Napoca, în corelare cu proiectele majore de investiții aflate în pregătire de instituțiile statului de pe plan național și regional:

- Spitalul Regional de Urgență Cluj(etapa Proiectare și Execuție),
- Spitalul Pediatric Monobloc de Copii,
- Trenul Metropolitan Gilău-Florești-Cluj-Napoca-Baciu-Apahida-Jucu-Bonțida – etapa I
- Plan Urbanistic Zonal (P.U.Z.) cartier Sopor – masterplan – interferență cu drumul legătură B6
- Conexiunea zonei metropolitane la rețeaua rutieră TEN-T Comprehensive- Autostrada A3 Transilvania (Gilău).
- Deviere râul Someșul Mic în zona aeroport
- Extindere pista aeroport internațional Avram Iancu
- Proiectul local de Mobilitate Urbană Durabila- piste biciclete

Prin corelarea cu proiectele majore din zona metropolitană, obiectivul de investiții Drum Transregio Feleac TR35 reușește să corespundă cel mai bine cerințelor actuale de transport și de conectivitate.

Alte proiecte rutiere majore în zona Cluj-Napoca (la aproximativ 30-40 km) față de proiect sunt reprezentate de:

- loturile de autostradă Nădășelu – Mihăiești, Mihăiești – Zimbor și Zimbor – Poarta Sălajului,
- etapa de proiectare pentru drumul expres DX4, în lungime aproximativă de 5.5km, care va realiza conexiunea între autostrada A3 (zona Turda) și DN1 (zona Tureni)
- în același timp, în cazul circulației feroviare, tronsonul de cale ferată Cluj-Napoca – Apahida (cu lungimea de 20 km) nu reprezintă o variantă atractivă, nici pentru persoane, nici pentru transportul mărfurilor, datorită legăturilor rare și accesibilității scăzute la stațiile din lungul liniilor CF.
- alt proiect aflat la stadiul de prefizabilitate care intersectează traseul centurii TR35 sau se află în imediata vecinătate a acestuia și reprezintă un proiect de infrastructură majoră este cel de extindere a pistei la 3500 m lungime. De asemenea, și pentru acest proiect s-a avut în vedere respectarea zonei protejate a aeroportului.

Proiectant General - Asocierea:

TRANSINVEST BUDAPEST kft., SPECIÁLTERV ÉPITOMÉRNOKI kft., EXPLAN S.R.L., CADSIL S.R.L.

4 STUDIUL DE TRAFIC

4.1 DATE DE TRAFIC ACTUALE

La elaborarea studiului de trafic s-au utilizat rezultatele finale ale *Recensământului general de circulație din 2010 și 2015* pe drumurile naționale și județene din zona de studiu, primite de la Cestrin respectiv Consiliul Județean Cluj.

Pe drumurile naționale s-au făcut măsurători de trafic suplimentare în puncte considerate strategice, la ieșire/intrare în Municipiul Cluj Napoca precum și pe străzile din municipiul Cluj Napoca care vor fi influențate de traficul atras de drumurile de legătură și centură. Aceste măsurători suplimentare s-au efectuat pentru o înregistrare cât mai exactă a volumelor de trafic care vor fi absorbite de viitorul proiect, informații necesare pentru fundamentarea, necesitatea și oportunitatea acestui proiect.

Astfel, pentru studiul de trafic s-au utilizat informații structurate în următoarele categorii:

- recensământul general de circulație din 2010 și 2015 pentru rețeaua de autostrăzi (A3), drumuri naționale (DN 1, DN 15, DN 16, DN 75, DN 1C, DN 1F, DN 1R, VA, VGH, VOCE, VOCNE, DN 1J) și județene (DJ 161, DJ 103G, DJ 103K, DJ 103M, DJ 105S, DJ 105T, DJ 107J, DJ 107M, DJ 107N, DJ 107P, DJ 107R, DJ 107S, DJ 108C, DJ 109A, DJ 109E, DJ 109V, DJ 161A) din județul Cluj;
- înregistrări din contorii automați de tip PEEK, ISAF de pe DN1, DN 1C, DN 1F, DN 16, DN75, respectiv variația anuală, lunară a traficului, ora a 30-a și ora a 50-a;
- înregistrări din contorii automați tip SDR Traffic+, amplasați la intrare și ieșire din Municipiul Cluj Napoca, pe drumurile naționale DN1 la ieșire din Cluj spre Oradea-zona Praktiker, DN1 ieșire din Cluj spre Turda, zona Calea Turzii, pe VOCNE la ieșire din Cluj zona Bulevardul Muncii Emerson și DN1F la ieșirea spre comuna Baci,
- înregistrări orare din posturile de anchetă O/D (pe DN1: 147/148, 321/322, pe DN15: 145/146, pe DN75: 331/332, pe DN1C: 153/154, pe DN1F: 151/152, pe A3: 229/230, 395/396) realizate în 2015;
- coeficienții de evoluție a traficului, furnizați de CNAIR – CESTRIN, pe tipuri de vehicule și categorii de drumuri în varianta pesimistă cu baza 2015
- înregistrări din contori automați de tip SDR și WIM de pe străzi din municipiul Cluj-Napoca
- înregistrări din contor automat de tip WIM, puse la dispoziție de Universitatea Tehnică din Cluj Napoca
- De asemenea au fost utilizate informații/date din Planul de Mobilitate Urbană Durabilă pentru Polul de Creștere Cluj- Napoca

La condițiile actuale de trafic, acest sector de drum național european nu ar face față nici dacă s-ar surclasa la nivel de autostradă.

Ieșirea din Cluj spre comuna Florești, cea mai mare comună din țară, cu direcția Oradea, vama Borș, granița cu Ungaria este cea mai aglomerată arteră din Cluj Napoca, așa cum reiasă și din cifrele

Proiectant General - Asocierea:

TRANSINVEST BUDAPEST kft., SPECIÁLTERV ÉPITOMÉRNOKI kft., EXPLAN S.R.L., CADSIL S.R.L.

prezentate. Ținând cont de faptul că acest drum este unul existent, și de faptul că nu se poate lărgi la 8 benzi cât ar fi necesar pentru a funcționa în regim normal, se evidențiază lipsa cronică a unei centuri ocolitoare care să ofere capacitatea de circulație în conformitate cu volumele de trafic existente.

Astfel, se fundamentează necesitatea și oportunitatea centurii metropolitane care să poată prelua intensitatea traficului existent și să îl disperseze pe toată lungimea ei prin intermediul drumurilor de legătură, creând astfel fluentă în circulație, siguranță în trafic dar și o reducere a emisiilor de noxe, reducere a timpului de circulație.

Alte date relevante privind măsurătoarea de trafic din aceasta secțiune de drum au fost preluate de la Universitatea Tehnică din Cluj Napoca, care a montat un contor tip WIM în același punct de măsurare, pe DN1 zona Praktiker.

Tabel 3 - Post de recensământ de tip WIM pe străzile din municipiul Cluj Napoca

Nr. crt.	Strada	Reper	Perioada disponibilității datelor	
1.	DN1 strada Avram Iancu	Zona Praktiker	Aprilie 2013	Noiembrie 2016

Ne-au fost furnizate înregistrările contorului din perioada 2013 -2016, pe fiecare lună. Numărul mașinilor măsurate în perioada de recensare precum și media zilnică a vehiculelor înregistrare sunt prezentate în tabelul următor:

Tabel 4 - Media zilnică a vehiculelor înregistrare perioada 2013-2016

An	MZA											
	Luna 1	Luna 2	Luna 3	Luna 4	Luna 5	Luna 6	Luna 7	Luna 8	Luna 9	Luna 10	Luna 11	Luna 12
2013	-	-	-	68702	61414	63000	62877	61928	64179	62705	63852	62533
2014	56114	60370	61657	62295	63757	62997	63493	59795	65299	64702	63837	66522
2015	61432	59851	63835	66194	67428	63867	67108	65450	68118	67680	66577	68098
2016	65273	67167	68532	71689	69586	73905	72773	69896	73129	70980	72140	-
media lunara pe ani	60940	62463	64675	67220	65546	65942	66563	64267	67681	66517	66602	65718

Analizând valorile medii lunare în perioada 2013-2016 pentru luna mai, constatăm că aceasta valoare 65.546 se apropie de cea înregistrată de contorul SDR și anume 56.476mos.

În schimb, volumele de trafic înregistrate de contorul ADR CESTRIN cu nr. 297 de pe DN1 km 490+000 la ieșire din Gilău la recensământul din anul 2015 sunt de 16.592 mos.

Diferența atât de mare între măsurătorile contorului SDR de pe DN1 ieșire din Cluj și contorul Cestrin nr. 267 de la poz km 490+000 se explică datorită faptului că în Gilău traficul scade la un regim normal de funcționare pentru că diferența mașinilor care ies din Cluj față de cele ce ajung în Gilău se distribuie către comuna Florești sau intră pe autostradă sau pe DJ107M spre Luna de Sus.

4.1.1 Fluxuri în varianta CU PROIECT

Valorile efective ale fluxurilor de autoturisme, respectiv vehicule comerciale simulate pe Centura metropolitană Cluj-Napoca (Drum TransRegio Feleac TR35) la nivelul anilor 2025, 2030, 2040 și 2045 în ipoteza de rețea cu proiect sunt prezentate mai jos:

Proiectant General - Asocierea:

TRANSINVEST BUDAPEST kft., SPECIÁLTERV ÉPITOMÉRNOKI kft., EXPLAN S.R.L., CADSIL S.R.L.

Tabel 5 - Valorile efective ale fluxurilor de autoturisme 2025-2030-2040-2045

De la nodul - la nodul	Lungime, km	MZA 2025 - vehicule fizice				MZA 2030 - vehicule fizice				MZA 2040 - vehicule fizice				MZA 2045 - vehicule fizice			
		Autoturisme	LGV	HGV	Total	Autoturisme	LGV	HGV	Total	Autoturisme	LGV	HGV	Total	Autoturisme	LGV	HGV	Total
Nod 1 - Nod 2	6.975	7430	925	1645	10000	8672	1209	1739	11620	10030	1089	1960	13079	10473	362	2373	13208
Nod 2 - Nod 3	3.015	10334	1900	2109	14343	12356	1992	2672	17020	15538	1352	3063	19953	15697	1718	3542	20957
Nod 3 - Nod 4	2.162	10681	1908	2162	14751	12915	1928	2714	17557	14761	1138	3089	18988	13870	1809	3353	19032
Nod 4 - Nod 5	1.543	10764	1859	1885	14508	13740	1879	2395	18014	17458	1123	2719	21300	17539	1790	2942	22271
Nod 5 - Nod 6	3.8	15376	2571	2342	20289	16339	2781	2907	22027	18212	2862	3239	24313	18220	3899	3502	25621
Nod 6 - Nod 7	0.835	7985	1703	2316	12004	8867	2189	2173	13229	10972	2775	2375	16122	12120	3329	2568	18017
Nod 7 - Nod 8	2.05	16174	1989	2683	20846	15577	2356	2422	20355	16819	2979	2583	22381	17804	2979	2564	23347
Nod 8 - Nod 9	2.324	19269	2404	2770	24443	19534	2552	2522	24608	21103	2916	2698	26717	22679	2884	2689	28252
Nod 9 - Nod 10	1.351	19269	2743	3052	25064	19528	2980	2828	25336	21103	3472	3029	27604	22870	3652	2978	29500
Nod 10 - Nod 11	1.093	24038	3108	2124	29270	24172	3492	2225	29889	27312	2878	2474	32664	29481	2051	2630	34162
Nod 11 - Nod 12	1.202	17432	2996	2136	22564	16795	3343	2240	22378	20387	2683	2491	25561	22484	1852	2648	26984
Nod 12 - Nod 13	1.471	18590	3027	904	22521	18153	3358	870	22381	19963	2760	927	23650	21155	2092	977	24224
Nod 13 - Nod 14	1.787	20172	2910	1113	24195	18018	3340	1131	22489	22478	2673	1236	26387	24245	1982	1316	27543
Nod 14 - Nod 15	1.345	19364	2557	1492	23413	17316	2460	1946	21722	17253	2666	2165	22084	18032	2415	2177	22624
Nod 15 - Nod 16	1.258	15601	2732	1471	19804	16625	2851	1994	21470	17643	3486	1934	23063	19005	2875	2057	23937
Nod 16 - Nod 17	2.028	5954	3006	1624	10584	7656	3370	1802	12828	10882	3666	1746	16294	12685	3313	1862	17860
Nod 17 - Nod 18	3.462	8821	1514	2353	12688	11449	1666	2621	15736	15046	1450	2725	19221	16484	1099	2866	20449
Nod 18 - Nod 19	1.885	14278	1592	3385	19255	17609	1741	3875	23225	21663	1876	4372	27911	23503	2001	4710	30214
Nod 19 - Nod 20	1.699	13560	1499	3385	18444	15638	1590	3842	21070	18017	1700	4317	24034	18280	1811	4647	24738

Traficul simulat la nivelul anilor 2025, 2030, 2040 și 2045 pe drumurile de legătură se regăsesc în tabelul

Tabel 6 - trafic simulat în perioada de perspectiva 2020-2045 Drumuri Legătură Etapa I

	Corelare Dr. leg CNAIR cu nr Dr. leg. Avizat CNAIR	Lungime, km	MZA 2025 - vehicule fizice				MZA 2030 - vehicule fizice				MZA 2040 - vehicule fizice				MZA 2045 - vehicule fizice			
			Autoturisme	LGV	HGV	Total	Autoturisme	LGV	HGV	Total	Autoturisme	LGV	HGV	Total	Autoturisme	LGV	HGV	Total
Dr. leg. 0 CNAIR		0.629	2905	976	464	4345	5683	1088	933	5704	5508	1482	1104	8094	5224	1526	1170	7920
Dr. leg. 13 CNAIR		0.066	5320	688	1312	7320	8521	857	1483	10861	10754	2240	1721	14715	12587	2722	1840	17149
Dr. leg. 13 CNAIR		5.892	2330	558	1293	4181	2570	710	1460	4740	3526	1831	1694	7051	4302	2296	1811	6409
Dr. leg. 15 CNAIR		0.095	16770	999	53	17802	17071	1381	77	18529	18444	1554	89	20087	20134	1104	47	21285
Dr. leg. 15 CNAIR		0.056	26272	1515	677	28464	27857	2056	672	30785	32299	2296	1224	35819	35267	1778	1359	38404
Dr. leg. 15 CNAIR		0.387	21665	2635	4	24304	22669	9303	33	26005	24586	9512	38	28136	25824	2979	44	28847
Dr. leg. 15 CNAIR		0.279	18587	2120	4	20711	19745	2809	33	22587	21690	2921	38	24649	22920	2484	44	25448
Dr. leg. 15 CNAIR		0.704	16770	999	53	17802	17071	1381	77	18529	18444	1554	89	20087	20134	1104	47	21285
Dr. leg. 15 CNAIR		0.085	14857	1860	4	16721	15519	2234	33	17806	17235	2386	38	19659	18115	2328	44	20487
Dr. leg. 15 CNAIR		0.882	26997	1705	1381	30083	28775	2177	1703	32755	33365	2534	2208	38127	36442	2055	2609	41106
Dr. leg. 15 CNAIR		0.096	26272	1515	677	28464	27857	2056	672	30785	32299	2296	1224	35819	35267	1778	1359	38404
Dr. leg. 16 CNAIR		0.575	1380	342	51	1573	1591	163	54	1808	1846	188	4	2038	1989	202	5	2194
Dr. leg. 16 CNAIR		0.347	6804	529	644	10977	10937	683	795	12415	13964	746	1135	15845	15184	678	1312	17174
Dr. leg. 17 CNAIR		0.405	20847	656	695	22198	22337	835	850	24022	25653	930	1138	27721	27123	677	1315	29315
Dr. leg. 18 CNAIR		0.508	10847	656	695	12198	12337	835	850	14022	15653	930	1138	17721	17123	677	1315	19315
Dr. leg. 18 CNAIR		0.232	4962	1140	538	6640	6623	1339	624	8586	8886	1416	625	10927	10279	1734	672	12685
Dr. leg. 18 CNAIR		0.714	11250	1205	529	12984	12854	1331	552	14737	13062	1646	652	15360	13720	1635	511	15866
Dr. leg. 25 CNAIR		0.95	7564	782	1212	9558	9995	1079	1415	8489	5717	1158	1553	8428	5749	1246	1643	8638
Dr. leg. 25 CNAIR		1.22	0	339	1527	1866	6	429	1778	2213	0	556	1973	2529	191	768	2096	3055

5 PARTICULARITĂȚI ALE AMPLASAMENTULUI

5.1 DATE PRIVIND AMPLASAMENTUL

Obiectivul de investiții "DRUM TRANSREGIO FELEAC TR35, ETAPA I: Centura Metropolitană TR 35 și Drumuri de Legătură" este situat în partea de nord vest a țării, amplasat în județul Cluj și se desfășoară pe raza comunelor: Gilău, Florești, comuna Baci, Municipiul Cluj Napoca, și comuna Apahida.

Proiectul de investiții se conectează cu trei drumuri europene și patru drumuri naționale pe raza municipiului Cluj-Napoca sau în zona metropolitană, astfel:

Proiectant General - Asocierea:

TRANSINVEST BUDAPEST kft., SPECIÁLTERV ÉPITOMÉRNOKI kft., EXPLAN S.R.L., CADSIL S.R.L.

Drumuri europene de clasa A:

- **E60** (Franta, Elvetia, Austria, Ungaria) – Bors – Oradea – Cluj-Napoca – Turda – Târgu-Mureș – Brașov – Ploiești – București – Urziceni – Slobozia – Constanța
- **E81** (Ucraina) – Halmeu – Livada – Satu Mare – Zalău – Cluj-Napoca – Turda – Sebeș – Miercurea Sibiului – Sibiu – Pitești – București – Constanța
- **E576** Cluj-Napoca – Suceava

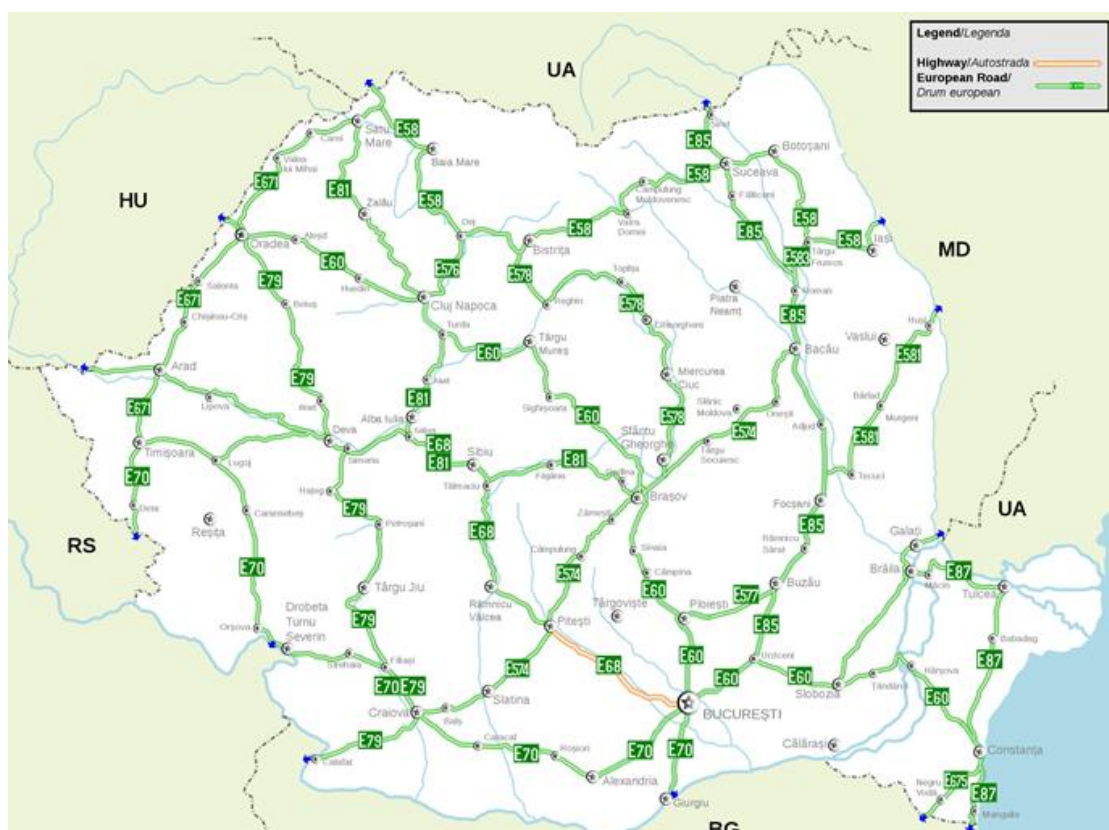

Figură 11 - Drumurile europene din România,

Sursa https://ro.wikipedia.org/wiki/Drumuri_europene_în_România

Municipiul Cluj-Napoca și zona metropolitană Cluj este traversată de patru drumuri naționale:

- **DN1** București - Otopeni - Ciolpani - Ploiești - Băicoi - Câmpina - Breaza - Comarnic - Sinaia - Bușteni - Azuga - Predeal - Săcele - Brașov - Ghimbav - Codlea - Șercaia - Făgăraș - Cârtișoara - Avrig - Sibiu - Săliște - Miercurea Sibiului - Sebeș - Alba Iulia - Teiuș - Aiud - Turda - **Cluj-Napoca** - Huedin - Aleșd - Oradea - Bors
- **DN1F Cluj-Napoca** - Zimbor - Sânmihaiu Almașului - Zalău - Hereclean - Supuru de Sus - Tășnad - Carei - Urziceni
- **DN1C Cluj-Napoca** - Apahida - Gherla - Dej - Cășeu - Răstoci - Șomcuta Mare - Baia Mare - Tăuții-Măgherauș - Seini - Livada - Satu Mare
- **DN16 - Apahida** - Satu Nou - Breaza

Proiectant General - Asocierea:

TRANSINVEST BUDAPEST kft., SPECIÁLTERV ÉPITOMÉRNOKI kft., EXPLAN S.R.L., CADSIL S.R.L.

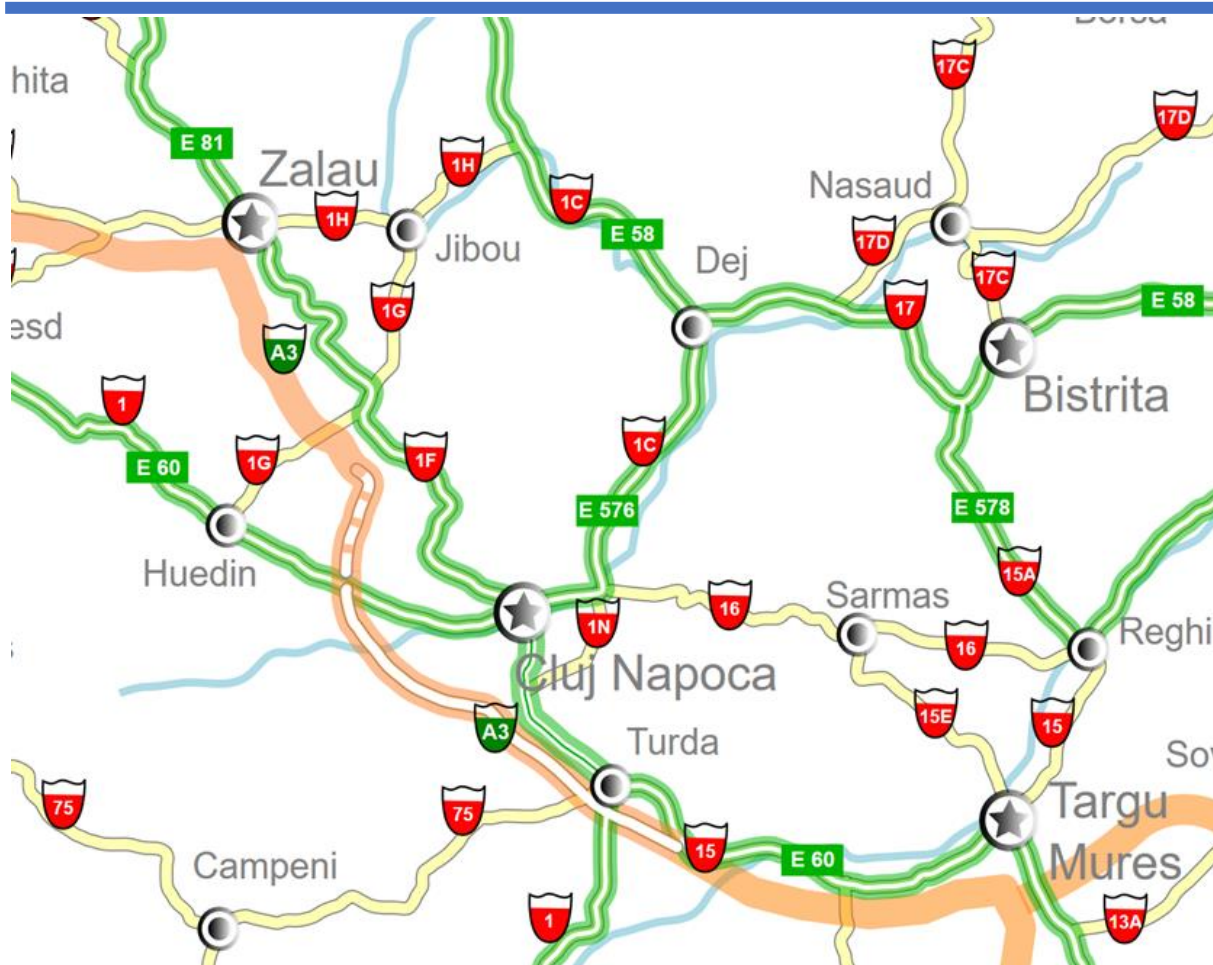

Figură 12 - Harta drumurilor naționale și europene din jurul municipiului Cluj-Napoca

Sursa https://ro.wikipedia.org/wiki/Drumuri_Europene_în_România

Pozițiile kilometrice ale limitelor administrative C.N.A.I.R. pe drumurile naționale/variante de ocolire din aria proiectului Drum Transregio Feleac TR35 sunt conform tabelului de mai jos:

Tabel 7 - Limite administrative C.N.A.I.R. pe drumurile naționale/variante ocolitoare în zona Obiectivului Transregio Feleac

Nrt. Crt	Denumire Drum Administrat de DRDP Cluj	Poziție km început	Poziție km sfârșit	Administrator Drum
1	DN1 km 433+000-564+000	limita Municipiul Turda	473+600	C.N.A.I.R. SA prin DRDP CLUJ
		473+600	481+500	MUNICIPIUL CLUJ-NAPOCA
		481+500	limita municipiul Oradea	C.N.A.I.R. SA prin DRDP CLUJ
2	DN1C 0+000-76+860	0+000	8+300	MUNICIPIUL CLUJ-NAPOCA
		8+300	limita Municipiul Gherla	C.N.A.I.R. SA prin DRDP CLUJ

Proiectant General - Asocierea:

TRANSINVEST BUDAPEST Kft., SPECIÁLTERV ÉPITOMÉRNOKI Kft., EXPLAN S.R.L., CADSIL S.R.L.

3	DN1F	0+000	4+900	MUNICIPIUL CLUJ-NAPOCA
		4+900	36+000	C.N.A.I.R. SA prin DRDP CLUJ
4	VOCNE-varianta ocolire Nord Est-B-dul Muncii-Apahida	0+000	4+520	C.N.A.I.R. SA prin DRDP CLUJ
5	VOCE-Cluj Est-Valcele Apahida	0+000	23+664	C.N.A.I.R. SA prin DRDP CLUJ

Pozițiile kilometrice de amplasare a tablelor indicatoare pentru intrările și ieșirile din localitățile aflate pe drumurile naționale din aria studiată a variantelor de traseu pentru centura metropolitană Transregio Feleac TR35 sunt:

Tabel 8 - Poziția km de amplasare a tablelor indicatoare de intrare/ieșire din localități în zona Obiectivului Transregio Feleac TR35

Nr. Crt.	Denumire Drum	Denumire localitate	Pozitii km table indicatoare	
			Intrare localitate	Iesire localitate
1	DN1	Vâlcele	463+159	464+510
		Feleacu	466+500	469+377
		Cluj-Napoca	471+450	481+800
		Florești	481+800	487+504
		Gilău	491+431	496+086
		Căpușu Mare	500+951	403+473
2	DN1C	Cluj-Napoca	0+000	8+540
		Sânnicoara	9+478	11+335
		Apahida	11+335	17+000
		Jucu	17+000	21+478
3	DN1F	Cluj-Napoca	0+000	5+956
		Baciu	5+956	8+600
		Rădaia	12+125	12+928
		Mera	13+210	14+589

Prin realizarea centurii TR35 se va realiza construirea unei legături directe între toate drumurile naționale, europene și autostrada A3 care converg în și din municipiul Cluj-Napoca.

5.2 RELIEF

Județul Cluj este situat în jumătatea nord-vestică a țării, având o suprafață de 6674 km². În partea de sud-vest a județului se întâlnesc unitățile montane ce aparțin grupei munților Apuseni, reprezentați de masivele Vlădeasa (1842), Muntele Mare (1826), munții Gilăului, precum și extremitatea nordică a munților Trascău. Pe lângă unitățile montane, în județ, predomină zona deluroasă caracteristică sud-estului podișului Someșan, respectiv nord-vestul Câmpiei Transilvaniei.

Proiectant General - Asocierea:

TRANSINVEST BUDAPEST kft., SPECIÁLTERV ÉPITOMÉRNOKI kft., EXPLAN S.R.L., CADSIL S.R.L.

În zona propusă studiului, relieful este reprezentat de două mari unități: Podișul Someșan (subdiviziunile: Dealul Căpușului, Culoarul Gilău, Dealurile Sicului) și Câmpia Transilvaniei (Culoarul Someșului Mic).

Podișul Someșan reprezintă o subunitate a Depresiunii Colinare a Transilvaniei, iar trăsătura de podiș este reliefată în mod special de aspectul monoclinal și de diversitatea formațiunilor sedimentare reprezentate de gresii, argile, calcare, alternanțe de micro conglomerate, tufuri. Dealurile, ca subunitate a Podișului Someșan, se caracterizează prin prezența formelor de relief specifice modelării fluviale, remarcându-se: interfluvii, versanții culoarelor de vale, culoarele de vale, terasele, luncile și albiile. Prin urmare, un factor important în evoluția reliefului îl reprezintă rețeaua hidrografică. La nivelul interfluviilor se înregistrează valori altitudinale de 600-650 m, cu valori scăzute în partea de culoar a Someșului, respectiv altitudini medii de 250 – 400 m. Prin urmare, se remarcă reducerea altitudinilor interfluviilor dintre văile principale odată cu apropierea de culoar. Culoarele de vale cuprind ca și subunități de relief terasele, luncile și albiile fluviale.

Municipiul Cluj-Napoca este situat pe latura sudică de dealuri care fac parte din Podișul Someșan, cu înălțimi de peste 700 m, date de culmea deluroasă a Feleacului (759 m), iar spre vest Dealul Hoia (507 m).

În culoarul Someșului Mic, între localitățile Gilău și Florești se identifică un sector de terase localizate deasupra luncii văii Someșului dar și în lungul principalilor afluenți (pârâul Căpușu, pârâul Feneșul, pârâul Valea Ciorgăului, pârâul Pe Vale) și un sector corespunzător luncilor și șesurilor.

Pe sectorul Culoarelor Someșului Mic, dinspre partea estică spre partea de sud, sud-vest, altitudinile înregistrează valori medii între 350-450 m, depășind pe anumite sectoare 700 m (ex. 742,2 m în dreptul Dealului Feleac).

Pe sectorul Someșeni-Apahida, altitudinile ating 200-300 m, relieful fiind fragmentat de apele pârâurilor Valea Caldă, Murători și Zăpodie, formând lacuri și areale mlăștinoase.

5.3 DATE CLIMATICE

Clima județului Cluj este de tip continental-moderată, regimul temperaturii aerului reprezentând deosebiri între sectorul muntos și cel deluros. Valorile medii anuale sunt cuprinse între 7-9°C în Câmpia Transilvaniei și Podișul Someșan.

Temperatura medie anuală în Cluj-Napoca este de 8,2 grade Celsius iar media precipitațiilor este de 557 de milimetri.

În zona înaltă a munților Apuseni, luna cea mai caldă este august cu valori de 8-12°C iar cea mai rece lună este februarie (-4 și -8°C). În sectorul de deal, luna cea mai rece este ianuarie (-4 și -5°C) iar cea mai caldă iulie (18-20°C). În ceea ce privesc amplitudinile termice anuale, acestea au valori de 17-19°C în zona muntoasă, crescând spre zona de deal, respectiv 23-25°C.

Microclimatul de la nivelul județului, este definit de specificul suprafețelor, de gradul lor de înclinare, expunerea față de razele solare precum și circulația maselor de aer. Prin urmare, se pot deosebi patru sectoare topoclimatice, respectiv: sectorul cu topoclimat de versant sudic și nordic, sectorul cu topoclimat de luncă și topoclimat orășenesc.

Proiectant General - Asocierea:

TRANSINVEST BUDAPEST kft., SPECIÁLTERV ÉPITOMÉRNOKI kft., EXPLAN S.R.L., CADSIL S.R.L.

Sub aspectul repartiției temperaturii pe verticală, se identifică inversiunile de temperatură. Intensitatea inversiunilor (diferența dintre temperatura la vârful inversiunii și cea de la baza ei) atinge valoare maximă în luna ianuarie.

Cantitatea de precipitații

În funcție de poziția geografică, județul Cluj se încadrează în valorile specifice zonei vestice a Bazinului Transilvaniei situată la contactul dintre Munții Apuseni și Câmpia Transilvaniei, cu o cantitate medie anuală, de aprox. 600 mm. Cele mai reduse cantități de precipitații sunt înregistrate în intervalul ianuarie-martie, urmând ca în lunile de primăvară cantitățile de precipitații să crească progresiv, atingând în luna iunie valoarea maximă de precipitații.

Cantitatea de precipitații căzută sub diferite forme reprezintă în medie, 139.3 zile, respectiv 38.2% din totalul zilelor dintr-un an iar în lunile de iarnă durata medie a perioadei cu strat de zăpadă la sol atinge aprox. 57 zile. Conform stației meteorologice Cluj-Napoca, prima zi de îngheț este 8 octombrie iar ultima 24 aprilie.

Regimul vânturilor

Pe teritoriul administrativ al Clujului, **predomină vânturile din sectorul vestic cu direcție spre sectorul estiv**, cu componenta principală nord-vestică a cărei frecvență medie anuală este de 12.8%, vitezele maxime atingând în lunile de iarnă 10-20 m/s când contrastele dintre centrul de acțiune barică cu influență asupra teritoriului țării noastre sunt mai accentuate, însă media multianuală a vitezei rămâne mică între 1-2 m/s.

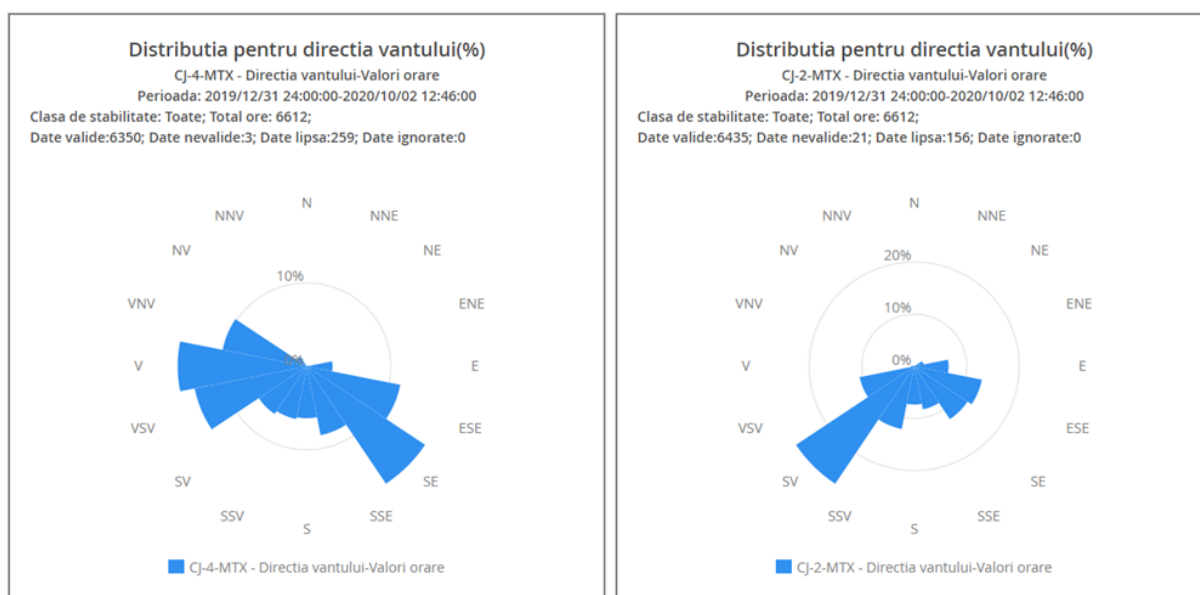

Figură 13 - Roza vânturilor pentru sursele CJ4, respectiv CJ2 pentru anul curent 2020 (Sursa: calitateer.ro)

Viteza medie a vântului prezintă deosebiri de la un anotimp la altul datorită unor factori precum orientarea văii Someșului, diferenței privind valoarea gradientilor barici orizontali, condițiilor de vreme.

În zona de pădure (Făget), valoarea medie a vântului este 1,69 m/s. În ceea ce privește valoarea medie a calmului, aceasta variază teritorial în funcție de caracteristicile fizico-geografice și de

Proiectant General - Asocierea:

TRANSINVEST BUDAPEST kft., SPECIÁLTERV ÉPITOMÉRNOKI kft., EXPLAN S.R.L., CADSIL S.R.L.

particularitățile circulației generale a atmosferei, astfel încât la nivelul arealului studiat frecvența calmului atinge 45,5 %.

Caracteristicile climatice ale UAT-urilor străbătute de traseele studiate sunt prezentate în tabele de mai jos

Tabel 9 - Caracteristici climatice UAT Căpuș, Gilău, Florești

Caracteristici	Normativ	Valoare
Indicele de umiditate (Im)	SR 1709-1-90 Acțiunea fenomenului de îngheț dezgheț la lucrări de drumuri: 1. Adâncimea de îngheț în complexul rutier	0-20 - Tip climatic II
Valoarea caracteristică ale încărcărilor din zăpadă pe sol (sk)	CR 1-1-3-2013 Cod de proiectare - Evaluarea acțiunii zăpezii asupra construcțiilor	1,5 (kN/m ²)
Valoarea de referință a presiunii dinamice a vântului (qb)	CR 1-1-4-2012 Cod de proiectare - Evaluarea acțiunii vântului asupra construcțiilor	0,5 (kPa)

Tabel 10 - Caracteristici climatice UAT Cluj-Napoca, Apahida

Caracteristici	Normativ	Valoare
Indicele de umiditate (Im)	SR 1709-1-90 Acțiunea fenomenului de îngheț dezgheț la lucrări de drumuri: 1. Adâncimea de îngheț în complexul rutier	-20-0 - Tip climatic I
Valoarea caracteristică ale încărcărilor din zăpadă pe sol (sk)	CR 1-1-3-2013 Cod de proiectare - Evaluarea acțiunii zăpezii asupra construcțiilor	1,5 (kN/m ²)
Valoarea de referință a presiunii dinamice a vântului (qb)	CR 1-1-4-2012 Cod de proiectare - Evaluarea acțiunii vântului asupra construcțiilor	0,5 (kPa)

5.4 ADÂNCIMEA DE ÎNGHEȚ

În conformitate cu **STAS 6054-77** zona studiată are adâncimea de îngheț cuprinsă între 0,80 - 0,90 m.

5.5 DATE SEISMICE

Obiectivul de investiție este amplasat într-o zonă cu gradul 6 (MSK) de intensitate seismică în conformitate cu prevederile SR 11100/1-93 "Zonarea seismică a teritoriului României", încadrându-se astfel:

- valoarea de vârf a accelerației terenului pentru IMR=100 ani – $a_g = 0,10 \text{ g}$;

Proiectant General - Asocierea:

TRANSINVEST BUDAPEST kft., SPECIÁLTERV ÉPITOMÉRNOKI kft., EXPLAN S.R.L., CADSIL S.R.L.

- perioada de control (colt) a spectrului de răspuns $T_c = 0,7$ sec.

5.6 DATE HIDROLOGICE

Orașul Cluj Napoca este situat în Depresiunea Colinară a Transilvaniei, în zona central-nord-vestică a României, fiind mărginit la sud de Dealul Feleacului, la nord de dealurile Lomb și Hoia, iar la est și vest de valea Someșului Mic. Se întinde pe văile râurilor Someșul Mic și Nadăș, și prin anumite prelungiri pe văile secundare ale Popeștiului, Chintăului, Borhanciului și Popii.

Rețeaua hidrografică traversată de Proiect aparține bazinului hidrografic Someș-Tisa.

Prin municipiul Cluj-Napoca trec râurile Someșul Mic, Nadăș și afluenții acestora. Afluenții de stânga ai râului Someșul Mic în arealul Proiectului sunt: pâraiele Căpuș, Nadas, Chinteni, Valea Caldă iar afluenții de dreapta sunt pâraurile: Feneș, pâraul pe Vale, Valea Gârbăului, Murătorii, Zăpodie, Tiganului și Mălaroiu.

Rețeaua hidrografică aferentă zonei studiate este tributară râului Someșul Mic (cod cadastral II-1). Acesta străbate teritoriul administrativ al municipiului Cluj-Napoca de la vest-sud către est-nord est, altitudinea medie a bazinului fiind de 594 m, lungimea totală atingând 178 km, cu o pantă medie de 8 ‰. Debitul anual este de $13,4 \text{ m}^3/\text{s}$, iar la ieșirea din municipiul Cluj-Napoca, atinge $16,7 \text{ m}^3/\text{s}$.

În amonte de municipiul Cluj-Napoca, pe râul Someșul Mic există lucrări de amenajare hidrotehnică, reprezentate de barajele de la: Fântânele, Tarnița, Someșul Cald, Gilău cu scopul alimentării cu apă precum și reducerii undelor de viitură la nivelul municipiului Cluj-Napoca.

Afluenții râului Someș sunt caracterizate de o scurgere redusă cu debite cuprinse între 0,1 și $0,25 \text{ m}^3/\text{s}$, datorită dispunerii bazinelor de recepție în areale împădurite (exemplu: Făget), menținându-se debite normale la ploi mari.

Printre caracteristicile generale ale afluenților, amintim:

- **Pâraul Gârbău** – cel mai vestic afluent al râului Someșul Mic, lungimea cursului de apă fiind de circa 7 km, având confluența cu Someșul în amonte de postul hidrometric la intrarea în orașul Cluj-Napoca.

Suprafață bazinului hidrografic – 28 km^2

- **Pâraul Becaș** – afluent al râului Someșul Mic, lungimea cursului de apă în intravilanul orașului este de 4.600 m, traversând cartierul "Băile Someșeni".

Suprafață bazinului hidrografic – 30 km^2

- **Pâraul Murători** – afluent al pâraului Becaș, străbate zona periferică sud-estică a intravilanului municipiului Cluj Napoca.

Suprafață bazin hidrografic – 14 km^2

- **Pâraul Zăpodie** – afluent de dreapta al râului Someșul Mic, străbătând limita estică a municipiului Cluj Napoca, punctul de confluență fiind în aval de aeroportul Someșeni, lungimea cursului de apă fiind de 1 km.

Suprafață bazinului hidrografic – 43 km^2

Proiectant General - Asocierea:

TRANSINVEST BUDAPEST kft., SPECIÁLTERV ÉPITOMÉRNOKI kft., EXPLAN S.R.L., CADSIL S.R.L.

- **Pârâul Nadăș-** afluent de stânga al Someșului Mic, cu o lungime de 7,5 km pe teritoriul municipiului Cluj-Napoca, străbate o zonă dens populată, în zona inundabilă fiind o serie de întreprinderi industriale.

Suprafață bazin hidrografic – 370 km²

- **Canalul Morii-** reprezintă o deviație din râul Someșul Mic, cu o lungime de 7,300 m, având priza la barajul Mănăstur. În acest curs de apă debușează p. Calvaria, p. Popilor, p. Țiganilor I și p. Țiganilor II, în intravilanul municipiului Cluj-Napoca.

Pe teritoriul municipiului Cluj-Napoca se întâlnesc unele lacuri cu rol de agrement: lacul din parcul municipiului și lacurile limitrofe ansamblului de locuințe Aurel Vlaicu Sud.

Rețeaua hidrografică subterană din arealul proiectului aparține corpului de apă subterană **ROSO10 Someș Mic, lunca și terasele**, de tip poros permeabil. O mare parte din suprafața acestuia fiind acoperită de terenuri agricole sau pășuni (61,5%). Resursele de apă subterană ale culoarului Gilău-Gherla sunt cantonate în formațiuni de vârstă cuaternară ale luncii și terasei râului Someșul Mic și afluenții acestuia, reprezentate prin depuneri aluvionare de nisipuri, pietrișuri și bolovănișuri. Acviferul este alimentat preponderant din apa precipitațiilor, infiltrația având valori de 31,5 - 63 mm /an. În luncile afluenților Someșului Mic, se întâlnesc valori mici ale debitelor specific, respectiv sub 1 l/s/m precum și a coeficienților de filtrație fiind sub 50 m/zi.

5.7 DATE HIDROGEOLOGICE - GEOMORFOLOGIA

Geomorfologia actuală a sectorului supus studiului reprezintă rezultatul acțiunii factorilor morfologici externi asupra suportului reliefului (geologici, tectonici). Factorii morfologici climatici (în special precipitațiile, temperatura și vânturile) și hidrografici (debitul lichid și solid) dețin rolul primordial în configurarea actuală a reliefului.

Deși este un sector de dimensiuni medii, relieful este unul diversificat, dat de două mari unități morfostructurale ce s-au impus în morfologia de ansamblu: Podișul Someșan (cu subdiviziunile: Dealul Căpușului, Culoarul Gilău, Dealurile Sicului) și Câmpia Transilvaniei (cu subdiviziunea Culoarele Someșelor Mic și Mare).

Din punct de vedere altitudinal, se remarcă creșteri dinspre partea estică a Culoarelor Someșelor Mic și Mare (curba de nivel de 295 m) înspre interfluviile din partea de S-SV cu valori medii cuprinse între 350 – 450 m, iar pe anumite areale altitudinile depășesc 700 m (de ex. 742,2 m în dreptul Dealului Feleac)

Între localitățile Gilău și Florești, relieful este tip acumulativ și este modelat de către râul Someșul Mic și afluenții acestuia (pârâul Căpușu, pârâul Feneșul, pârâul Valea Ciorgăului, pârâul Pe Vale). Acest areal este caracterizat ca fiind o depresiune cu un caracter subsecvent cu terase și șesuri bine dezvoltate, iar procesele geomorfologice actuale și ritmul lor de desfășurare au permis identificarea a două sectoare: un prim sector de terase localizat deasupra luncii văii Someșului Mic, dar și în lungul afluenților principali menționați anterior și un al doilea sector corespunzător luncilor și șesurilor. Acest caracter se pierde treptat între Florești și Apahida, cauza fiind intersectarea oblică a înclinării generale a stradelor.

Proiectant General - Asocierea:

TRANSINVEST BUDAPEST kft., SPECIÁLTERV ÉPITOMÉRNOKI kft., EXPLAN S.R.L., CADSIL S.R.L.

Trecerea de la formațiuni paleogene (până în zona municipiului Cluj-Napoca) la cele miocene (între Cluj-Napoca și Apahida în cazul de față), își pune amprenta în morfologia generală a culoarului Someșului Mic printr-o adâncire și lărgire considerabile ale acestuia, ca urmare a intersectării cutelor diapire marginale (anticlinalele Murători – Apahida, Dezmir – Sânnicoară, Pârâul Sărat, Someșeni – Valea Caldă – Apahida și sinclinalele dintre ele).

În partea sud-estică a Dealului Căpușului domină o platformă structurală cu înclinare spre valea Nadășului. Fruntea cuestei se identifică pe versantul sudic acolo unde prăbușirile și văile cu caracter torențial fragmentează platforma amintită anterior. Coluviile și deluviile acoperă suprafețe extinse, iar în momentul de față suprafața solului suferă remanieri accentuate din cauza diferitelor procese geomorfologice aflate în curs de desfășurare.

Zona Dealul Feleacului se poate descrie ca un areal ce prezintă o conservare a suprafețelor erozive-piemontane datorită altitudinilor ridicate și a proceselor modelatoare strict legate de structura litologică (nisipuri, gresii nisipoase conglomerate, marne, etc). Din cauza acestei alternanțe litologice se identifică abrupturi și suprafețe structurale, alunecări de teren de tip "glimee", iar văile torențiale au o energie redusă în bazinele inferioare și o energie mare în bazinele superioare.

În zona Dealului Gârbăului (alt. 570,3 m) și Capu Dealului (alt. 572,6 m) interfluviile sunt prelungi, cu aspect îngust și versanți abrupti, unde domină prăbușirile, alunecările de teren, procesele de șiroire. Pe versanții văilor eroziunea diferențială a creat abrupturi structurale și diferite suprafețe marcate de prăbușiri și izvoare. Relieful actual este rezultatul exondării suprafețelor de nivelare, dar și a diferitelor procese de eroziune cu intensități și caracteristici variabile.

În bazinul superior al văii Becașului abrupturile structurale sunt marcate cu cornișe de desprindere a alunecărilor ale căror structuri se identifică până în dreptul zonei de terase. Între aceste areale marcate de alunecări de teren sunt delimitate mici depresiuni mlăștinoase ce determină în anii foarte ploioși reactivarea acestor procese.

Între pârâul Chintenilor și Valea Caldă, zonele inferioare ale versanților prezintă solifluxiuni, alunecări de teren superficiale, dar și areale cu aspect mlăștinos cauzate de curgerea cu caracter liber a izvoarelor pe pantă.

Afluenții din partea stângă a râului Someșu Mic ce drenează Dealurile Clujului prezintă albiile cu o dinamică accentuată atât în plan orizontal cât și plan vertical deoarece depozitele paleogene și neogene au o rezistență scăzută în ceea ce privește forța erozivă a apei râurilor.

Între Someșeni și localitatea Apahida energia reliefului se situează în intervalul 200-300 m cu valorile cele mai reduse în lunca râului Someșu Mic. În ceea ce privește fragmentarea reliefului, aceasta este condiționată de dispunerea rețelei hidrografice (văile Valea Caldă, Murători și Zăpodie sunt mature, cu lacuri și areale mlăștinoase). Arealul nordic flancat de versanții dinspre valea Someșului Mic prezintă cuest *Vegetația* și activitatea antropică constituie factorii potențiali care au modificat mult, în decursul timpului, starea de echilibru temporar a diferitelor categorii de terenuri,

6 INVESTIGAȚII TEREN

6.1 STUDII HIDROLOGICE ȘI HIDRAULICE DETALIAȚE

6.1.1 Studii hidrologice

Institutul național de Hidrologie INHGA București a întocmit studiul hidrologic nr. 4319 din 24.09.2019, prin care a furnizat valorile debitelor de calcul, precum și detalii și caracteristici privind datele hidrologice și hidrochimice ale suprafețelor de bazin.

Date hidromorfologice pentru cursurile de apă cadastrate care sunt supratraversate de către DRUMUL TRANSREGIO FELEAC TR35 au fost puse la dispoziție în studiul hidrologic, și sunt prezentate la descrierea fiecărui pod, la Volumul 4.1, în cadrul părții scrise.

6.1.2 Încadrarea în clasa de importanță hidrotehnică a construcțiilor

Încadrarea în funcție de clasa de importanță a construcțiilor hidrotehnice, s-a făcut ținând seama de stas 4237/83, punctul 5.1 tabelul 13, și punctului 2.10 din stas 4273/83, rezultă categoria construcției hidrotehnice pentru fiecare pod proiectat în cadrul acestui proiect.

Conform tabel 13 din stas 4273/83, privind încadrarea construcției hidrotehnice, rezultă clasa de importanță a construcției hidrotehnice, în funcție de :

- durata de exploatare - podul se consideră construcție definitivă;
- rolul funcțional este principal;
- categoria construcției hidrotehnice.

Conform stas 4068/2-87 punctul 2.1 pentru clasa de importanță rezultată, se calculează o probabilitate anuală de depășire cu o asigurare cuprinsă între 0,2 - 1%, după caz, pentru condiții normale de exploatare.

În prezentul proiect, debitul de calcul s-a făcut pentru asigurarea de 1% și s-au făcut verificări suplimentare pentru debitele cu asigurarea de Q0.5%, respectiv Q0.2%, pentru care s-au stabilit nivelurile de apă și s-au calculat înălțimile de gardă.

De asemenea, pentru a facilita cunoașterea nivelurilor de apă pentru execuția lucrărilor, s-au calculat nivelurile de apă și pentru Q2%, Q5% și Q10%.

6.1.3 Calcule hidraulice

În cadrul proiectului au fost prevăzute 29 poduri, din care 15 pe centura metropolitană și bretele, și alte 14 pe drumurile de legătură.

Aceste poduri traversează cursurile de apă cadastrate întâlnite pe traseul obiectivului de investiții.

Pentru fiecare pod, s-au realizat calcule hidraulice de dimensionare hidraulică.

Acestea sunt prezentate detaliat cu calcule, soluții constructive în cadrul livrabilului 4.1 Studii Hidrologice și Studii Hidraulice din cadrul SF FINAL.

Proiectant General - Asocierea:

TRANSINVEST BUDAPEST kft., SPECIÁLTERV ÉPÍTŐMÉRNOKI kft., EXPLAN S.R.L., CADSIL S.R.L.

În cadrul documentației elaborate au fost dimensionate hidraulic și podețele.

Podețele s-au dimensionat conform PD 95-2002 Normativ departamental privind proiectarea hidraulică a podurilor și podețelor după următoarele principii:

- Debitele de calcul s-au luat pentru debitul cu asigurarea de 5% sporit cu 20% pentru majoritatea podețelor.
- Acolo unde în amonte de podeț sunt obiective social-economice importante s-a luat în calcul un debit cu asigurarea de 1% sporit cu 20%. Condiția suplimentară impusă de sporire a debitul de calcul cu 20% s-a impus pentru a adapta proiectul la schimbările climatice.

6.2 STUDII GEOTEHNICE DETALIATE

Studiile geotehnice pentru obiectivul Drum Transregio Feleac TR 35: Etapa I Centura Metropolitană și Drumuri de legătură în portofoliul CNAIR s-au realizat în 2 etape, conform cerințelor caietului de sarcini.

Etapă 1: Studiu geotehnic preliminar s-a efectuat la faza Studiul alternativelor de Traseu, iar investigațiile au fost efectuate în conformitate cu faza descrisă în Caietul de Sarcini și în concordanță cu cele specificate în capitolul 2.1 din NP 074-2014: Studiu geotehnic preliminar.

Astfel s-a inclus o evaluare inițială a amplasamentului care se bazează în general pe date istorice și pe observații privind amplasamentul.

Etapă 2: Studiu Geotehnic detaliat s-a efectuat în conformitate cu cerințele prezentate în Caietul de Sarcini, SR-EN 1997:2/2007, NP 074-2014 capitolul 2.2 și Anexele A -N, ținând cont de NP 074-2014 Anexa E.2 Completări la prevederile și recomandările din SR EN 1997-2 Aceste investigații geotehnice s-au realizat pe varianta de traseu ale centurii metropolitane și a drumurilor de legătură aprobate de Beneficiar CNAIR SA.

6.2.1 Considerații hidrogeologice

Structura geologică foarte complexă peste care se extinde proiectul prezent, la rândul său formează un regim hidrogeologic la fel de complex cu multe tipuri de acvifere.

O parte din formațiunile prezentate sunt compuse din roci practic impermeabile (argile, marne, roci stâncoase). În aceste succesiuni apa subterană este cantonată doar pe fisurile rocilor formând acvifere figurale. Astfel de acvifere cu debite însemnate sunt în F. Calcarului de Viștea, F. de Jebucu, F. Calcarului de Cluj. În formațiunile cu litologii argiloase, fie ele fisurate, acumulările de apă sunt doar locale.

În formațiunile cu strate permeabile (nisipuri și pietrișuri) se formează acvifere poros-permeabile cu debite variabile. Astfel de acvifere se pot forma în zona nisipoasă a F. de Valea Nadășului, F. de Mera, acumulările nisipoase din F. de Moigrad, F. de Coruș, F. de Feleac.

Toate acviferele ce se dezvoltă în interiorul unităților de bază pot fi sub presiune.

Acumulările cele mai importante de ape subterane pe traseul studiat sunt întâlnite în depozitele aluviale din luncă și terasele Someșului Mic. Acest acvifer are extindere foarte mare, este poros-

Proiectant General - Asocierea:

TRANSINVEST BUDAPEST kft., SPECIÁLTERV ÉPITOMÉRNOKI kft., EXPLAN S.R.L., CADSIL S.R.L.

permeabil, cu nivelul liber la 3 – 5 m adâncime față de cota terenului, excepție fac zonele mlăștinoase, unde nivelul poate să urce la 0,5 m adâncime.

În schimb în depozitele deluvial-coluviale distribuția litologiilor cu permeabilitate ridicată este stohastică, și variază mult de la locație la locație, astfel doar local pot să apară infiltrații de apă.

Unele ape subterane pot avea chimism agresiv față de structurile construite. Apele cantonate în formațiunile purtătoare de depozite de gips (F. de Foidaș, F. de Jebucu, Gr. de Câmpie în zona pârlului Becaș) prezintă agresivitate sulfatică puternică. Un efect coroziv pot să aibă apele din lunca Someșului Mic ce intră în contact cu diapirele și izvoarele de sare ale Formațiunii de Ocna Dej (zona Băilor Someșeni, și sectorul spre est de acesta).

Apele din acumulările mlăștinoase prezintă de regulă agresivitate din cauza conținutului de dioxid de carbon agresiv (zona Sopor).

Încadrarea se face pe baza legii 575/14.11.2001, lege privind aprobarea *Planului de amenajare a teritoriului național — Secțiunea a V-a — Zone de risc natural, actualizat la data de 6.7.2011*. Legea încadrează riscurile naturale în trei categorii: cauzate de cutremure de pământ, de inundații și de alunecări de teren.

În ceea ce privește riscul de inundații și alunecări de teren, pentru U.A.T.-urile străbătute de traseele propuse, pe baza Legii 575/2001 apar categoriile din tabelul următor:

Tabel 11- Riscuri de inundații și alunecări de teren

UAT	Tipuri de inundații		Potențialul de producere a alunecărilor	Tipul alunecării	
	Pe cursuri de apă	Pe torenți		primară	reactivată
Căpuș	—	●	—	—	—
Gilău	●	●	—	—	—
Florești	—	—	—	—	—
Cluj-Napoca	●		Mediu-Ridicat	●	●
Apahida	—	—	Ridicat	—	●

6.2.2 Risc de alunecări

Abordarea riscului de alunecare strict pe baza secțiunii V din Legea 575/2001 este foarte generică. Evaluare mai detaliată a riscului este realizată prin planurile urbanistice generale (P.U.G.) a fiecărui U.A.T., mai puțin U.A.T. Gilău, unde datorită traseelor propuse în zona plată, nu există potențial și implicit nici date asupra zonelor cu risc de alunecare.

UAT Florești

Zonele cu potențial de alunecare nu au fost defalcate pe categorii de risc, sunt delimitate doar zone unde există șanse de producere de alunecări de teren. Traseele propuse parcurgând predominant zone de luncă, sunt doar câteva sectoare ce prezintă risc de alunecare.

Proiectant General - Asocierea:

TRANSINVEST BUDAPEST kft., SPECIÁLTERV ÉPITOMÉRNOKI kft., EXPLAN S.R.L., CADSIL S.R.L.

Traseul B3 străbate zone cu risc în urcare pe dealul Hoia, între Pădurea Hoia și Pădurea Saloș și versantul dealului Traistei.

UAT Cluj-Napoca

Pe teritoriul UAT Cluj-Napoca riscul de alunecare este clasificat în 3 tipuri principale: risc mediu-mare, risc mare și risc foarte mare.

Zonă cu risc mare de alunecare este intersectată de TR35 la capătul cartierului Mănăștur, în zona drumului Sfântul Ioan, după parcul Colina. În această zonă sunt depuse cantități importante de umpluturi.

Zone cu risc mediu-mare de alunecări sunt întâlnite din zona Mănăștur sud, str. Cernăuți până în cartierul Borhanci, strada Romul Ladea. Pe acest interval local sunt semnalate zone cu risc mai mare. Drumurile de legătură ce coboară în valea Popii intersectează niște sectoare cu risc foarte mare de alunecare.

Un sector cu circa 700 m lungime este în baza versantului al dealului Sopor, lângă pâraul Becăș. Similar zone cu risc de alunecare sunt în zona versanților superiori ai dealului Sopor și Borzaș.

UAT Baci

Zonă cu risc mare de alunecare va fi intersectată de traseul B3, în zona de coborâre spre Valea Nadăș.

UAT Apahida

Zonele cu potențial de alunecare nu au fost defalcate pe categorii de risc, sunt delimitate doar zone unde există șanse de producere de alunecări de teren în lungul alternativei B7 după traversare a Pârâului Mălăroiu.

6.2.3 Concluzii

Abordarea acestei evaluări a datelor s-a făcut împărțind traseul centurii metropolitane pe **sectoare geotehnice**.

În urma investigațiilor de teren au rezultat 27 de sectoare geotehnice.

Pentru fiecare sector geotehnic s-au realizat foraje geotehnice, sondaje geotehnice, s-au prelevat probe și s-au făcut analize de laborator, prin care s-au determinat caracteristicile geofizice ale straturilor identificate în foraj.

La fiecare foraj s-a identificat prezența apei subterane dacă a fost interceptată și s-a determinat adâncimea la care s-a întâlnit în foraj.

S-au prelevat probe de apă și s-au făcut analize de apă pentru stabilirea agresivității acesteia.

S-a făcut încadrarea în categoria geotehnică a fiecărui sector, fiind propuse recomandările pentru soluțiile de fundare.

Indicatorii principali ai studiului geotehnic detaliat realizat sunt:

Proiectant General - Asocierea:

TRANSINVEST BUDAPEST kft., SPECIÁLTERV ÉPITOMÉRNOKI kft., EXPLAN S.R.L., CADSIL S.R.L.

Tabel 12 - Indicatorii principali ai studiului geotehnic detaliat realizat

Indicatori studiu geotehnic detaliat	Cantitate	TR35	Drumuri de legatura
Foraje	buc	351.00	355.00
	lungime[m]	6,383.00	3,269.00
Penetrări dinamice grele (D.P.H)	buc	381.00	
	lungime[m]	2,019.00	
Penetrări statice (C.P.T.)	buc	18.00	
	lungime[m]	301.70	
Total investigații	buc	1,105.00	
	lungime[m]	11,972.70	

Citirile la inclinometre se fac periodic.

De la montarea lor în foraje, s-au făcut 5 citiri, astfel:

Tabel 13 - Citirile la inclinometre

Nr citire	Data citire
0	29.07.2019
1	18.11.2019
2	26.03.2020
3	23.07.2020
4	09.08.2021

Rezultatele citirilor inclinometrelor montate în foraje sunt anexate prezentului document, la anexe. Studiul Geotehnic Detaliat, a fost predat la PRIMĂRIA CLUJ NAPOCA prin adresa. nr. 149/OB/29.05.2020.

Studiului Geotehnic Detaliat a fost recepționat de Primăria Municipiului Cluj Napoca cu adresa nr. 265728/04.06.2020, emisă de Primăria Cluj Napoca.

Proiectant General - Asocierea:

TRANSINVEST BUDAPEST kft., SPECIÁLTERV ÉPÍTŐMÉRNOKI kft., EXPLAN S.R.L., CADSIL S.R.L.

explan

Proces verbal de predare - primire

Nr. 143 / OB / 15.05.2020

*Hi. Tuzeg =
234835/1/15.05.2020.*

Pentru proiectul: Centura Metropolitană Cluj (TR35), Etapa I – Drum Transregio Feleac TR35 - Centura metropolitană și drumurile de legătură ce urmează a fi preluate de C.N.A.I.R. din cadrul proiectului „STUDIU DE FEZABILITATE, PUZ ȘI DTAC PENTRU PROIECTUL ETAPA I DRUM TRANSREGIO FELEAC TR35 CENTURA METROPOLITANĂ, ETAPA II-DRUM TRANSREGIO FELEAC TR35-DRUMURI DE LEGĂTURĂ”,

s-au predat de către proiectant - EXPLAN SRL către PRIMĂRIA MUNICIPIULUI CLUJ-NAPOCA, în calitate de beneficiar, următoarele documentații:

	Denumire Documentatie	Format Hartie	Nr. cutie
1	Studiu de seismicitate	1 biblioraft	3
2	Studii topografice detaliate	8 bibliorafturi	1
3	Proces verbal de recepție a lucrărilor nr. 5176 din 2019 a OCPI Cluj	1 dosar	1
4	Studiu arheologic	1 biblioraft	3
5	Alte investigații de sol și materiale considerate a fi necesare – Studiu geoelectric	1 biblioraft	3
6	Expertiza tehnica A4 B2 D – drumuri/strazi	5 bibliorafturi	2
7	Expertiza tehnica A4 B2 D – poduri/pasaje		2

NOTA: S-au predat 1 exemplar în format hârtie și electronic, pe CD, pentru beneficiar Primăria Municipiului Cluj-Napoca și 1 exemplar în format hârtie și electronic, pe CD, pentru beneficiarul C.N.A.I.R. Documentațiile sunt aferente pentru ETAPA I DRUM TRANSREGIO FELEAC TR35-CENTURA METROPOLITANĂ și pentru ETAPA II-DRUM TRANSREGIO FELEAC TR35-DRUMURI DE LEGĂTURĂ

De asemenea s-au predat în format electronic, pe CD, toate documentațiile pentru UAT Gilau, UAT Florești, UAT Apahida și DRPD Cluj.

Am predat

EXPLAN SRL

Prin

Șef proiect TR35

Ing. Silviu Tegzesiu

Am primit

PRIMARIA MUNICIPIULUI CLUJ-NAPOCA

prin

ing. Veaceslav Raducu

SC EXPLAN SRL, Str. Marginaș Nr. 29C1, Cluj-Napoca, Tel.0742059412, Fax 0364-739429 e-mail: office@explan.ro
CUI: RO16583121, J12/2572/2004, Cont. Banca Transilvania: RO87 BTRL 0130 1202 9551 96XX

Figură 14 - PV PREDARE PRIMIRE Studiului Geotehnic Detaliat

Proiectant General - Asocierea:

TRANSINVEST BUDAPEST kft., SPECIÁLTERV ÉPITOMÉRNOKI kft., EXPLAN S.R.L., CADSIL S.R.L.

MUNICIPIUL CLUJ-NAPOCA
DIRECȚIA TEHNICĂ
SERVICIUL ADMINISTRARE CĂI PUBLICE
Obiectivul de investiții: "Drum TRANS REGIO GILĂU-APAHAIDA (TR Feleac, indicativ ET35, Cod Proiect RTR098 RTR099)"
Obiectivul supus recepției: Studii de specialitate necesare finalizării Studiului de Fezabilitate Final



PROCES-VERBAL DE RECEPȚIE A DOCUMENTAȚIEI TEHNICE
Nr.265728/04.06.2020

I. DATE GENERALE

1. Comisia de recepție convocată la data de 04.06.2020 și-a desfășurat activitatea de la data: 04.06.2020 până la data: 04.06.2020 fiind formată din:

Președinte: Ec. Dan Tarcea-Viceprimar

Membrii : Ing. Virgil Poruțiu-Director Executiv Direcția Tehnică
Ing. Cora Gabriela-Șef Serviciu Administrare Căi Publice
Ing. Mirela Mărincean-Șef Serviciu Siguranța Circulației
Arh. Daniel Pop-Șef Direcția Generală de Urbanism
Ing. Mărincean Adina-Ileana-Consilier Serviciu Administrare Căi Publice
Okos Carol-Viceprimar Primăria Gilău
Iuoraș Remus-Adrian-Șef Birou Fond Funciar Primăria Florești
Felecan Ovidiu-Consilier Implementare Fonduri Primăria Apahida

Membrii rezervă: Andreea Mureșan-Șef Birou Strategii Direcția Urbanism
Ing. Răducu Neag-Consilier Serviciu Administrare Căi Publice

II. CONSTATĂRI

În urma examinării documentației tehnice prezentate s-au constatat următoarele:

1. Documentația tehnică privind studiile de specialitate necesare finalizării Studiului de Fezabilitate Final a fost prezentată comisiei de recepție, după cum urmează:
 - studii topografice detaliate vizate de Oficiul de Cadastru și Publicitate Imobiliară Cluj pentru Centura Metropolitană și Drumurile de Legătură însoțite de procesul verbal de recepție nr. 5176/29.11.2019 ce cuprind: Vol 0-parte scrisă și Vol. I, II, III, IV, V, VI și VII-parte desenată
 - studiu geotehnic pentru Centura Metropolitană și Drumurile de Legătură Etapa I ce cuprinde: Vol I (dosar 1-30)
 - studiu geotehnic pentru Drumurile de Legătură Etapa II ce cuprinde: Vol II (dosar 1-5), Vol. III (dosar 1) și Vol. IV (dosar 1-2)
 - studiu geotehnic pentru Expertize drumuri+poduri existente ce cuprinde Vol. V (dosar 1-4)
 - studiu de seismicitate pentru Centura Metropolitană și Drumurile de legătură
 - studiu arheologic pentru Centura Metropolitană și Drumurile de legătură ce cuprinde parte scrisă și parte desenată
 - Alte investigații de sol și materiale considerate a fi necesare-Studiu Geoelectric pentru Centura Metropolitană și Drumul de legătură pentru Baciul ce cuprinde parte scrisă
 - expertiză tehnică pentru drumuri/străzi verificată la cerința A4, B2, D ce cuprinde: Vol I, II, III și IV-parte scrisă
 - expertiză tehnică pentru poduri/pasaje verificată la cerința A4, B2, D ce cuprinde Vol V parte scrisă

Figură 15 – PV PREDARE PRIMIRE – Alte investigații de sol și materiale – studiu Geoelectric

Proiectant General - Asocierea:

TRANSINVEST BUDAPEST kft., SPECIÁLTERV ÉPITOMÉRNOKI kft., EXPLAN S.R.L., CADSIL S.R.L.

Comisia constată că lista documentației prevăzute mai sus nu împiedică efectuarea recepției.

2. Valoarea serviciilor supuse recepției conform documentelor de decontare (raport financiar intermediar parțial nr.2.1, nr.2.2, nr.2.3 și nr.2.4) este de 3.955.000,00 lei (fără TVA).
3. Alte observații:

III. CONCLUZII

1. Pe baza constatărilor și concluziilor consemnate mai sus, comisia de recepție hotărăște în unanimitate/cu majoritatea de păreri:

SE ADMITE RECEPȚIA DOCUMENTAȚIEI TEHNICE-STUDII DE SPECIALITATE NECESARE FINALIZĂRII STUDIULUI DE FEZABILITATE FINAL.

2. Reprezentanții UAT-urilor Gilău, Florești și Apahida au primit câte un exemplar cu studiile de specialitate recepționate, în format electronic, pe CD. Studiile de specialitate, în format tipărit, pot fi consultate la sediul Primăriei Cluj-Napoca, Calea Moșilor nr.1-3, Serviciul Administrare Căi Publice (Camera Nr.6).
3. Prezentul proces-verbal, care conține două file și procesele verbale de predare nr.234835/1/15.05.2020 și nr.258672/44/29.05.2020 anexe numerotate cu un total de patru file, care fac parte integrantă din cuprinsul acestuia, a fost încheiat azi 04.06.2020 în cinci (5) exemplare originale.

Comisia de recepție:

Președinte: Ec. Dan Tarcea-Viceprimar

Membrii : Ing. Virgil Poruțiu-Director Executiv Direcția Tehnică

Ing. Cora Gabriela Șef Serviciu Administrare Căi Publice

Ing. Mirela Mărincean Șef Serviciu Siguranța Circulației

Arh. Daniel Pop Șef Direcția Generală de Urbanism

Ing. Mărincean Adina-Ileana-Consilier Serviciu Administrare Căi Publice

ING Okos Carol-Viceprimar Primăria Gilău

Iuoraș Remus-Adrian Șef Birou Fond Funciar Primăria Florești

Felecan Ovidiu-Consilier Implementare Fonduri Primăria Apahida

Membrii rezervă: Andreea Mureșan Șef Birou Strategii Direcția Urbanism

Ing. Răducu Neag-Consilier Serviciu Administrare Căi Publice

Comuna Gilău : documentațiile în format editat au
fost predate liderului abia ieri Municipiului Cluj-Napoca
sef proiect : ing. Silviu Tegeșiu

Figură 16 - PV RECEPȚIE DOCUMENTAȚIE

Proiectant General - Asocierea:

TRANSINVEST BUDAPEST kft., SPECIÁLTERV ÉPÍTŐMÉRNOKI kft., EXPLAN S.R.L., CADSIL S.R.L.

6.3 STUDII TOPOGRAFICE DETALIAE

Proiectantul a realizat achiziții de date prin fotografiere aeriană. Prin fotogrammetrie aeriană s-au măsurat și determinat metric, reprezentat grafic și fotografic, porțiuni din suprafață terestră a zonelor studiate. Prin utilizarea tehnologiei U.A.V. s-a asigurat rapiditate și precizie.

Astfel s-au realizat următoarele :

- ortofotoplanuri cu scara imaginii mai mare de 1:25000 cu pixelii imaginii între 3.5 - 15 cm; precizia verticală a punctelor bine definite va fi de 1 – 3 x GSD;
- modelul digital al suprafeței care să permită generarea curbelor de nivel la o echidistanță de 0.5m, în funcție de tipul de teren și de vegetație;
- Nor de Puncte.

Sistemul de coordonate folosit este Stereo 70, iar pentru altimetrie Marea Neagră 75.

Acest procedeu de cartografie prin zbor de achiziție, constituie o variantă optimă în vederea realizării specificațiilor tehnice și cerințelor proiectantului în vederea îndeplinirii obiectivelor din varianta prezentată cu procedeul de aerofotogrammetrie dar și la cerințele proiectantului în vederea obținerii unor ridicări topografice de mare detaliu acolo unde situația o cere.

Prezentăm mai jos, spre exemplificare, câteva imagini cu modelul 3D creat și generat prin aplicații specifice (nu sunt fotografii reale ci fotografii ale modelului 3d colorat) de pe traseul centurii metropolitane .



Figură 17 - Model 3d al terenului -Zona Nod Autostrada A3 și pod peste Someș și canal de aducțiune la Gilău

Proiectant General - Asocierea:

TRANSINVEST BUDAPEST kft., SPECIÁLTERV ÉPITOMÉRNOKI kft., EXPLAN S.R.L., CADSIL S.R.L.



Figură 18- Model 3d al terenului -Zona Nod N din cartierul Mănăștur

Pe baza acestor date s-au calculat traseele, ținând cont de cerințele obligatorii (pantă, curbe, etc). Specialiștii în proiectare avut astfel la bază un set de informații actuale, ortofotoplanuri de mare rezoluție, filmare video, model 3D al terenului pe lățime de minim 500 m față de traseul estimat.

S-a achiziționat de asemenea ortofotoplanuri actuale (vara 2017) pe întreg traseul OCPI.

Studiul topografic detaliat s-a realizat în baza sistemului STEREO 70 pentru planimetrie și în Sistem MAREA NEAGRA 75, care a fost vizat de OCPI Cluj.

6.4 STUDIU ARHEOLOGIC TEORETIC ȘI INTRUZIV

Studiul arheologic a fost realizat de Muzeul Național de Istorie al Transilvaniei (M.N.I.T.) și a fost realizat în 2 etape: Evaluarea Teoretică și Diagnosticul Intruziv.

Ținând cont de natura investiției, lucrările ce se vor executa vor modifica ireversibil condițiile și aspectele naturale ale unor zone, care în majoritatea cazurilor conțin urme antropice de natură arheologică. Aceste urme, fiind protejate de legislația românească, dar și cea europeană, trebuie cartate, cercetate, documentate în așa fel, încât acestea, în condițiile în care nu se mai regăsesc pe teren, să fie transpuse într-un set de informații care vor rămâne spre studiere generațiilor viitoare.

În acest sens, este vital, ca în fazele de evaluare teoretică de teren și diagnostic intruziv, să fie însumate toate informațiile pe care le deținem despre eventualele urme arheologice cunoscute dar și necunoscute, care se pot găsi pe traseul și pe drumurile de legătură ale viitorului proiect Drum Transregio Feleac TR35.

Proiectant General - Asocierea:

TRANSINVEST BUDAPEST kft., SPECIÁLTERV ÉPITOMÉRNOKI kft., EXPLAN S.R.L., CADSIL S.R.L.

6.4.1 Evaluare Teoretică

În cadrul realizării studiului arheologic, în prima etapă teoretică, datele au fost culese din bibliografia de specialitate. Au fost consultate următoarele documente: Repertoriul Arheologic al Județului Cluj, publicat în 1992, în care se regăsesc informații privitoare la peste 3000 de situri arheologice, și Cronica Cercetărilor Arheologice din România ce cuprinde date despre o serie de cercetări arheologice, multe preventive, realizate mai recent.

În paralel au fost folosite și sursele cartografice, cu mențiunea că în cazul ultimelor surse, în foarte puține cazuri sunt reprezentate situri arheologice pe hărțile istorice, cu excepția cazurilor în care, acestea sunt reprezentate și de elemente arhitecturale sau fortificații de pământ de mari dimensiuni, cu elemente de fortificare masive. Aceste hărți istorice își au rostul de fapt în observarea schimbărilor survenite cu ocazia sistematizărilor cursurilor de apă, a terasărilor masive sau a unor intervenții de mari întinderi.

Informațiile teoretice împreună cu o serie de planșe sugestive, au fost înglobate în documentul Evaluare teoretică de teren din cadrul Studiul Alternativelor de Traseu.

6.4.2 Diagnostic arheologic

În vederea realizării etapei II, s-au obținut 3 autorizații de diagnostic arheologic, emise de Ministerul Culturii și identității Naționale, Direcția Patrimoniu Cultural.

Acestea sunt:

- Autorizația nr. 285/10.07.2019 pentru diagnostic arheologic intruziv Tr35 pe raza UAT Gilău, Cluj și Apahida
- Autorizația nr. 326/17.07.2019 pentru diagnostic arheologic intruziv Tr35 pe raza UAT Gilău, Florești, Cluj și Apahida
- Autorizația nr. 442/23.09.2019 pentru diagnostic arheologic intruziv Tr35 pe raza UAT Florești și Baci

Descrierea tehnică:

Au fost realizate secțiuni arheologice pe toată lungimea siturilor. Acestea au fost realizate mecanizat, cu un utilaj de tip excavator, cu lamă de taluz. La descoperirea de complexe sau contexte arheologice s-a realizat cercetare manuală. Numărul de unități de cercetare, dimensiunile acestora au fost determinate de particularitățile sitului. Pentru toate unitățile de cercetare s-a realizat o curățare manuală a profilelor mai relevante și a grundurilor, fotografii digitale de ansamblu și de detaliu.

Planul unităților de cercetare arheologică a fost realizat digital, pe baza punctelor topografice înregistrate de către un arheolog (pentru conturul unei secțiuni - minim patru puncte topografice). În GIS a fost delimitat poligonul sitului, limitele fiind rezultanta unirii punctelor topografice.

În lista de mai jos sunt prezentate cele 16 situri arheologice identificate în amplasamentul proiectului. În cadrul devizului general pe durata execuției, au fost evaluate valori pentru activități de descărcare arheologică situri și de cercetare arheologică preventivă.

Proiectant General - Asocierea:

TRANSINVEST BUDAPEST kft., SPECIÁLTERV ÉPITOMÉRNOKI kft., EXPLAN S.R.L., CADSIL S.R.L.

Tabel 14 - Situri arheologice identificate în amplasamentul proiectului

Sit arh.	Amplasament Sit pe UAT	Suprafață Sit arheologic (mp)	Nr. Secțiuni de diagnostic	Secțiuni de Diagnostic	Stratigrafie generala sit
1	Gilau	7,734.19	6	S79-S84	0-0,50/60m strat vegetal 0,50/60-1,00/50m strat negru cu materiale arheologice -1,50-1,80m strat gălbui lutos (steril)
2	Gilau	12,301.56	9	S90-S98	0-0,30/60m strat vegetal, -0,30/60-1,00/1,10m strat negru cu materiale arheologice -1,10-1,30m strat gălbui lutos (steril).
3	Floresti	13,280.91	6	S139-S144	0-0,30m strat vegetal -0,30-1,00/1,30m strat brun cu pigmenți de calcar și materiale arheologice, -1,00/1,30-1,50m strat brun-lutos (steril).
4	Floresti	7,304.92	9	S164-S172	0-0,30m strat vegetal, -0,30-0,80m strat brun cu materiale arheologice -0,80-1,80m strat lut brun-roșiatic (steril).
5	Floresti	8,775.27	6	S179-S185	0-0,35/50m strat vegetal, -0,35/50-1,00m strat brun cu pigmenți de calcar și material arheologic, -1,00-1,60/2,00m strat lut maroniu (steril).
6	Cluj Napoca	3,001.44	4	S225-S228	0-0,30/40m strat vegetal, -0,30/40- 1,00m strat negricios cu material arheologic, -1,00-1,60m strat de lut galben (steril).
7	Cluj Napoca	7,319.83	6	S233-S238	0-0,30m strat vegetal, -0,30-1,20m strat maroniu cu material arheologic, -1,20-1,80m strat de lut maroniu (steril).
8	Cluj Napoca	7,966.75	5	S262-S266	0-0,20/50m strat vegetal, -0,20/50-1,40 m strat brun, -1,40- 1,50m strat de lut maroniu (steril).
9	Cluj Napoca	12,964.00	6	S274-S277, S283	0-0,30/40m strat vegetal, -0,30/40- 1,20/80m strat negricios cu material arheologic, 1,20/80- 2,20m strat de lut gălbui (steril).
10	Cluj Napoca	7,953.70	4	S287-S290	0-0,30/40m strat vegetal -0,30/40-2,00m strat brun-gălbui cu material arheologic, -2,00-2,30m strat de lut galben-maroniu (steril).

Proiectant General - Asocierea:

TRANSINVEST BUDAPEST kft., SPECIÁLTERV ÉPITOMÉRNOKI kft., EXPLAN S.R.L., CADSIL S.R.L.

11	Cluj Napoca	2,976.98	4	S304-S307	0-0,30m strat vegetal, -0,30-0,80 m strat negricios, -0,80- 0,90/1,30m strat de lut brun-gălbui (steril).
12	Apahida	9,140.00	5	S361-S365	0-0,30/40m strat vegetal, -0,30/40- 1,00/1,20m strat brunnegricios cu pigmenți de calcar și material arheologic, -1,00/20- 1,50 m strat de lut maroniu (steril).
13	Cluj Napoca	7,172.00	4	S372-S375	0-0,30m strat vegetal, -0,30-0,70/90m strat negru compact cu pigmenți de calcar și materiale arheologice, -0,70/90-1,20m strat brun-gălbui, lutos (steril).
14	Cluj Napoca	3,840.73	3	S382-S384	0-0,20m strat vegetal, -0,20-0,50/1,20m strat brun cu materiale arheologice, -0,50/1,20-1,40m strat galben, lutos (steril).
15	Cluj Napoca	4,859.43	4	S399-S401	0-0,30/0,40 m strat vegetal, -0,30/0,40 -0,80/1,40 m strat brun- negricios, nisipos cu materiale arheologice, -0,80/1,40-1,80 m strat galbencenușiu, lutos (steril).
16	Cluj Napoca	8,182.49	7	S411-S417	0-0,20/40 m strat vegetal, -0,20/40-0,50/1,10 m strat brunnegricios cu pigmenți de calcar și materiale arheologice, -0,50/1,10-1,80m strat brun-gălbui, lutos (steril).

6.4.3 Concluzii

Analizând tabelul sintetic de mai sus, pentru zonele delimitate ca situri arheologice, sunt propuse măsurile de realizare a unei cercetări arheologice preventive.

Obiectivele cercetării arheologice preventive

- Determinarea prezenței sau absenței materialelor arheologice, a structurilor, complexelor și a artefactelor din zona afectată de viitoarele lucrări.
- În cazul descoperirii unor vestigii arheologice, se va urmări distribuția spațială a acestora, stratigrafia zonei, caracterul și starea lor de conservare.
- Evaluarea riscurilor pentru patrimoniul cultural din zonă în relație cu implementarea viitorului proiect.

Proiectant General - Asocierea:

TRANSINVEST BUDAPEST kft., SPECIÁLTERV ÉPITOMÉRNOKI kft., EXPLAN S.R.L., CADSIL S.R.L.

Pentru restul zonei studiate afectate de viitoarele lucrări de infrastructură, care nu este amplasată în situri arheologice, se recomandă supravegherea arheologică, incluziv porțiunile de traseu care nu au putut fi sondate în timpul desfășurării diagnosticului arheologic, datorită condițiilor neprielnice din teren: zona de pădure, teren accidentat, livada, cale ferată, zona de mlaștină, balastiera, care sunt menționate în volumul Studiul Arheologic.

6.5 ALTE INVESTIGAȚII DE SOL ȘI MATERIALE

6.5.1 Identificare surse pentru materiale

În cadrul acestui capitol, Proiectantul a făcut următoarea analiză:

Au fost identificate mai multe suprafețe de teren din care se vor excava materii prime, respectiv se vor depozita deșeurile provenite din umpluturi și terasamente reprezentate strict de pământ, pietriș, nisipuri etc. Acestea sunt localizate, după cum urmează:

- Groapă de împrumut în zona B3: $S=34.1$ ha, $V=4.2$ mil. mc, din care se pot utiliza pentru umpluturi 3.8 mil. mc;
- Groapă de depozitare în zona B3: $S=32.8$ ha, $V=3.8$ mil. mc;
- Groapă de depozitare în zona Făget – B8: $S=9.2$ ha, $V=310.000$ mc;
- Groapă de depozitare în zona r. Zăpodie: $S=4.9$ ha, $V=15.000$ mc.

Suprafețele totale implicate în proiect ajung la suma de 81 ha și un volum total de 3.8 mil. mc umpluturi și 4.125 mil. mc depozitare.

Trebuie menționat că aceste suprafețe de teren nu sunt suprapuse cu fondul forestier, astfel că nu sunt necesare scoateri de suprafețe din fond forestier pentru desfășurarea lucrărilor.

Proiectant General - Asocierea:

TRANSINVEST BUDAPEST kft., SPECIÁLTERV ÉPITOMÉRNOKI kft., EXPLAN S.R.L., CADSIL S.R.L.

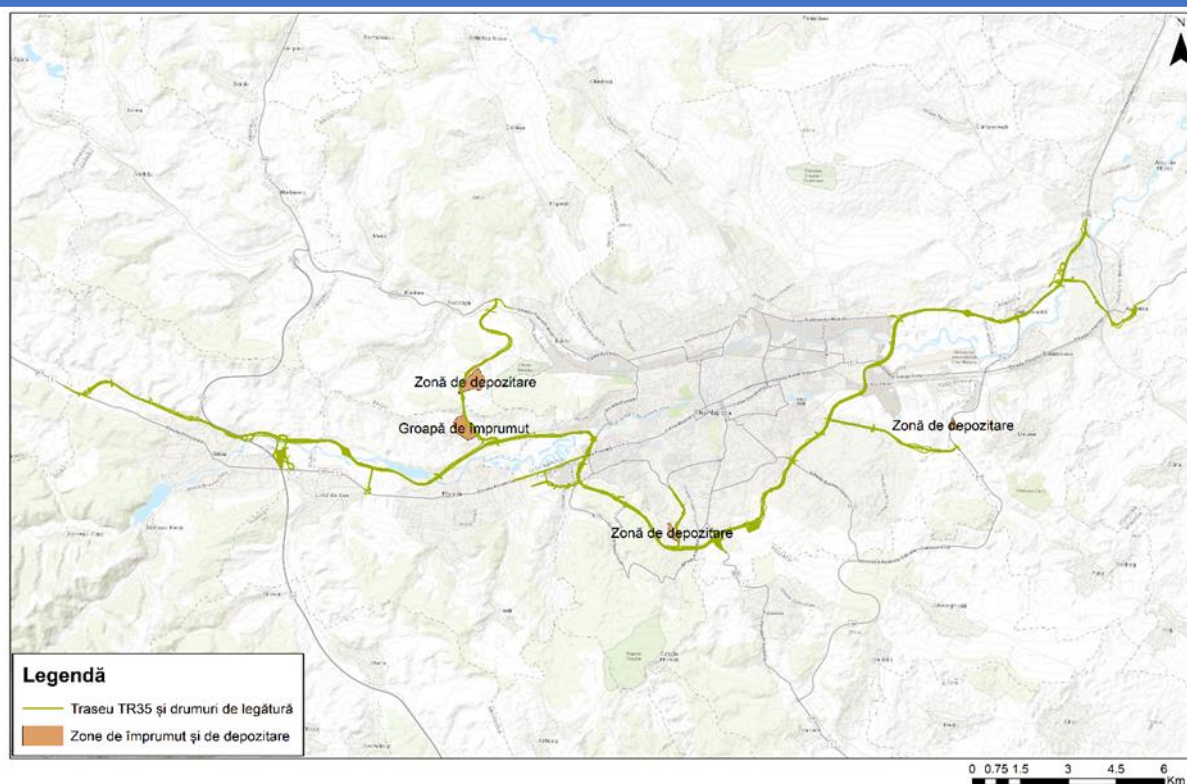

Figură 19 - Plan de încadrare a zonelor de depozitare și a gropilor de împrumut propuse pentru realizarea traseului TR35 și drumurile de legătură

Proiectant General - Asocierea:

TRANSINVEST BUDAPEST kft., SPECIÁLTERV ÉPÍTŐMÉRNOKI kft., EXPLAN S.R.L., CADSIL S.R.L.

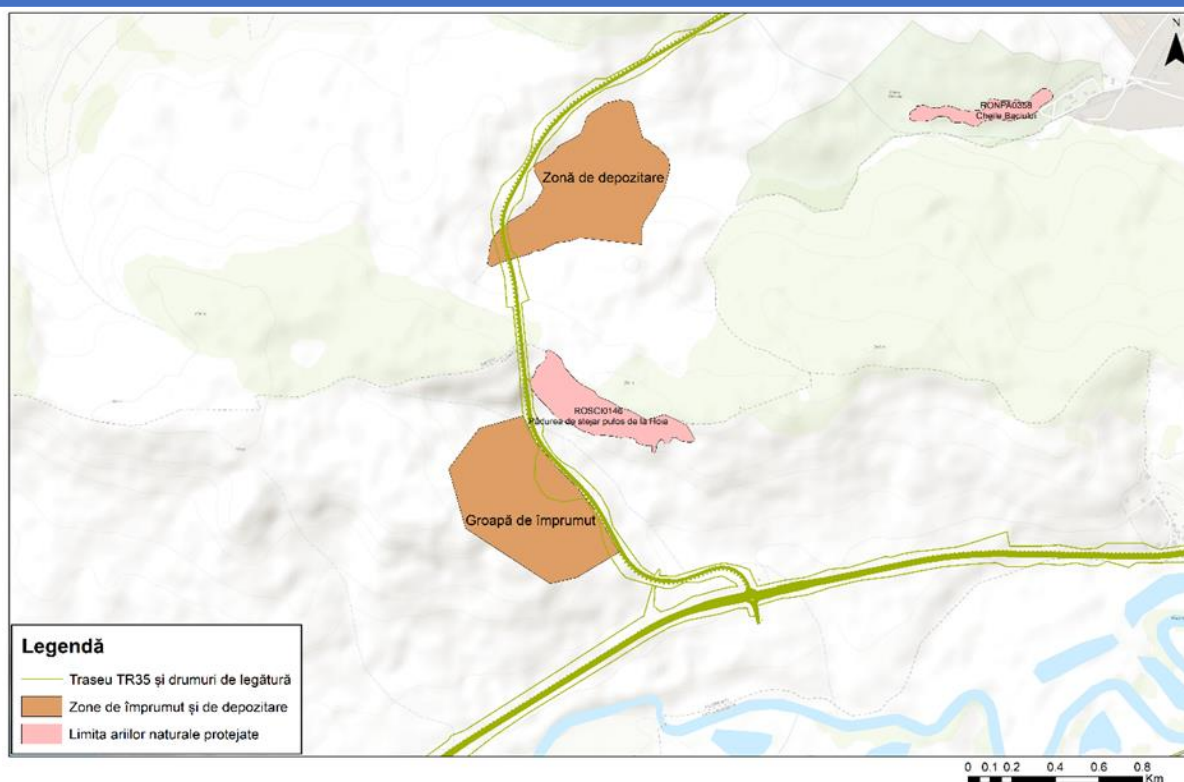

Figură 20 - Plan de situație a gropii de împrumut și a zonei de depozitare din proximitatea drumului de legătură B3 Florești - Baci

Proiectant General - Asocierea:

TRANSINVEST BUDAPEST kft., SPECIÁLTERV ÉPÍTŐMÉRNOKI kft., EXPLAN S.R.L., CADSIL S.R.L.

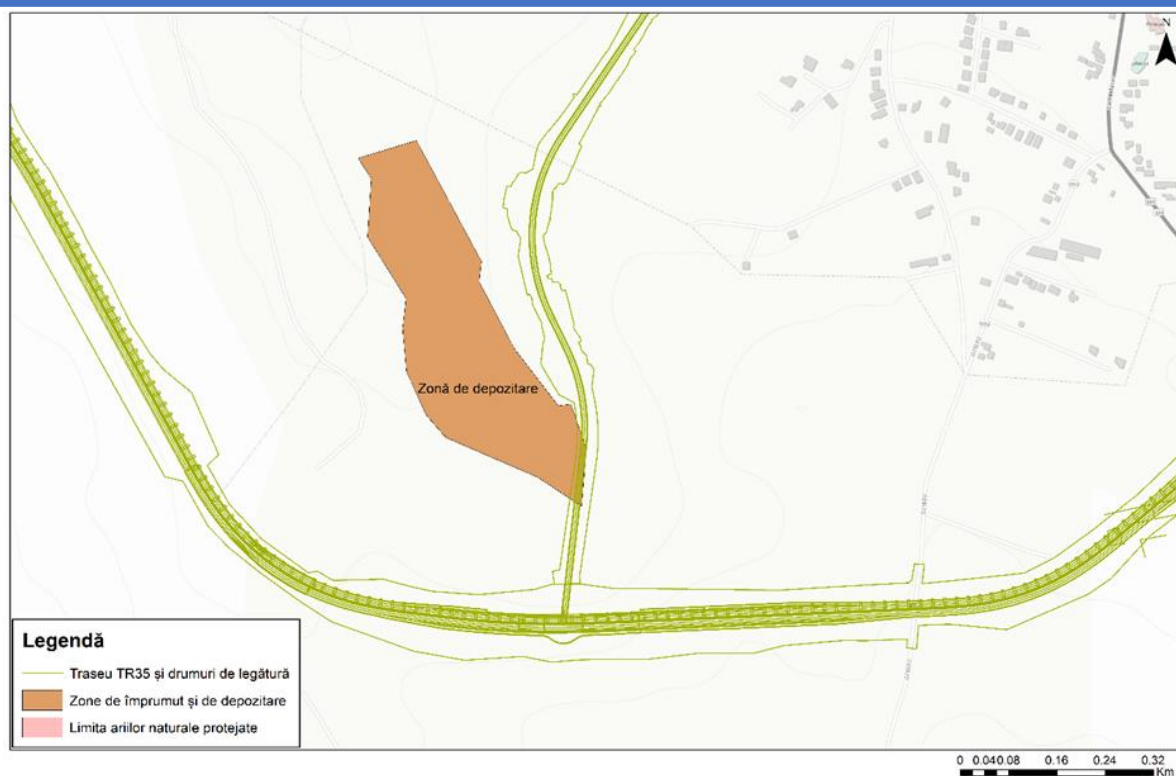

Figură 21 - Plan de situație a zonei de depozitare din proximitatea drumului de legătură B8 TR35 - Frunzișului

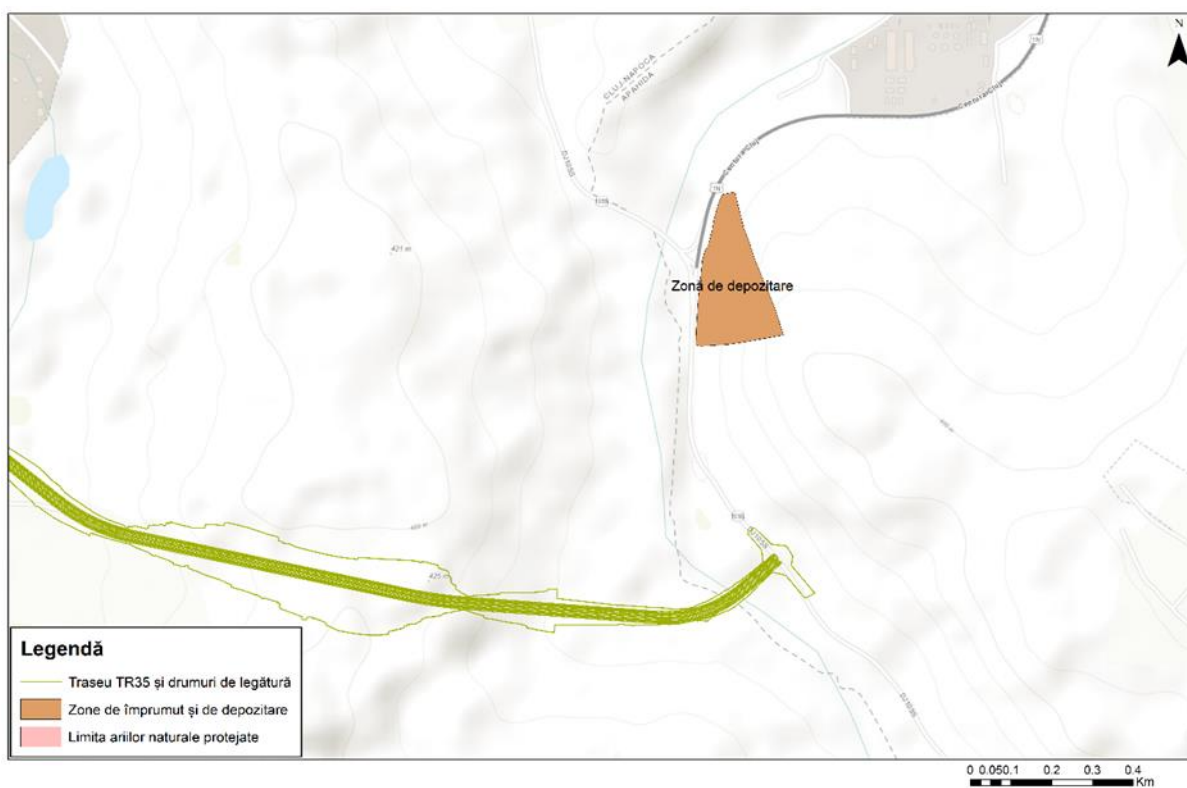

Figură 22 - Plan de situație a zonei de depozitare din proximitatea drumului de legătură B6 TR35 - VOCE

Proiectant General - Asocierea:

TRANSINVEST BUDAPEST kft., SPECIÁLTERV ÉPÍTŐMÉRNÖKI kft., EXPLAN S.R.L., CADSIL S.R.L.

6.6 STUDII PRIVIND OCUPAREA TERENURILOR

S-au realizat activitățile aferente etapei I pentru exproprieri:

- Identificarea terenurilor după categoria de folosință

-întocmirea raportului de evaluare

Valorile și detaliile se regăsesc în volumul 4.2 Studii privind ocuparea terenurilor din cadrul SF Final

După aprobarea SF Final, se va demara etapa a doua la volumul privind exproprierile, și se va obține Hotărârea de guvern pentru declanșarea procedurilor de expropriere, conf lege 255/2010.

Prezentăm mai jos tabelul centralizator cu terenurile afectate după categorii de folosință, informații extrase din volumul **4.1 Studii privind Ocuparea terenurilor din cadrul livrabilelor SF Final**

Tabel centralizator cu terenurile afectate după categorii de folosință

Tabel 15 - Tabel centralizator cu terenurile afectate după categorii de folosință

14.03.2022															
NR. CRT.	U.A.T.	SUPRAF. (m.p.) privat	CATEGORII FOLOSINTA									INTRAV.	Valoare din studiul de piata Jud. Cluj/2021 (DOMENIUL PRIVAT)	Valoarea prejudiciului cauzat proprietarului (lei)	Valoarea de despagubire estimata (lei)
			Domeniul privat												
			A (m.p.)	L (m.p.)	F (m.p.)	P (m.p.)	PSPD (m.p.)	CC (m.p.)	Tf. (m.p.)	Pd. (m.p.)	N (m.p.)				
1	BACIU	313.389	0	39.064	0	237.014	23.318	0	0	6.565	0	E	255.895	38.384	294.280
2			7.428	0	0	0	0	0	0	0	0	I	571.956	171.587	743.543
1	CAPUSU MARE	483	483	0	0	0	0	0	0	0	0	E	1.208	181	1.389
2			0	0	0	0	0	0	0	0	0	I	0	0	0
1	GILAU	779.203	427.442	0	68.704	84.545	0	8.709	69.675	7.972	784	E	1.492.481	223.872	1.716.353
2			16.988	0	0	0	0	94.284	0	0	0	I	11.698.004	3.509.401	15.207.405
1	FLORESTI	856.790	541.758	0	56.220	119.482	0	28.040	137	20.941	13.685	E	3.578.057	536.708	4.114.765
2			36.120	0	5.027	0	0	35.380	0	0	0	I	14.004.120	4.201.236	18.205.356
1	CLUJ - NAPOCA	1.597.918	0	0	0	0	0	0	0	0	0	E	0	0	0
2			652.102	316.260	56.377	41.783	0	78.890	12.579	439.927	0	I	924.181.160	277.254.348	1.201.435.508
1	APAHIDA	385.618	216.991	35.348	26.531	39.850	0	0	0	0	0	E	1.187.979	178.197	1.366.175
2			41.991	0	778	0	0	24.129	0	0	0	I	7.923.695	2.377.109	10.300.804
1	FELEAC	51.557	0	0	0	0	0	0	0	0	0	E	0	0	0
2			10.690	39.066	0	0	0	1.801	0	0	0	I	4.061.740	1.218.522	5.280.262
			3.984.958	1.951.993	429.738	213.637	522.774	23.318	271.233	82.391	475.405	14.469	968.956.294	26.609.600	995.565.894
CONSTRUCȚII			437 de construcții rezidențiale și nerezidențiale de diferite tipuri constructive										277.425.400	83.227.620	360.653.020
			TOTAL GENERAL										1.246.381.694	109.837.220	1.356.218.914



Tabel Centralizator cu evaluare imobile teren+construcții afectate de ampriza obiectivului de investiții.
-extras din raport Evaluare 2022

Proiectant General - Asocierea:

TRANSINVEST BUDAPEST kft., SPECIÁLTERV ÉPITOMÉRNOKI kft., EXPLAN S.R.L., CADSIL S.R.L.

Tabel 16 - Tabel Centralizator cu evaluare imobile teren+construcții afectate de ampriza obiectivului de investiții.
-extras din raport Evaluare 2022

Nr. imobile	Categorie	Suprafața (mp)	Valoare conform Studiu de piață 2022 (lei)	Valoarea prejudiciului cauzat proprietarului (lei)	Valoarea de despăgubire conform Legii nr. 255/2010 (lei)
	Terenuri (cu diferite categorii de folosință)	3.984.958	968.956.294	26.609.600	995.565.894
	Construcții (de diverse tipuri)	437 buc./poziții	277.425.400	83.227.620	360.653.020
	Total general		1.246.381.694	109.837.220	1.356.218.914

Notă:

- Valorile estimate în prezentul raport de evaluare nu contin T.V.A.

6.7 RELOCARE/PROTEJARE UTILITĂȚI

6.7.1 PROIECTARE RELOCARE ȘI PROTEJARE UTILITĂȚI Afectate

6.7.1.1 Principalele rețele din zonă

În urma transpunerii traseului viitorului drum TRANSREGIO FELEAC TR35 în teren și pe planurile de situație s-au identificat următoarele rețele de utilități ce vor fi afectate de construirea Drumului Transregio Feleac TR35:

- Rețele electrice de joasă tensiune;
- Rețele electrice de medie tensiune;
- Rețele electrice de înaltă tensiune 110KV;
- Rețele electrice de înaltă tensiune 220 kV – 400 kV;
- Rețele telecomunicații;
- Rețele distribuție gaze naturale;
- Rețele transport gaze naturale și produse petroliere;
- Rețele alimentare cu apă;
- Rețele canalizare menajeră;
- Rețele conducte ANIF.

Proiectant General - Asocierea:

TRANSINVEST BUDAPEST kft., SPECIÁLTERV ÉPÍTŐMÉRNÖKI kft., EXPLAN S.R.L., CADSIL S.R.L.

Ținând cont de avizele acestor deținători, vor fi executate lucrări de protejare sau de relocare a instalațiilor acestora în funcție de situația întâlnită pe teren.

6.7.1.2 Rețele electrice de joasă tensiune

Realizarea Drumului Transregio Feleac TR35, afectează o serie rețele electrice de joasă și medie tensiune. Acestea vor trebui relocate și/sau protejate astfel încât să fie îndeplinite normele aflate în vigoare.

Trebuie avute în vedere câteva trăsături, după cum urmează:

- Caracteristici de mediu;
- Caracteristici tehnice;
- Condiții de coexistență;
- Caracteristici ale materialelor;
- Caracteristici dimensionale;
- Soluția constructivă.

a) Linie electrică aeriană

Pentru asigurarea executării corecte și de calitate, se impune adoptarea unor tehnologii de execuție omologate.

b) Linie electrică subterană

Alegerea tipului de cablu utilizat în rețelele LES JT se va face în urma unor analize tehnico-economice în conformitate cu standardele ELECTRICA DISTRIBUȚIE TRANSILVANIA SUD.

c) Branșamente

În funcție de configurația rețelei și de distanța până la consumator, se vor reface branșamentele afectate prin conductoare pozate aerian cu/fără stâlp intermediar, sau prin cabluri pozate subteran.

d) Verificări:

Acestea se vor face conform PE 003/79 „Nomenclator de probe privind montajul, punerea în funcțiune și dotarea în exploatare a instalațiilor energetice”, respectiv PE 116/94 „Normativ de încercări și măsurători la echipamente și instalații”.

6.7.1.3 Rețele electrice de medie tensiune

Pentru Drumul Transregio Feleac TR35, trebuie respectate toate normele în vigoare cu privire la rețelele electrice de medie tensiune.

Verificările vor fi efectuate în conformitate cu „Normativul de încercări, verificări la echipamentele și instalațiile electrice” PE 116/94.

Proiectant General - Asocierea:

TRANSINVEST BUDAPEST kft., SPECIÁLTERV ÉPÍTŐMÉRNOKI kft., EXPLAN S.R.L., CADSIL S.R.L.

6.7.1.4 Rețele electrice de înaltă tensiune 110KV;

În vederea respectării prevederilor legislației în vigoare, se impune realizarea unor condiții speciale de siguranță și protecție privind coexistența noului drum de interes național (autostradă) cu LEA 110 kV în cauză, și anume:

La traversări:

- Protecție mărită;
- Lanțuri duble izolatoare;
- Unghi de traversare de minim 60° (67g), în cazuri excepționale admitându-se și unghiuri mai mici cu acordul organelor care administrează drumul;
- Panouri de întindere scurte (maximum 5 deschideri);
- Gabarit minim între conductorul inferior și carosabil: în regim normal de funcționare la săgeată maximă de 7,0m, iar la ruperea conductorului într-o deschidere vecină de 5,50m;
- Distanța minimă pe orizontală între marginea celui mai apropiat stâlp și axul autostrăzii 50,00m, în cazuri obligate și cu acordul organelor care administrează drumul admitându-se și distanțe mai mici.

La apropieri:

- Protecție mărită în cazul în care distanța axului LEA 110 kV față de ampriza drumului național este mai mică decât înălțimea celui mai înalt stâlp din zona de apropiere majorat cu 3,0m;
- Luarea tuturor măsurilor impuse pentru traversare, mai puțin cele referitoare la înălțimi, în cazul în care cu acordul organelor competente se acceptă ca distanța pe orizontală între conductorul extrem al LEA 110 kV la deviația maximă și limita amprizei drumului să fie mai mică de 1,0m.

6.7.1.5 Rețele electrice de înaltă tensiune 220 kV – 400 kV

Realizarea Drumului Transregio Feleac TR35, afectează o serie de rețele de înaltă tensiune. Aceasta va trebui relocată și/sau protejată astfel încât să fie îndeplinite normele aflate în vigoare.

Principalele prevederi ale NTE 003/04/00 pe care trebuie să le avem în vedere privind traversările și apropierile LEA de foarte înaltă tensiune față de drumurile din afara localităților (Art. 161-163 și Tab.26.a) sunt următoarele :

- Coexistența între LEA I.T și drumuri de interes național
- autostrăzile, drumurile naționale europene (E), drumurile naționale principale și secundare fac parte din categoria „drumurilor de interes național”;
- traversările și apropierile față de drumuri situate în afara localităților se vor trata conform tabelului 26a din NTE 003/04/00, care pentru cazul LEA înaltă tensiune și drumuri de interes național prevede următoarele:

Proiectant General - Asocierea:

TRANSINVEST BUDAPEST kft., SPECIÁLTERV ÉPITOMÉRNOKI kft., EXPLAN S.R.L., CADSIL S.R.L.

Traversări:

- Protecție mărită;
- Lanțuri duble izolatoare;
- Unghi de traversare de minim 600 (67g), în cazuri excepționale admitându-se și unghiuri mai mici cu acordul organelor care administrează drumul;
- Panouri de întindere scurte (maximum 5 deschideri);
- Gabarit minim între conductorul inferior și carosabil:
 - în regim normal de funcționare la săgeată maximă: 9,0m pentru 220kV;
 - la ruperea conductorului în deschidere vecină: 7,50m pentru 220kV;
 - distanța minimă pe orizontală între marginea celui mai apropiat stâlp și
 - axul autostrăzii: 50,0m în cazuri obligate și cu acordul organelor care administrează drumul se admit și distanțe mai mici.

Apropieri:

- Protecție mărită în cazul în care distanța axului LEA față de ampriza drumului național este mai mică decât înălțimea celui mai înalt stâlp din zona de apropiere majorat cu 3,0m;
- Luarea tuturor măsurilor impuse pentru traversare, mai puțin cele referitoare la înnădiri, în cazul în care cu acordul organelor competente se acceptă ca distanța pe orizontală între conductorul extrem al LEA la deviația maximă și limita amprizei drumului este mai mică de 3,0m pentru LEA.

Astfel, modificarea liniilor electrice de înaltă tensiune (devierea traseelor, înlocuirea stâlpilor, conductoarelor și a lanțurilor de izolatoare) în vederea reglementării, va trebui să se facă în strictă conformitate cu prevederile de mai sus.

6.7.1.6 Rețele telecomunicații

Realizarea caracteristicilor infrastructurii rutiere prevăzute a fi executate în cadrul proiectului „Drumului Transregio Feleac TR35” vor conduce la lucrări de mutare și protejare a rețelor și instalațiilor de telecomunicații existente pe amplasament. Aceste lucrări vor trebui efectuate înainte de demararea construcției drumului.

În funcție de cerințele avizatorilor și respectând standardele și normativele în vigoare, se realizează proiectul de relocare a utilităților de telecomunicații.

Pe baza proiectelor mai sus menționate se vor obține avizele și acordurile necesare, punându-se în siguranță infrastructura de telecomunicații a operatorilor.

Se va da o atenție deosebită instalațiilor existente (cabluri interurbane, cabluri speciale, cablu cu FO etc.) pentru a nu produce deranjamente în timpul execuției lucrărilor. De asemenea, toate prizele de pământ, prevăzute a fi executate, vor fi măsurate pentru a se încadra în normele în vigoare.

Proiectant General - Asocierea:

TRANSINVEST BUDAPEST kft., SPECIÁLTERV ÉPITOMÉRNOKI kft., EXPLAN S.R.L., CADSIL S.R.L.

În zonele în care drumul afectează rețele de telecomunicații vechi, realizate din materiale cu standarde de fabricație depășite (cabluri și accesorii care nu se mai fabrică, etc.), acestea se vor înlocui/asimila cu materiale cu caracteristicile cele mai apropiate din punct de vedere tehnic, cu condiția acceptului în prealabil al deținătorului rețelei;

În zonele de intersecție cu rețele de telecomunicații aeriene în care nu se pot asigura gabaritele prin menținerea acestora, s-a optat pentru subtraversarea drumului proiectat prin linii de telecomunicații subterane.

CONDIȚII

- Toate materialele folosite vor fi tipizate, omologate;
- Se vor respecta specificațiile tehnice;
- Contravaloarea lucrărilor de deviere/protecție a instalațiilor telefonice (proiectare+execuție) va fi inclusă în devizul general al investiției de bază în așa fel încât după finalizarea execuției proiectului, secțiunea de rețea Tc nou construită să poată fi transferată/preluată în patrimoniul deținătorului, în locul celei inițiale;
- Lucrarea de protecție/deviere a cablurilor telefonice afectate de această lucrare, va fi executată prin grija beneficiarului, respectiv CNADNR, cu un constructor de specialitate, obligatoriu sub supravegherea reprezentanților deținătorului;
- Predarea amplasamentului privind rețeaua Tc existentă se face înainte de începerea lucrărilor și se va concretiza prin semnarea unui Proces Verbal de predare/primire, ce va constitui anexa a unei Minute/Convenții, semnate de ambele părți, beneficiar/constructor și deținător, la predarea amplasamentului;
- Întreaga răspundere privind menținerea integrității instalațiilor telefonice până la finalizarea lucrărilor revine constructorului și beneficiarului de lucrare;
- În cazul în care sunt produse avarii ale rețelilor/instalațiilor de telecomunicații, contravaloarea lucrărilor de remediere a instalațiilor avariate, precum și daunele solicitate de clienții deținătorului datorită întreruperii furnizării serviciilor, vor fi suportate de cel care a produs avaria.

Pe întreaga durată de derulare a lucrărilor de construcții, executantul va lua toate măsurile de protecție a muncii necesare evitării oricărui accident de muncă, în funcție de situația concretă din teren.

La executarea lucrărilor, șeful de echipă va lua măsuri pentru evitarea accidentelor cu respectarea prevederilor din Legea nr. 319/2006 a securității și sănătății în muncă.

Personalul salariat care beneficiază de echipament și de dispozitive individuale de protecție trebuie instruit asupra caracteristicilor și modului de utilizare a acestora, să le prezinte la verificările periodice prevăzute și să solicite înlocuirea sau completarea lor când nu mai asigură funcția de protecție.

Înainte de începerea lucrărilor se va verifica dacă s-au luat toate măsurile tehnice și organizatorice prevăzute în Instrucțiunile proprii de securitate și sănătate în muncă.

Proiectant General - Asocierea:

TRANSINVEST BUDAPEST kft., SPECIÁLTERV ÉPITOMÉRNOKI kft., EXPLAN S.R.L., CADSIL S.R.L.

6.7.1.7 Rețele distribuție gaze naturale

La realizarea Drumului Transregio Feleac TR35, pentru proiectarea relocării/ protejării rețelor de distribuție gaze naturale se vor respecta și îndeplini cerințele normelor în vigoare, în conformitate cu legislația românească.

Caracteristicile tehnice principale

- Materialul de bază al conductei;
- Diametrele exterioare nominale și lungimile de conductă;
- Toată gama dimensională, conform standardelor și normativelor în vigoare;
- Tuburile de protecție subterane din conductă de oțel vor fi protejate anticorosiv cu izolație foarte întărită, protejată la exterior cu folie de plastic, conform Normativului N.T.P.E.E. / 2018.

În conformitate cu Legea 10/1995 privind calitatea în construcții, este obligatorie realizarea și menținerea pe toată durata de existență a instalației, a următoarelor cerințe de calitate esențiale :

- Rezistență și stabilitate la solicitări statice, dinamice sau seismice;
- Siguranță în exploatare, inclusiv protecția la explozii, arsuri, electrocutare, securitate în mișcare și circulație, adaptare la utilizarea spațiilor;
- siguranța la foc;
- Igienă, sănătatea oamenilor;
- Izolație hidrofugă și economia de energie;
- Protecția împotriva zgomotului;
- Etanșeitatea;
- Confortul higrotermic;
- Adaptarea la utilizare;
- Durabilitatea.

La pozarea conductei de gaze proiectata se vor respecta prevederile NTPEE-2018, precum și distanțele față de celelalte rețele de utilități, conform SR 8591. Se vor monta tuburi de beton - la intersecția cu instalațiile electrice, tuburi de polietilenă - la intersecția cu rețele de apă, canal și telefonie, și tuburi de oțel – la intersecția cu instalații termice.

Pozarea conductelor relocate se va realiza pe cât posibil în săpătura deschisă, iar în zonele unde nu este posibilă acest tip de execuție se realizează prin foraj orizontal.

Subtraversările variantei ocolitoare se realizează în conformitate cu STAS 9312.

Verificările înainte de montaj, în timpul montajului și probele se vor efectua conform normativului N.T.P.E.E. / 2018.

Înainte de montaj se va verifica aspectul țevelor și a elementelor de asamblare (se vor elimina cele cu defecte), precum și corespondența materialelor cu prevederile din proiect.

Proiectant General - Asocierea:

TRANSINVEST BUDAPEST kft., SPECIÁLTERV ÉPÍTŐMÉRNOKI kft., EXPLAN S.R.L., CADSIL S.R.L.

În timpul montajului se vor verifica: dispozitivele de sudare, calitatea sudurilor, șanțul, amplasarea conductei și pozarea acestuia, umplerea șanțului și marcarea traseului.

Probele de presiune se vor efectua în conformitate cu prevederile din normativele N.T.P.E.E./2018.

Constructorul, împreună cu beneficiarul, vor urmări permanent respectarea calității materialelor componente și a lucrărilor pe faze de execuție, în conformitate cu legislația în vigoare și în special cu Legea nr. 10/95 cu modificările și completările ulterioare și Legea 123/2012, normativele C56-02/03, NE 012/1-2007, NE012/2-2010, HG 273/94, NTPEE-2018 etc și a prezentului proiect. În acest sens, se vor respecta programele de urmărire a calității lucrărilor.

Activitatea de urmărire și control a calității lucrărilor executate se desfășoară conform regulamentelor aprobate prin HG 272/94, HG 273/94, prevederilor Legii 10/95, HG 453/03 și Normativ C56-02/03.

În timpul execuției lucrărilor, se vor verifica:

- adâncimea tranșeei pentru conducte de gaze și a săpăturilor pentru construcțiile aferente;
- panta tranșeei pentru conducte;
- respectarea calităților prescrise pentru tuburi de protecție;
- aliniamentul construcțiilor;
- îmbinarea corectă a tuburilor;
- etanșeitatea, rezistență la presiunea rețelelor și construcțiilor;
- gradul de compactare a umpluturilor.

6.7.1.8 Rețele transport gaze naturale și produse petroliere

Realizarea Drumului Transregio Feleac TR35, afectează o serie rețele de transport gaze naturale. Acestea vor trebui relocate și/sau protejate astfel încât să fie îndeplinite normele aflate în vigoare.

Caracteristicile tehnice principale

- Regimul de funcționare
- Presiunea maximă admisibilă de operare
- temperatura de lucru (min/max)
- temperatura mediului ambiant (min/max)
- Categoria de importanță va fi stabilită conform Ordinului M.L.P.A.T. 31/N din 2 octombrie 1995 și H.G. 766/21 noiembrie 1997
- Materialul de bază al conductei
- Diametre: toată gama dimensională, conform standardelor și normativelor în vigoare
- Adâncimea de montaj a conductei

Proiectant General - Asocierea:

TRANSINVEST BUDAPEST kft., SPECIÁLTERV ÉPITOMÉRNOKI kft., EXPLAN S.R.L., CADSIL S.R.L.

- Materialele utilizate pentru realizarea tronsonului de conductă vor fi verificate în ceea ce privește aspectul, dimensiunile, marcajul și certificatele de calitate emise de producător la aducerea pe șantier

Generalități

- Lucrările de construcții - montaj se vor executa în conformitate planurile de situație și schemele de montaj.
- Lucrările de construcții - montaj vor începe numai după avizarea proiectului de către operatorul conductelor și obținerea tuturor avizelor necesare și a autorizației de construire.
- Montarea și demontarea instalațiilor și a conductelor existente se execută numai de unități specializate care dispun de personal calificat, mijloace tehnice corespunzătoare de execuție și de controlul pentru astfel de lucrări.
- Materialul de bază al conductei este din oțel, PSL2 sau superioare, conform SR EN ISO 3183 și API 5L;
- Diametre: toată gama dimensională, conform standardelor și normativelor în vigoare;
- Adâncimea de montaj a conductei conform normelor, normativelor și standardelor în vigoare;
- La subtraversări conductele de transport gaze naturale se vor proteja în conducte metalice, încadrându-se în clasa IV de locație;

6.7.1.9 Rețele alimentare cu apă

La realizarea Drumului Transregio Feleac TR35, pentru proiectarea relocării/ protejării rețelei de alimentare cu apă se vor respecta și îndeplini cerințele normelor în vigoare, în conformitate cu legislația românească.

Necesitatea și oportunitatea elaborării proiectului pentru mutarea și protejarea instalațiilor și rețelelor de îmbunătățiri funciare (conducte), este ca după execuția acestor lucrări terenul va fi liber de orice sarcină, permițând începerea construcției Drumului Transregio Feleac TR35, fără să mai afecteze cu nimic rețelele de apă existente.

Soluțiile tehnice s-au stabilit după studierea planurilor de situație cu amplasamentul drumului și a planurilor de situație cu amplasamentul rețelelor de apă.

Funcționalitatea lucrărilor de mutări și protejări de instalații și rețele de transport apă constă în:

- Devierea conductelor în zona intersecției cu traseul drumului sau atunci când sunt paralele/se intersectează cu bretelele de acces pe drum, dacă unghiul format de axul acestora cu axul drumului este mai mic de 75°;
- Asigurarea funcționalității la parametrii inițiali a conductelor de apă;
- Protejarea rețelelor de conducte îngropate la subtraversarea drumului proiectat prin introducerea în protectoare din țevă de oțel pe porțiunea de subtraversare;
- Întreruperea apei în amonte și în avalul subtraversării cu ajutorul vanelor de secționare pentru remedierea eventualelor avarii ce pot apare în timp;

Proiectant General - Asocierea:

TRANSINVEST BUDAPEST kft., SPECIÁLTERV ÉPITOMÉRNOKI kft., EXPLAN S.R.L., CADSIL S.R.L.

- Golirea și aerisirea conductelor cu ajutorul instalațiilor hidromecanice instalate în cămine;
- Regimul de funcționare;
- Regimul de presiune admisă în rețeaua exterioară de alimentare cu apă;
- Materialul de bază al conductei;
- Diametre;
- Adâncimea de îngheț este în conformitate cu STAS 6054/77;
- Protecție anticorozivă: izolație întărită conform STAS 7335/3 pentru tuburile protectoare din oțel.

Materialul conductelor deviate va fi, pe cât posibil, același cu materialul conductelor existente.

Conductele de apă nou proiectate se vor poza sub adâncimea de îngheț, la adâncimea conductelor existente, astfel încât să se asigure o curgere cât mai uniformă, fără crearea fenomenelor tip lovitură de berbec. Ele se vor poza pe amplasamentul conductelor existente.

Căminele nou proiectate sunt necarosabile sau carosabile și se vor executa în conformitate cu STAS 2448-82, vor avea forma dreptunghiulară în plan, iar capacele prevăzute vor fi conform STAS 2308-81, cu rama din fontă. Capacele necarosabile vor fi de tip IIA, iar cele carosabile vor fi tip IV.

Protejările executate la subtraversările de drum se vor realiza în conformitate cu STAS 9312-87. Pentru lichidele necombustibile se prevede o singură vană, pe partea de unde se produce presiunea în lichid, acolo unde este pericol de contra presiune.

În interiorul tubului de protecție, conducta de apă va fi protejată cu inele distanțiere. La capetele tuburilor de protecție se va prevedea burduf de etanșare. Conductele se vor proteja la trecerea prin pereții căminelor cu piese speciale, de diametre corespunzătoare, pentru împiedicarea pătrunderii infiltrațiilor din pânză freatică. Legătura dintre conductele existente și cele proiectate se vor realiza cu piese tip compensatoare de montaj, având diametrele corespunzătoare conductelor și pretându-se oricărui tip de material.

Tubul de protecție al conductei proiectate, pe zona subtraversării, se realizează din conducta de oțel cu diametrul interior care să depășească cu cel puțin 100mm diametrul exterior al conductei proiectate, la care se adaugă grosimea izolației.

În amonte și în aval de subtraversare se prevăd cămine cu vane care sunt în funcție de diametrul conductei. De asemenea, după căminul din aval este prevăzut și un cămin de colectare. Scurgerea în acest cămin se face prin conducta de scurgere apă din OL, $\Phi 60$.

POZAREA CONDUCTELOR

Pozarea se va face în conformitate cu: SR 4163-1:1995 Rețele de distribuție și STAS 8591:1997 Rețele edilitare subterane. Condiții de amplasare.

Proiectant General - Asocierea:

TRANSINVEST BUDAPEST kft., SPECIÁLTERV ÉPITOMÉRNOKI kft., EXPLAN S.R.L., CADSIL S.R.L.

6.7.1.10 Rețele canalizare menajera

La realizarea Drumului Transregio Feleac TR35, pentru proiectarea relocării/ protejării rețelei de canalizare se vor respecta și îndeplini cerințele normelor în vigoare, în conformitate cu legislația românească.

Necesitatea și oportunitatea elaborării proiectului pentru mutarea și protejarea instalațiilor și rețelelor de îmbunătățiri funciare (conducte), este ca după execuția acestor lucrări terenul va fi liber de orice sarcina, permițând începerea construcției Drumului Transregio Feleac TR35, fără să mai afecteze cu nimic rețelele de canalizare existente.

Soluțiile tehnice s-au stabilit după studierea planurilor de situație cu amplasamentul drumului și a planurilor de situație cu amplasamentul rețelelor de canalizare.

Funcționalitatea lucrărilor de mutări și protejări a rețelelor de canalizare consta în:

- Devierea conductelor în zona intersecției cu traseul drumului sau atunci când sunt paralele/se intersectează cu bretelele de acces pe drum, dacă unghiul format de axul acestora cu axul drumului este mai mic de 75°;
- Asigurarea funcționalității la parametrii inițiali a conductelor de canalizare;
- Regimul de funcționare;
- Protejarea rețelelor de conducte îngropate la subtraversarea drumului proiectat prin introducerea în protectoare din țeavă de oțel pe porțiunea de subtraversare, după caz;
- Poziționarea căminelor de canalizare la fiecare schimbare de direcție;
- În cazul în care, datorită configurației terenului, este necesară prevederea stațiilor de pompare de ape uzate, caracteristicile acestora vor fi în conformitate cu specificațiile tehnice;
- Protecție anticorozivă: izolație întărită conform STAS 7335/3 pentru tuburile protectoare din oțel.

Materialul conductelor deviate va fi, pe cât posibil, același cu materialul conductelor existente.

Conducele de canalizare nou proiectate se vor poza sub adâncimea de îngheț, la adâncimea conductelor existente, astfel încât să se asigure o curgere cât mai uniformă, fără crearea zonelor de contrapanta. Ele se vor poza pe amplasamentul conductelor existente.

Căminele nou proiectate sunt necarosabile sau carosabile și se vor executa în conformitate cu STAS 2448-82, vor avea forma circulară în plan, iar capacele prevăzute vor fi conform STAS 2308-81, cu rama din fontă. Capacele necarosabile vor fi de tip IIA, iar cele carosabile vor fi tip IV.

Protejările executate la subtraversările de drum se vor realiza în conformitate cu STAS 9312-87.

În interiorul tubului de protecție, conducta de canalizare va fi protejată cu inele distanțiere. La capetele tuburilor de protecție se va prevedea burduf de etanșare. Conducele se vor proteja la trecerea prin pereții căminelor cu piese speciale, de diametre corespunzătoare, pentru împiedicarea pătrunderii infiltrațiilor din pânză freatică. Legătura dintre conductele existente și cele proiectate se vor realiza în cămine de canalizare sau prin electrifuziune, în funcție de specificul fiecărei rețele.

Proiectant General - Asocierea:

TRANSINVEST BUDAPEST kft., SPECIÁLTERV ÉPITOMÉRNOKI kft., EXPLAN S.R.L., CADSIL S.R.L.

Tubul de protecție al conductei proiectate, pe zona subtraversării, se realizează din conducta de oțel cu diametrul interior care să depășească cu cel puțin 100mm diametrul exterior al conductei proiectate, la care se adaugă grosimea izolației.

În amonte și în aval de subtraversare se prevăd cămine cu vane care sunt în funcție de diametrul conductei. De asemenea, după căminul din aval este prevăzut și un cămin de colectare. Scurgerea în acest cămin se face prin conducta de scurgere apă din OL, $\Phi 60$.

POZAREA CONDUCTELOR

Pozarea se va face în conformitate cu: SR 4163-1:1995 Rețele de distribuție și STAS 8591:1997 Rețele edilitare subterane. Condiții de amplasare.

6.7.1.11 Rețele conducte ANIF

La realizarea Drumului Transregio Feleac TR35, pentru proiectarea relocării/ protejării rețelei de irigații se vor respecta și îndeplini cerințele normelor în vigoare, în conformitate cu legislația românească.

Necesitatea și oportunitatea elaborării proiectului pentru mutarea și protejarea instalațiilor și rețelelor de îmbunătățiri funciare (conducte), este ca după execuția acestor lucrări terenul va fi liber de orice sarcină, permițând începerea construcției Drumului Transregio Feleac TR35, fără să mai afecteze cu nimic rețelele de irigații existente.

În vederea executării lucrărilor proiectate, este necesar ca în afara de suprafețele ocupate de drum, să se scoată definitiv și temporar din circuitul agricol suprafețe agricole funcție de lucrările necesare în punctele de intersecție a traseului drumului cu lucrările de îmbunătățiri funciare existente.

De asemenea, se poate că în lucrările de deviere sa se redea în circuitul agricol o serie de suprafețe agricole.

Soluțiile tehnice s-au stabilit după studierea planurilor de situație cu amplasamentul drumului și a planurilor de situație cu amplasamentul amenajărilor de îmbunătățiri.

Funcționalitatea lucrărilor de mutări și protejări de instalații și rețele de transport apă pentru îmbunătățiri funciare constă în:

- Devierea conductelor în zona intersecției cu traseul drumului sau atunci când sunt paralele/se intersectează cu bretelele de acces pe drum, dacă unghiul format de axul acestora cu axul drumului este mai mic de 75° ;
- Asigurarea funcționalității la parametrii inițiali a sistemelor (conductelor) de irigații;
- Protejarea rețelelor de conducte îngropate la subtraversarea drumului proiectat prin introducerea în protectoare din țeava de oțel pe porțiunea de subtraversare;
- Întreruperea apei în amonte și în avalul subtraversării cu ajutorul vanelor de secționare pentru remedierea eventualelor avarii ce pot apare în timp;
- Golirea și aerisirea conductelor cu ajutorul instalațiilor hidromecanice instalate în cămine.

Materialul conductelor deviate va fi, pe cat posibil, același cu materialul conductelor existente.

Proiectant General - Asocierea:

TRANSINVEST BUDAPEST kft., SPECIÁLTERV ÉPITOMÉRNOKI kft., EXPLAN S.R.L., CADSIL S.R.L.

Antenele de irigații, conductele principale și conductele secundare nou proiectate se vor poza sub adâncimea de îngheț, la adâncimea conductelor existente, astfel încât să se asigure o curgere cât mai uniformă, fără crearea fenomenelor tip lovitură de berbec. Ele se vor poza pe amplasamentul conductelor existente.

Căminele nou proiectate sunt necarosabile sau carosabile și se vor executa în conformitate cu STAS 2448-82, vor avea forma dreptunghiulară în plan, iar capacele prevăzute vor fi conform STAS 2308-81, cu rama din fontă. Capacele necarosabile vor fi de tip IIA, iar cele carosabile vor fi tip IV.

Protejările executate la subtraversările de drum se vor realiza în conformitate cu STAS 9312-87. Pentru lichidele necombustibile se prevede o singură vană, pe partea de unde se produce presiunea în lichid, acolo unde este pericol de contra presiune.

În interiorul tubului de protecție, conducta de irigații va fi protejată cu inele distanțiere. La capetele tuburilor de protecție se va prevedea burduf de etanșare. Conductele se vor proteja la trecerea prin pereții căminelor cu piese speciale, de diametre corespunzătoare, pentru împiedicarea pătrunderii infiltrațiilor din pânză freatică. Legătura dintre conductele existente și cele proiectate se vor realiza cu piese tip compensatoare de montaj, având diametrele corespunzătoare conductelor și pretându-se oricărui tip de material.

Tubul de protecție al conductei proiectate, pe zona subtraversării, se realizează din conducta de oțel cu diametrul interior care să depășească cu cel puțin 100mm diametrul exterior al conductei proiectate, la care se adaugă grosimea izolației.

În amonte și în aval de subtraversare se prevăd cămine cu vane care sunt în funcție de diametrul conductei. De asemenea, după căminul din aval este prevăzut și un cămin de colectare. Scurgerea în acest cămin se face prin conducta de scurgere apă din OL, $\Phi 60$.

6.8 PROIECTARE SISTEME DE COMUNICAȚII ITS

Scopul documentului este acela de a prezenta principiile de funcționare și conținutul soluției propuse pentru realizarea sistemelor ITS (Intelligent Management Systems).

Se realizează un sistem „la cheie” care va integra soluții pentru toate subsistemele distincte solicitate prin Caietul de Sarcini, utilizând ca mediu de comunicații o rețea de cabluri cu fibre optice instalată într-o canalizație pentru telecomunicații nou construită de-a lungul viitoarei autostrăzi.

Echipamentele constitutive ale subsistemelor vor fi instalate în locațiile distante prevăzute de Caietul de Sarcini (denumite în continuare site-uri). Soluția de comunicații prin fibre optice va asigura conexiunile între site-uri prin intermediul unei rețele de tip „Wide Area Network”, utilizând ca protocol de comunicații Ethernet și având o topologie de inel FO plat tip „GigaBit Ethenet”.

6.8.1 Componenta Sistemului de monitorizare și informare din punct de vedere al arhitecturii logice

1. Subsistem de contorizare și clasificare a traficului (CS)
2. Subsistem de monitorizare condiții meteo atmosferice și la nivelul carosabilului (WS)
3. Subsistem de informare cu panouri cu mesaje variabile (VMS)

Proiectant General - Asocierea:

TRANSINVEST BUDAPEST kft., SPECIÁLTERV ÉPITOMÉRNOKI kft., EXPLAN S.R.L., CADSIL S.R.L.

-
4. Subsistem pentru recunoașterea automată a numerelor de înmatriculare (ANPR)
 5. Subsistem telefonie de urgență (SOS)
 6. Subsistem de cântărire static (CANTAR ST)
 7. Subsistem monitorizare prin imagini video (CCTV/PTZ/AID)
 8. Subsistem de securitate (SEC)
 9. Puncte de concentrare (CP)
 10. Subsistem de comunicații (COM)

Proiectant General - Asocierea:

TRANSINVEST BUDAPEST kft., SPECIÁLTERV ÉPITOMÉRNOKI kft., EXPLAN S.R.L., CADSIL S.R.L.

7 DATE TEHNICE PENTRU CENTURA METROPOLITANĂ

7.1 CATEGORIA DE IMPORTANȚĂ

Categoria de importanță a lucrării DRUM TRANSREGIO FELEAC a fost stabilită având la bază [Regulamentul privind stabilirea categoriei de importanță a construcțiilor din 08.06.1994](#), obținând un punctaj de 26 de puncte, care a încadrat lucrarea în categoria de importanță B, de importanță deosebită. Mai jos prezentăm tabelul cu punctajul acordat pe fiecare factor determinant.

Tabel 17 - Factorii determinanți și criteriile asociate pentru stabilirea categoriei de importanță a construcțiilor

nr. crt.	Factorii determinanți	Criterii asociate	Punctaj	Media
0	1	2	3	4
1.	Importanța vitală	i) oameni implicați direct în cazul unor disfuncții ale construcției;	1	3
		ii) oameni implicați indirect în cazul unor disfuncții ale construcției;	2	
		iii) caracterul evolutiv al defectelor periculoase, în cazul unor disfuncții ale construcției.	4	
2.	Importanța social - economică și culturală	i) mărimea comunității care apelează la funcțiunile construcției si/sau valoarea bunurilor materiale adăpostite de construcție ;	4	4
		ii) ponderea pe care funcțiunile construcției o au în comunitatea respectiva ;	4	
		iii) natura și importanța funcțiilor respective.	2	
3.	Implicarea ecologică	i) măsură în care realizarea și exploatarea construcției intervine în perturbarea mediului natural și a mediului construit;	4	2
		ii) gradul de influență nefavorabilă asupra mediului natural și construit	1	
		iii) rolul activ în protejarea/refacerea mediului natural și construit;	0	
4	Durata de utilizare	i) durata de utilizare preconizată;	6	5
		ii) măsură în care performanțele alcătuirilor constructive depind de cunoașterea evoluției acțiunilor (solicitărilor) pe durata de utilizare;	4	
		iii) măsură în care performanțele funcționale depind de evoluția cerințelor pe durata de utilizare.	4	
5.	Necesitatea adaptării la condițiile locale de teren și de mediu	i) măsură în care asigurarea soluțiilor constructive, este dependentă de condițiile locale de teren și de mediu;	6	6
		ii) măsură în care condițiile locale de teren și de mediu evoluează defavorabil în timp;	6	

Proiectant General - Asocierea:

TRANSINVEST BUDAPEST kft., SPECIÁLTERV ÉPITOMÉRNOKI kft., EXPLAN S.R.L., CADSIL S.R.L.

		iii) măsură în care condițiile locale de teren și de mediu determina activitati/masuri deosebite pentru exploatarea construcției.	4	
6.	Volumul de munca și de materiale necesare	i) ponderea volumului de munca și de materiale înglobate;	6	6
		ii) volumul și complexitatea activitatilor necesare pentru menținerea performanțelor construcției pe durata de existenta a acesteia ;	6	
		iii) activitati deosebite în exploatarea construcției impuse de funcțiunile acesteia.	4	
Total				26

Cu punctajul 26 construcția este încadrată la categoria de importanță " B (DEOSEBITĂ punctaj 18 - 29) "

7.2 DETERMINARE TRAFIC DE CALCUL

Conform cerințelor caietului de sarcini, traficul de calcul luat în considerare pentru dimensionarea sistemului rutier este exprimat în osii standard de 115 kN pe o perioadă de perspectivă de 20 ani pentru sistemul rutier suplu sau semirigid și 30 de ani pentru sistemul rutier rigid, considerându-se anul de dare în exploatare a drumului 2025. Astfel, perioada de perspectivă pentru structura rutieră supla și semirigidă este 2045 iar pentru structura rutieră rigidă este 2055.

Osia standard 115 kN prezintă următoarele caracteristici:

- sarcina pe roțile duble 57,5 kN;
- presiunea de contact 0,625 MPa;
- raza suprafeței circulare echivalente suprafața de contact pneu-drum 0,171 m

Fluxurile de trafic simulate pentru perioada de perspectivă 2025-2045 respectiv 2025-2055 în scenariul cu proiect au fost prelucrate pentru următoarele componente: centura metropolitană TR35, drumuri de legătură în portofoliul C.N.A.I.R. și bretele noduri rutiere.

În urma prelucrării fluxurilor de trafic din perioada de perspectivă, s-a determinat traficul de calcul pe fiecare sector de drum cuprins între 2 noduri rutiere, exprimat în m.o.s.

Traficul de calcul a fost stabilit conform "Normativului pentru determinarea traficului de calcul pentru proiectarea drumurilor din punct de vedere al capacității portante și al capacității de circulație", indicativ AND 584-2012.

La prelucrarea datelor în vederea determinării traficului de calcul s-au luat în considerare vehiculele cu influență în deformarea sistemului rutier și anume HGV-vehicule grele de marfă, cu sarcină mai mare de 3.5 tone. Valorile HGV pentru fiecare perioadă, de la 2025 până la 2045 au fost defalcate pe tipuri de vehicule: Autocamioane și derivate cu 2 axe, cu 3 sau 4 axe, Autovehicule articulate (tip TIR)/remorchere cu trailer/vehicule cu peste 4 axe, Tractoare cu/fără remorcă/vehicule speciale și Autocamioane cu 2, 3 sau 4 axe, cu remorci (tren rutier).

Din totalul de HGV, repartizarea procentuala pe tipuri de vehicule s-a făcut după următorii coeficienți procentuali:

Proiectant General - Asocierea:

TRANSINVEST BUDAPEST Kft., SPECIÁLTERV ÉPÍTŐMÉRNOKI Kft., EXPLAN S.R.L., CADSIL S.R.L.

Tabel 18 - Coeficienți procentuali de distribuție pe tipuri de vehicule din total HGV

Autocamioane și derivate cu două osii	Autocamioane și derivate cu trei sau patru osii	Autovehicule ariculate (tip TIR), remorhere cu trailer, vehicule cu peste 4 osii	Autobuze și autocare	Tractoare cu/fără remorcă, vehicule speciale	Trenuri Rutiere (Autocamioane cu 2, 3 sau 4 osii, cu remorci)
0.288663711	0.123242559	0.327549082	0.214946168	0.010639645	0.034958835

După aplicarea coeficienților de distribuție procentuală pe tipuri de vehicule, la valorile rezultate s-au aplicat coeficienții medii de echivalare în osii standard de 115KN, conform tabelului 5.3.3-1 din AND 584/2012

Tabel 19 - Coeficienții medii de echivalare a vehiculelor fizice în osii de 115 kN

Tipul structurii rutiere	Grupa de vehicule					
	Autocamioane și derivate cu 2 osii	Autocamioane și derivate cu 3 și 4 osii	Autovehicule articulate	Autobuze	Tractoare	Trenuri rutiere
Suple și semirigide	0.1	0.7	0.9	0.6	0.1	1.0
Ranforsări structurii rutiere suple și semirigide	0.1	0.8	1.1	0.6	0.1	1.2
Rigide	0.2	2.6	1.5	2.0	0.2	1.4

Sursa: AND 584/2012. Extras din Tabelul 5.3.3-1

În urma aplicării coeficienților medii de echivalare, s-a determinat traficul de calcul pe fiecare sector de drum cuprins între 2 noduri rutiere, în conformitate cu normativul AND584/2012.

La centura metropolitană TR 35 s-a determinat traficul de calcul în 2 variante : sistem rutier suplu/semirigid și scenariul 2: sistem rutier rigid. Prelucrarea datelor și prezentarea valorilor se regăsesc în **Error! Reference source not found.** și în **Error! Reference source not found.**.

La drumurile de legătură în portofoliul C.N.A.I.R. traficul de calcul s-a determinat doar pentru varianta de sistem rutier suplu/semirigid.

Pentru bretelele din cadrul nodurilor rutiere, traficul de calcul s-a determinat luând în considerare breteaua cu cel mai mare trafic înregistrat și modelat, și anume breteaua nr. 2 de la nodul rutier nr. 18, Conexiune Cluj cu Centura Vâlcele Apahida, Bulevardul Muncii (VOCE+VOCNE).

Tabel 20 - Determinare trafic calcul Centura Metropolitana TR35 pentru sistem rutier suplu, semirigid

		HGV 2025						HGV 2045											
Sector drum	Lungime, km	Autocamioane și derivate cu doua axe	Autocamioane și derivate cu trei sau patru axe	Autovehicule ariculate(ți p TIR), remorcher e cu trailer, vehicule cu peste 4 axe	Autobuze și autocare	Tractoare cu/fără remorcă, vehicule speciale	Autocamioane cu 2, 3 sau 4 axe, cu remorci (tren rutier)	Autocamioane și derivate cu doua axe	Autocamioane și derivate cu trei sau patru axe	Autovehicule ariculate(ți p TIR), remorcher e cu trailer, vehicule cu peste 4 axe	Autobuze și autocare	Tractoare cu/fără remorcă, vehicule speciale	Autocamioane cu 2, 3 sau 4 axe, cu remorci (tren rutier)	Traficul mediu zilnic pt anul 2025 (Nr)	Traficul mediu zilnic pt anul 2045 (Nr)	Perioada de perspectiva pp (ani)	Coeficientul de repartitie transversala -crt.	Traficul de calcul (M.O.s)	Dimensionarea se face la Traficul de Calcul (mos)
Nod 1 - Nod 2	6.975	475	203	539	354	18	58	685	292	777	510	25	83	946	1364	20	0.45	3.79	3.8
Nod 2 - Nod 3	3.015	609	260	691	453	22	74	1022	437	1160	761	38	124	1213	2036	20	0.45	5.34	7.7
Nod 3 - Nod 4	2.162	624	266	708	465	23	76	968	413	1098	721	36	117	1243	1928	20	0.45	5.21	
Nod 4 - Nod 5	1.543	544	232	617	405	20	66	849	363	964	632	31	103	1084	1691	20	0.45	4.56	
Nod 5 - Nod 6	3.8	676	289	767	503	25	82	1011	432	1147	753	37	122	1346	2013	20	0.45	5.52	
Nod 6 - Nod 7	0.835	669	285	759	498	25	81	741	316	841	552	27	90	1332	1476	20	0.45	4.61	
Nod 7 - Nod 8	2.05	774	331	879	577	29	94	740	316	840	551	27	90	1543	1474	20	0.45	4.96	
Nod 8 - Nod 9	2.324	800	341	907	595	29	97	776	331	881	578	29	94	1593	1546	20	0.45	5.16	
Nod 9 - Nod 10	1.351	881	376	1000	656	32	107	860	367	975	640	32	104	1755	1712	20	0.45	5.69	
Nod 10 - Nod 11	1.093	613	262	696	457	23	74	759	324	861	565	28	92	1221	1512	20	0.45	4.49	
Nod 11 - Nod 12	1.202	617	263	700	459	23	75	764	326	867	569	28	93	1228	1522	20	0.45	4.52	
Nod 12 - Nod 13	1.471	261	111	296	194	10	32	282	120	320	210	10	34	520	562	20	0.45	1.78	
Nod 13 - Nod 14	1.787	321	137	365	239	12	39	380	162	431	283	14	46	640	757	20	0.45	2.29	
Nod 14 - Nod 15	1.345	431	184	489	321	16	52	628	268	713	468	23	76	858	1252	20	0.45	3.47	
Nod 15 - Nod 16	1.258	425	181	482	316	16	51	594	254	674	442	22	72	846	1183	20	0.45	3.33	
Nod 16 - Nod 17	2.028	469	200	532	349	17	57	537	229	610	400	20	65	934	1071	20	0.45	3.29	
Nod 17 - Nod 18	3.462	679	290	771	506	25	82	827	353	939	616	30	100	1353	1648	20	0.45	4.93	
Nod 18 - Nod 19	1.885	977	417	1109	728	36	118	1360	580	1543	1012	50	165	1946	2708	20	0.45	7.64	
Nod 19 - Nod 20	1.699	977	417	1109	728	36	118	1341	573	1522	999	49	162	1946	2672	20	0.45	7.59	

Proiectant General - Asocierea:

TRANSINVEST BUDAPEST kft., SPECIÁLTERV ÉPITŐMÉRNOKI kft., EXPLAN S.R.L., CADSIL S.R.L.

Tabel 21 - Determinare trafic calcul Centura Metropolitana TR35 pentru sistem rutier rigid

Sector drum	Lungime, km	HGV 2025						HGV 2055						Traficul mediu zilnic pt anul 2025 (Nr)	Traficul mediu zilnic pt anul 2045 (Nr)	Perioada de perspectiva pp (ani)	Coeficientul de repartitie transversala crt	Traficul de calcul (M.O.s)	Dimensionarea se face la Traficul de Calcul (mos)
		Autocami oane și derivate cu doua axe	Autocami oane și derivate cu trei sau patru axe	Autovehicule ariculate (tip TIR), remorcher e cu trailer, vehicule cu peste 4 axe, remorcher e cu	Autobuze și autocare	Tractoare cu/fără remorcă, vehicule speciale	Autocami oane cu 2, 3 sau 4 axe, cu remorci (tren rutier)	Autocami oane și derivate cu doua axe	Autocami oane și derivate cu trei sau patru axe	Autovehicule ariculate (tip TIR), remorcher e cu trailer, vehicule cu peste 4 axe	Autobuze și autocare	Tractoare cu/fără remorcă, vehicule speciale	Autocami oane cu 2, 3 sau 4 axe, cu remorci (tren rutier)						
Nod 1 - Nod 2	6.975	475	203	539	354	18	58	864	369	980	643	32	105	2221	4041	30	0.45	15.43	30
Nod 2 - Nod 3	3.015	609	260	691	453	22	74	1183	505	1342	881	44	143	2848	5533	30	0.45	20.65	
Nod 3 - Nod 4	2.162	624	266	708	465	23	76	1046	446	1186	779	39	127	2920	4892	30	0.45	19.25	
Nod 4 - Nod 5	1.543	544	232	617	405	20	66	901	385	1023	671	33	109	2546	4216	30	0.45	16.66	
Nod 5 - Nod 6	3.8	676	289	767	503	25	82	1187	507	1346	884	44	144	3163	5551	30	0.45	21.47	
Nod 6 - Nod 7	0.835	669	285	759	498	25	81	842	360	956	627	31	102	3128	3940	30	0.45	17.41	
Nod 7 - Nod 8	2.05	774	331	879	577	29	94	846	361	960	630	31	102	3623	3957	30	0.45	18.68	
Nod 8 - Nod 9	2.324	800	341	907	595	29	97	884	378	1003	658	33	107	3741	4137	30	0.45	19.41	
Nod 9 - Nod 10	1.351	881	376	1000	656	32	107	974	416	1105	725	36	118	4122	4555	30	0.45	21.38	
Nod 10 - Nod 11	1.093	613	262	696	457	23	74	893	381	1013	665	33	108	2868	4176	30	0.45	17.36	
Nod 11 - Nod 12	1.202	617	263	700	459	23	75	899	384	1020	669	33	109	2885	4205	30	0.45	17.47	
Nod 12 - Nod 13	1.471	261	111	296	194	10	32	327	140	371	244	12	40	1221	1530	30	0.45	6.78	
Nod 13 - Nod 14	1.787	321	137	365	239	12	39	443	189	503	330	16	54	1503	2074	30	0.45	8.81	
Nod 14 - Nod 15	1.345	431	184	489	321	16	52	645	275	732	480	24	78	2015	3017	30	0.45	12.40	
Nod 15 - Nod 16	1.258	425	181	482	316	16	51	684	292	776	510	25	83	1987	3201	30	0.45	12.78	
Nod 16 - Nod 17	2.028	469	200	532	349	17	57	629	269	714	469	23	76	2193	2944	30	0.45	12.66	
Nod 17 - Nod 18	3.462	679	290	771	506	25	82	972	415	1103	724	36	118	3178	4546	30	0.45	19.03	
Nod 18 - Nod 19	1.885	977	417	1109	728	36	118	1595	681	1810	1188	59	193	4571	7463	30	0.45	29.65	
Nod 19 - Nod 20	1.699	977	417	1109	728	36	118	1574	672	1786	1172	58	191	4571	7365	30	0.45	29.41	

Proiectant General - Asocierea:

TRANSINVEST BUDAPEST kft., SPECIÁLTERV ÉPITOMÉRNOKI kft., EXPLAN S.R.L., CADSIL S.R.L.

Tabel 22 - Determinare trafic calcul Bretele TR35 din cadrul NODURILOR RUTIERE, pentru sistem rutier suplu/semirigid

Bretele TR35	Total HGV 2025	HGV 2025						Total HGV 2045	HGV 2055											
		Autocami oane și derivate cu doua axe	Autocami oane și derivate cu trei sau patru axe	Autovehic ule ariculate(t ip TIR), remorcher e cu trailer, vehicule cu peste 4 axe	Autobuze și autocare	Tractoare cu/fără remorcă, vehicule speciale	Autocami oane cu 2, 3 sau 4 axe, cu remorci (tren rutier)		Autocami oane și derivate cu doua axe	Autocami oane și derivate cu trei sau patru axe	Autovehic ule ariculate(t ip TIR), remorcher e cu trailer, vehicule cu peste 4 axe	Autobuze și autocare	Tractoare cu/fără remorcă, vehicule speciale	Autocami oane cu 2, 3 sau 4 axe, cu remorci (tren rutier)	Traficul mediu zilnic pt anul 2025 (Nr)	Traficul mediu zilnic pt anul 2045 (Nr)	Perioada de perspectiva pp (ani)	Coeficientul de repartitie transversala crt	Traficul de calcul (M.O.s)	Dimensionarea se face la
	1032	298	127	338	222	11	36	1844	532	227	604	396	20	64	593	1060	20	1.00	6.04	6.1

Proiectant General - Asocierea:

TRANSINVEST BUDAPEST kft., SPECIÁLTERV ÉPITŐMÉRNOKI kft., EXPLAN S.R.L., CADSIL S.R.L.

7.3 DETERMINAREA CLASEI DE TRAFIC A DRUMULUI

Clasa de trafic pentru structurile rutiere suple și semirigide se determina conform AND 571-2017 „Catalogul de soluții ranforsare a structurilor rutiere suple și mixte pentru sarcina de 115kN pe osia simplă” iar pentru structurile rigide conform NP 111-2004, “Normativ pentru dimensionarea straturilor de bază din beton de ciment ale structurilor rutiere”

Pentru calculul clasei tehnice și analiza condițiilor de circulație pe Centura metropolitană Cluj-Napoca, s-a utilizat raportul între debitul orar corespunzător orei de vârf (ora maximă dintr-o zi) ce reprezintă cca. 7,1% (în zona urbană) și 9,7% (în exteriorul zonei urbane) din MZA și capacitatea de circulație.

Clasa de trafic s-a determinat în funcție de traficul de calcul N_c /banda stabilit pentru o perioadă de perspectivă de 20 ani pe o bandă de circulație în milioane de osii standard (m.o.s.) și este prezentat în tabelul de mai jos.

Tabel 23 - Clasele de trafic pentru drumurile publice interurbane (Sursa AND 571-2017 Tabelul 1 și sursa NP111-2004)

Clasa de trafic	Volum trafic, N_c (m.o.s.)		
	Sisteme suple și semirigide		Rigide
Foarte ușor	<0,03		<0,20
Ușor	0,03...0,1		0,2...0,7
Mediu	0,1...0,3		0,7...3,0
Greu	0,3...1,0		3,0...12,0
Foarte greu	1,0...3,0		12,0...36,0
Excepțional	Categoria 1	3,0...10,0	>36,0
Excepțional	Categoria 2	>10,0	

Analizând traficul de calcul determinat pentru Drumul Transregio Feleac TR35 pe fiecare componentă (tabelele 18-21), clasa de trafic în care se încadrează obiectivul de investiții este prezentată în tabelul următor:

Tabel 24 - Clasa de trafic Drum Transregio Feleac

Componenta drum Transregio Feleac	N_c pentru SR suplu/semirigid (mos)	Clasa Trafic	NC pentru SR rigid (mos)	Clasa trafic
Centura metropolitană	3.8	Excepțional Categoria 1	15.5	Foarte greu
	7.7		30	
Drumuri legătură C.N.A.I.R.	4.25 pt drum 3.8 pt strazi		-	
Bretele- noduri rutiere	6.1		-	

Proiectant General - Asocierea:

TRANSINVEST BUDAPEST kft., SPECIÁLTERV ÉPITOMÉRNOKI kft., EXPLAN S.R.L., CADSIL S.R.L.

7.4 DETERMINAREA CLASEI TEHNICE A DRUMULUI

Numărul de benzi a drumului TR35 așa cum este descris în Master Plan este 2x2 benzi/sens adică este un drum de clasa tehnică II (conform tabelului 1 din Ordinul Nr.1295 din 30.08.2017 pentru aprobarea Normelor tehnice privind stabilirea clasei tehnice a drumurilor publice).

În conformitate cu *Normele tehnice privind stabilirea clasei tehnice a drumurilor publice (Ordin MT nr. 1295/2017)*, "pentru planificarea și proiectarea lucrărilor de modernizare, îmbunătățire a condițiilor de circulație, precum și pentru construcțiile noi de drumuri, **clasificarea tehnică se face după intensitatea traficului de perspectivă. Perioada de perspectivă recomandată este de 15 ani.**" Având în vedere cerințele caietului de sarcini pentru analiza fluxurilor de trafic pentru un orizont de până la 20 ani, precum și de faptul că realizarea acestui obiectiv major de infrastructură va genera o dezvoltare considerabilă a zonei metropolitane, **perioada de perspectivă pentru calculul clasei de trafic s-a considerat de 20 de ani.**

Conform tabelului nr 1 din Ordinul MT 1295/2017, se determina clasa tehnică a drumului, în funcție de intensitatea medie zilnică anuală MZA și de intensitatea orara de calcul pentru vehicule fizice și vehiculele etalon.

Tabel 25 - Clasa tehnica a drumului funcție de caracteristicile traficului

Caracteristicile traficului						
Clasa tehnică a drumului public	Denumirea intensității traficului	Intensitatea medie zilnică anuală		Intensitatea orară de calcul		Tipul drumului recomandat
		Exprimată în număr de vehicule				
		Etalon (autoturisme)	Efective (fizice)	Etalon (autoturisme)	Efective (fizice)	
0	1	2	3	4	5	6
I	Foarte intens	> 21.000	> 16.000	> 3.000	> 2.200	Autostrăzi sau drumuri expres
II	Intens	11.001-21.000	8.001-16.000	1.401-3.000	1.001-2.200	Drumuri expres sau drumuri cu patru benzi de circulație
III	Mediu	4.501-11.000	3.501-8.000	550-1.400	400-1.000	Drumuri cu două benzi de circulație
IV	Redus	1.000-4.500	750-3.500	100-550	75-400	
V	Foarte redus	< 1.000	< 750	< 100	< 75	Drumuri cu două benzi de circulație sau drumuri cu o bandă de circulație și platforme de încrucișare

Proiectant General - Asocierea:

TRANSINVEST BUDAPEST kft., SPECIÁLTERV ÉPITOMÉRNOKI kft., EXPLAN S.R.L., CADSIL S.R.L.

Considerând că anul de dare în folosință a *Centurii metropolitane Cluj-Napoca (Drum TransRegio Feleac TR35)* este 2025, clasificarea tehnică s-a determinat în funcție de intensitatea traficului de perspectivă 20 de ani, estimat la nivelul anului 2045.

Astfel, s-au luat în calcul valorile de trafic simulate pentru anul 2045, cu distribuirea HGV pe categorii de vehicule, însumând numărul total vehicule fizice MZA 2045.

S-a determinat numărul total al vehiculelor etalon, folosind coeficienții din tabelul 4 AND584/2012 de echivalare a vehiculelor fizice în vehicul etalon, pentru Drumuri cu 4 benzi de circulație și autostrăzi. S-a determinat debitul orar corespunzător orei de vârf (ora maximă dintr-o zi) ce reprezintă cca. 7,1% în zona urbană și 9,7% în exteriorul zonei urbane, din MZA vehicule fizice și etalon.

În tabelul următor sunt prezentate valorile totale ale vehiculelor fizice, etalon și debitul orar/intensitatea orară a vehiculelor fizice și etalon în ora de vârf.

Tabel 26 - Valorile totale ale vehiculelor fizice, etalon și debitul orar/intensitatea orară a vehiculelor fizice și etalon în ora de vârf

Coeficienții pentru echivalarea vehiculelor fizice etalon de tip autoturism pe drumurile publice, exclusiv străzile

Tabelul 4

Relief	Biciclete, motociclete	Autoturisme	Microbuze	Autocamionete	Autocamioane și derivate cu două osii	Autocamioane și derivate cu trei sau patru osii	Autovehicule articulate	Autobuze	Tractoare și vehicule speciale cu/fără remorcă	Autocamioane cu remorci (tren rutier)	Vehicule cu tracțiune animală
0	1	2	3	4	5	6	7	8	9	10	11

Drumuri cu două benzi

0	1	2	3	4	5	6	7	8	9	10	11
Ses	0,5	1,0	1,0	1,0	2,5	2,5	3,5	2,5	3,5	4,0	3,0
Deal	0,5	1,0	1,2	1,2	5,0	5,0	5,0	5,0	5,0	5,0	3,0
Munte	0,5	1,0	1,2	1,2	7,2	7,2	7,2	7,2	7,2	7,2	3,0

Drumuri cu 4 benzi și autostrăzi

0	1	2	3	4	5	6	7	8	9	10	11
Ses	0,5	1,0	1,0	1,0	1,5	1,5	1,5	1,5	1,5	1,5	3,0
Deal	0,5	1,0	1,2	1,2	2,5	2,5	2,5	2,5	2,5	2,5	3,0
Munte	0,5	1,0	1,2	1,2	4,5	4,5	4,5	4,5	4,5	4,5	3,0

Proiectant General - Asocierea:

TRANSINVEST BUDAPEST kft., SPECIÁLTERV ÉPITOMÉRNOKI kft., EXPLAN S.R.L., CADSIL S.R.L.

Tabel 27 - Total vehicule fizice și etalon MZA 2045 , debit orar Centura metropolitană TR35

Sector drum	Lungime, km	Autoturisme	LGV	HGV 2045						Total MZA vehicule fizice	Total MZA vehicule etalon	Intensitate orara vehicule fizice		Intensitate orara vehicule etalon	
				Autocamioane și derivate cu două axe	Autocamioane și derivate cu trei sau patru axe	Autovehicule articulate (tip TIR), remorche re cu trailer, vehicule cu peste 4 axe	Autobuze și autocare	Tractoare cu/fără remorcă, vehicule speciale	Autocamioane cu 2, 3 sau 4 axe, cu remorci (tren rutier)			7.1% din MZA	9.7% din MZA	7.1% din MZA	9.7% din MZA
				cu două axe	cu trei sau	cu peste 4 axe			axe, cu remorci						
Nod 1 - Nod 2	6.975	10473	362	685	292	777	510	25	83	13208	16840	938	1281	1196	1633
Nod 2 - Nod 3	3.015	15697	1718	1022	437	1160	761	38	124	20957	26614	1488	2033	1890	2582
Nod 3 - Nod 4	2.162	13870	1809	968	413	1098	721	36	117	19032	24423	1351	1846	1734	2369
Nod 4 - Nod 5	1.543	17539	1790	849	363	964	632	31	103	22271	27042	1581	2160	1920	2623
Nod 5 - Nod 6	3.8	18220	3899	1011	432	1147	753	37	122	25621	31654	1819	2485	2247	3070
Nod 6 - Nod 7	0.835	12120	3329	741	316	841	552	27	90	18017	22535	1279	1748	1600	2186
Nod 7 - Nod 8	2.05	17804	2979	740	316	840	551	27	90	23347	27789	1658	2265	1973	2696
Nod 8 - Nod 9	2.324	22679	2884	776	331	881	578	29	94	28252	32862	2006	2740	2333	3188
Nod 9 - Nod 10	1.351	22870	3652	860	367	975	640	32	104	29500	34697	2095	2862	2464	3366
Nod 10 - Nod 11	1.093	29481	2051	759	324	861	565	28	92	34162	38517	2426	3314	2735	3736
Nod 11 - Nod 12	1.202	22484	1852	764	326	867	569	28	93	26984	31326	1916	2617	2224	3039
Nod 12 - Nod 13	1.471	21155	2092	282	120	320	210	10	34	24224	26108	1720	2350	1854	2532
Nod 13 - Nod 14	1.787	24245	1982	380	162	431	283	14	46	27543	29913	1956	2672	2124	2902
Nod 14 - Nod 15	1.345	18032	2415	628	268	713	468	23	76	22624	26373	1606	2195	1872	2558
Nod 15 - Nod 16	1.258	19005	2875	594	254	674	442	22	72	23937	27598	1700	2322	1959	2677
Nod 16 - Nod 17	2.028	12685	3313	537	229	610	400	20	65	17860	21316	1268	1732	1513	2068
Nod 17 - Nod 18	3.462	16484	1099	827	353	939	616	30	100	20449	24968	1452	1984	1773	2422
Nod 18 - Nod 19	1.885	23503	2001	1360	580	1543	1012	50	165	30214	37679	2145	2931	2675	3655
Nod 19 - Nod 20	1.699	18280	1811	1341	573	1522	999	49	162	24738	32071	1756	2400	2277	3111
Centura metropolitană TR 35	41.285	17364	2060	810	346	919	603	30	98	22230	26851	1578	2156	1906	2605

Proiectant General - Asocierea:

TRANSINVEST BUDAPEST kft., SPECIÁLTERV ÉPITOMÉRNOKI kft., EXPLAN S.R.L., CADSIL S.R.L.

Interpretare rezultate

Analizând valorile rezultate, se constată că la nivelul anului 2045 intensitatea medie zilnică anuală MZA a vehiculelor etalon este 26.851 m.o.s.> de 21.000 m.o.s. iar MZA a vehiculelor fizice este 22.230>16.000 m.o.s., ceea ce încadrează **intensitatea traficului** la una **foarte intensă** (conform tabel 1 ordin MT 1295/2017), caracteristică drumurilor expres sau autostrăzilor, care încadrează centura metropolitană TR35 în clasa tehnică I.

De asemenea, intensitatea orară de calcul pentru vehiculele etalon este de 2.605 iar pentru vehiculele fizice este 1906, ambele valori cuprinse în intervalul 1401-3000, ce încadrează **intensitatea traficului** ca fiind una **intensă**, caracteristică drumurilor expres au drumurilor cu patru benzi de circulație, care încadrează centura metropolitană TR35 în clasa tehnică II.

Ținând cont de cele două repere ale traficului de calcul, acest drum ar trebui încadrat la clasa tehnică I.

Ținând cont de faptul că obiectivul de investiție este identificat în MPGT ca Drum Transregio, care conform detalierii din Masterplan acest tip de drum reprezintă un sector sau mai multe sectoare de drumuri naționale, cu două sau patru benzi de circulație, care facilitează conectivitatea rutieră între regiunile României sau între reședințele de județ, sau între polii de creștere economică și rețeaua primară de transport (autostrăzi și/sau drumuri expres), coroborat cu aspectele de ordin fizic și anume amplasarea centurii în intravilanul Municipiului Cluj Napoca în proporție de aproximativ 63% în culoarul rezervat prin PUG Cluj, aceste considerente au determinat ca Proiectantul sa încadreze drumul în **clasa tehnică II: Drum Național cu 4 benzi de circulație.**

7.5 VITEZA DE PROIECTARE

Cadrul legislativ privind alegerea vitezei de bază (de proiectare) se bazează pe următoarele norme:

- Normativ privind determinarea condițiilor de relief pentru proiectarea drumurilor și stabilirea capacității de circulație a acestora - indicativ AND 583-2009”.
- STAS 863-85 ”ELEMENTE GEOMETRICE ALE TRASEELOR . Prescripții de proiectare”
- Legea nr. 198/2015 privind aprobarea Ordonanței Guvernului nr. 7/2010 pentru modificarea și completarea Ordonanței Guvernului nr. 43/1997 privind regimul drumurilor publicat în Monitorul Oficial nr. 529/2015, în vigoare de la 15 august 2015
- Ordinul Nr.1295 din 30.08.2017 pentru aprobarea Normelor tehnice privind stabilirea clasei tehnice a drumurilor publice, act emis de Ministerul Transporturilor și publicat în Monitorul Oficial nr. 727 din 07 septembrie 2017
- Ordinul nr.1296 din 30 august 2017 pentru aprobarea Normelor tehnice privind proiectarea, construirea și modernizarea drumurilor Emitent: Ministerul Transporturilor publicat în Monitorul oficial nr. 746/18 sept. 2017

7.5.1 Viteza de proiectare adoptată

Având în vedere caracterul proiectului și că pe cea mai mare parte din lungime traseele sunt în intravilanul localităților, coroborat cu condițiilor de teren care impun traversarea unor dealuri, cu diferențe de nivel pe traseu cuprinse între (+200 m) – (+571 m), **Proiectantul a propus ca viteza de proiectare să fie diferențiată astfel:**

- 100 km/h, pe tronsonul 2 de la km 1+971.835 până la km 17+416.501 (înainte de nodul 6 Cora din Cluj-Napoca) precum și pe tronsonul 4 de la km 32+649.102 (nod 16 str. Traian Vuia, Cluj-Napoca) până la km 42+130 sfârșitul traseului (nod Apahida conexiune cu DN1C)
- de 80km/h pe tronsonul 1 de la km 0+000 (intersecție DN1 Gilău) până la km 1+971.84 după traversarea pârâului Căpuș și pe tronsonul 3 (înainte de nodul 6 Cora) la km 17+416.501 din Cluj-Napoca până la km 32+649.102 (nod 16 str. Traian Vuia, Cluj-Napoca)

Tabel 28 - Viteza de Proiectare pentru Centura Metropolitană

Viteza	Pozitie km		Lungime	Procent din
[km/h]	Start	Final	[m]	lungime traseu
80	0+000.000	1+971.835	1 971.84	4.68%
100	1+971.835	17+416.501	15 444.67	36.66%
80	17+416.501	32+649.102	15 232.6	36.16%
100	32+649.102	42+130.000	9 480.9	22.50%
	Total		42 130.	100.00%

Din lungimea totală a traseului, viteza de proiectare de 80 km/h s-a adoptat pe 17204.44m, reprezentând 40.84% din traseu, iar viteza de proiectare de 100 km/h s-a adoptat pe 24925.56m, reprezentând 59.16% din traseu.

7.5.2 Măsurile compensatorii de reducere a vitezei

În procesul de avizare a documentației la Direcția Siguranța Circulației, Beneficiarul CNAIR SA a recomandat în cazul bretelelor de intrare și ieșire din nod să se evite folosirea valorilor minime din stas-uri pentru declivitate. Astfel, prin adresa nr. 21/588/21.07.2021, CNAIR a considerat necesar ca pantele în profil transversal pe aceste bretele să nu depășească 5%, iar panta în profil longitudinal să nu depășească 6%, iar acolo unde această condiție nu poate fi îndeplinită datorită constrângerilor majore din teren să se aplice măsuri compensatorii de reducere a vitezei.

Astfel, s-a limitat declivitatea la 6% la majoritatea nodurilor, în special la intersecțiile cu drumurile naționale, iar unde nu s-a putut reduce declivitatea sub această valoare din motive obiective: constrângeri majore (limitare exproprieri, lungimi minime ale zonelor de încrucișare), s-au luat măsuri compensatorii cum ar fi : **reducerea vitezei în zonele de acces spre intersecții-la ieșire de pe TR 35 și intrare pe bretele, prin adoptarea unor elemente verticale și orizontale**, limitare de tonaj la 7,5 to.

Soluția privind măsurile compensatorii de reducere a vitezei înainte de intrarea în giratie constă în următoarele soluții:

1. **Amplasare de marcaje de reducere a vitezei cu efect vizual**, care se vor amplasa pe toată lățimea benzii (4,00 m între marcajele laterale), cu lățimea de 40cm astfel : un număr de 8 benzi de marcaj transversal, amplasate la distanțe succesive de 17m, 14m și 5 marcaje transversale la interval de 11m. Acestea se vor amplasa începând cu 250m înainte de inelul exterior al sensul giratoriu. Ele se vor realiza din marcaj normal reflectorizant. Se recomandă ca aceste benzi să nu fie realizate din marcaj rezonator, deoarece marcajul rezonator are și un efect intens de producere de zgomote, cu efect negativ asupra zonelor adiacente urbane.
2. **Amplasarea unui prag denivelat (bumper) la distanță de 135 m înainte de inelul exterior al sensul giratoriu**. Pragul denivelat va avea o lungime de 8 m și va avea o înălțime de 6 cm. Declivitatea pe prag va fi declivitatea bretelei. Racordarea în amonte se va face pe o lungime de 2.5m, cu o declivitate de maxim 4% (în sensul declivității generale), iar racordarea în aval se va face cu o declivitate de maxim 10.4% , pe o lungime de 2.5m. În sens transversal se va adopta deverul bretelei. Pentru perceperea obstacolului de către participanții la trafic s-au luat următoarele măsuri:
 - marcarea cu roșu a suprafeței pragului denivelat
 - marcarea cu albastru a zonelor de racord între carosabilul curent și platforma denivelată
 - îngustarea benzii pe breteaua unidirecțională de la 4.00 m la 3.25 m, cu menținerea platformei la 6,00 m și realizarea unor marcaje pentru spațiile interzise, marcaje înclinate la 30°, racordate pe 2m înainte de prag și de 15 m după prag.
3. **Amplasarea cu 50 m înainte de zona unde declivitatea depășește 6% a indicatorului nr. A7 „Coborâre periculoasă” , conform pantei maxime pe bretea %**
4. **Amplasarea cu 50 m înainte de prag a indicatorului nr. A18 „ Denivelare pentru limitarea vitezei”**
5. **Amplasarea la 260 -300 m înainte de inelul exterior al sensului giratoriu a unor indicatoare cu limitare de viteză la 40km/h și de presemnalizare a sensului giratoriu.**
6. **Prevederea unei iluminări locale în zona pragului denivelat și a zonei de intrare în sensul giratoriu (coada de așteptare), iluminare sporită cu 30-50 % față de iluminarea ambientală.**

Preponderent toate aceste măsuri luate se bazează în primul rând pe semnalizarea orizontală și verticală de reducere a vitezei de circulație la 40km/h și pe efectul optic de îngustare a carosabilului și efectul optic de percepere a obstacolului (schimbarea culorilor îmbrăcămintei (albastru - roșu - albastru) și în ultimul rând pe obstacolul fizic, având în vedere că viteza de circulație este limitată la 60 km/h la pătrunderea pe bretele din TR35.

Facem precizarea că aceste praguri denivelate sunt amplasate numai pe partea stângă, pe breteaua de coborâre și intrare în giratie.

Pe distanța cuprinsă între limita inelului exterior al girației până la limita cu declivitatea de coborâre cu pantă mai mare de 6% există un aliniament intermediar cu panta de 4% pe lungimea de 75 -100m, aliniament racordat cu raze verticale conform vitezei de proiectare (criteriu lungimea minimă a curbelor verticale).

Acesta soluție de amplasare a pragurilor denivelate se va aplica la doar 7 bretele de coborâre și intrare în intersecție, **la nodurile 6,7,8,9.**

Ca măsuri compensatorii la aceste patru noduri: noduri care fac legătura cu rețeaua de străzi a Municipiului Cluj Napoca și care sunt pe urcarea spre dealul Feleacului, s-au adoptat ca măsuri compensatorii pe lângă cele menționate mai sus și interzicerea accesului cu vehicule cu greutate mai mare de 7,5 to. Celelalte 76 de bretele nu au astfel de restricții.

7.6 LUCRĂRI DE DRUM

7.6.1 Lungimea Proiectului: centura și drumuri de legătură

Proiectul de investiție cuprinde două componente: Centura Metropolitană TR 35 și Drumurile de Legătură în portofoliul CNAIR.

Lungimea proiectului de investiție este compusă din lungimea traseului principal: centura Metropolitană de 42,13 km lungime la care se adaugă lungimea drumurilor de legătură de 32,327 km lungime.

Lungimea totală a obiectivului de investiție este de 74,457 km.

Cele două componente sunt conexate prin intermediul a 20 de noduri rutiere. Lungimea bretelelor aferente nodurilor rutiere este de 26,620 km, care conform OG 43/1997 privind regimul drumurilor, la art. 2, alineatul (3) se specifică faptul că: **”(3) Fac parte integranta din drum:** ampriza si zonele de siguranta, podurile, podetele, viaductele, pasajele denivelate, zonele de sub pasajele rutiere, tunelurile, constructiile de aparare si consolidare, trotuarele, piste pentru ciclisti, locurile de parcare, oprire si stationare, bretelele de acces, indicatoarele de semnalizare rutiera si alte dotari pentru siguranta circulatiei, spatiile de serviciu sau control, spatiile cuprinse în triunghiul de vizibilitate din intersecții, spatiile cuprinse între autostrada si/sau drum si bretelele de acces, terenurile si plantatiile din zona drumului, mai puțin zonele de protecție.”

Prezentăm mai jos lungimea proiectului de investiție, defalcată pe fiecare componentă.

Tabel 29 Lungimea proiectului de investiție

Componentă Drum Transregio Feleac TR 35, Etapa I	Lungime drum [m]
Centura Metropolitană TR35	42.130,00
Drumuri de Legătură	32.327,20
TOTAL LUNGIME PROIECT DRUM TRANSREGIO FELEAC TR 35, ETAPA I	74.457,20

De la începerea serviciilor de proiectare s-a căutat să se identifice o listă a restricțiilor privind: condiționări de teren și geologie, condiționări de mediu inclusiv situri Natura 2000, habitate, condiționări arheologice, condiționări și intersecții cu lucrările infrastructură existente și cu lucrările de infrastructură majoră aflate în stadiu de execuție sau de proiect, condiționări cu utilitățile publice sau cu alte construcții existente, condiționări privind impactul socio-economic, condiționări schimbări climatice, inclusiv operare și întreținere, condiționări și interferențe cu terenurile având destinație specială a M.A.P.N., condiționări impuse de Autoritatea Aeronautică Civilă Română privind zone de protecție și de servitute ale Aeroportului Internațional Avram Iancu și ale Aeroclubului "Traian Dârjan" - Cluj-Napoca, condiționări impuse de amenajarea unor albie ale râurilor principale.

La trasarea centurii metropolitane s-a ținut cont de toate normativele de proiectare în vigoare și s-a ținut cont de toate constrângerile identificate în teren prin studiile de specialitate, prin informarea din partea emitenților de avize și a autorităților locale.

7.6.2 Traseul în plan

La faza de proiectare Studiul Alternativelor de Traseu, lungimea variantei V8 avizată în cadrul CTE C.N.A.I.R. SA a fost de 41843m.

În cadrul Studiului de Fezabilitate Final, traseul adoptat s-a analizat în detaliu, adaptând la teren caracteristicile geometrice, lungimea aliniamentelor, curbilor. Ca urmare a rafinării procesului de proiectare, **lungimea centurii Metropolitane TR35 s-a modificat la 42130 m.**

Traseul centurii metropolitane TR35 se desprinde din Drumul National DN1 la km 498+390 pe partea dreapta, la limita dintre comunele Căpușu Mare și Gilău. Intersecția cu DN1 se realizează prin nodul rutier nr. 1. La km 0+800 trece pe malul stâng al pârlului Căpuș la baza dealurilor, la nord față de intravilanul localității, fără a afecta construcții permanente existente și lăsând totodată posibilitatea de extindere a localității Gilău.

O mică parte din tronson se află în intravilanul comunei Gilău și anume în zona intersecției cu Autostrada Transilvaniei A3 și corpul de intravilan la intersecția cu DN1.

Zona de studiu continuă în Florești, predominant la nord față de corpul principal al intravilanului localității, inițial pe malul stâng față de canalul Hidroelectrică, râul Someșul Mic

PROIECTANT GENERAL - ASOCIEREA:

TRANSINVEST BUDAPEST kft., SPECIÁLTERV ÉPITOMÉRNOKI kft., EXPLAN S.R.L., CADSIL S.R.L.

și terasa Someșului iar apoi pe malul drept prin intravilan. La Barajul Florești traseul drumului trece din nou pe malul stâng al canalului Someșul Mic, în extravilan.

Pe zona relativ îngustă între canalul Hidroelectrică, râul Someșul Mic, și terasa Someșului s-a prevăzut prezervarea zonei umede din lungul Someșului și urcarea drumului cu aproximativ 10m mai sus decât nivelul albiei majore a Someșului, traseul fiind pe un versant stabil între albia majora a Someșului și prima terasa. Înălțimea versantului variază între 20 și 30m. Astfel s-a asigurat o înălțime de garda confortabilă față de nivelul apei râului Someșului Mic. S-a utilizat pentru ampriza drumului zone de versant degradate, cu pante mari și vegetație sporadică. De asemenea pe această zonă s-a avut în vedere și realizarea unor zone de debleere, care să asigure o cantitate cât mai mare de material pentru rambleiere, având în vedere că în toate variantele este necesar un material de aport de până la 2,5 milioane de metri cubi de terasament.

În Cluj, traseul trece prin partea sudică a intravilanului (direcție vest-est, Mănăstur-Bucium și Someșeni-Selgros): nod Cora, Pădurea Mănăsturului.

În zona de intrare în "Pădurea Mănăsturului" s-a prevăzut lungirea traseului în zona de intersecție cu drumul județean DJ107R, ceea ce a condus la ocolirea bazei de agrement Unirea și la reducerea declivității.

În continuare drumul continuă spre "Pădurea Făgetului" până la intersecția cu DN1 în Feleac. Traseul trece la limita nordică a extravilanului, în zona străzii Calea Turzii. Pe acest sector au fost prevăzute 2 tunele. În prima secțiune, tunelul are lungimea de 490m iar cea de-a doua secțiune, pe firul 1 (partea dreaptă) având lungimea de 370m iar pe firul 2 (partea stângă) cu lungimea de 380m. Declivitatea maximă în tunel s-a limitat la 5% conform normelor.

De la intersecția cu DN1 Calea Turzii, traseul coboară spre zona Borhanciului cu o declivitate limitată la 6,5%, continuă spre zona pâraului Becaș, cartier Sopor, continuând spre zona Someșeni, traversând în condiții optime zona Băilor Someșeni până la capătul pistei aeroportului Avram Iancu, traversând DN1C/Strada Traian Vuia și continuând spre Varianta de Ocolire Cluj Nord Est (VOCNE) Bulevardul Muncii în zona Emerson. De la intersecția cu centura existentă, traseul TR35 se suprapune peste traseul centurii actuale, fiind necesare lucrări de lărgire.

S-a asigurat o corecție a traseului după traversarea Râului Someșul Mic în sensul traversării directe a albiei majore a Someșului pe o direcție cât mai apropiată de normala față de direcția Centurii Bulevardul Muncii-Centura Vâlcele-Apahida. Acesta corecție s-a propus în scopul reducerii suprafeței ocupate de proiect precum și a evitării creării a doua drumuri de acces aproape paralele.

În Apahida, traseul se află la nord-vest față de intravilan, pe tronsonul Centurii Apahida-Vâlcele și continua spre est până la intersecția cu drumul DN1C (zona Câmpenești).

Traseul studiat al centurii trece prin puține zone din extravilan, fiind preponderent amplasată în intravilanul Municipiului Cluj Napoca și a localității Apahida, folosindu-se în special culoarul prevăzut prin PUG Cluj, pentru care începând cu 2015 data aprobării, nu s-au mai eliberat autorizații de construire și s-a rezervat acest culoar special pentru acest obiectiv de investiție.

Caracteristici geometrice:

Proiectarea în plan orizontal, plan longitudinal și transversal a traseului de drum s-a făcut astfel încât să rezulte un ansamblu care să confere participanților la traficul rutier, siguranță și confort prin adoptarea de curbe cu raze mari și aliniamente scurte.

Traseul centurii metropolitane este alcătuit dintr-o succesiune de curbe și aliniamente cu o lungime totală de 42130m, din care un număr de 53 de aliniamente și 52 de curbe.

Lungimea totală a aliniamentelor reprezintă 44,31% din traseu și este în valoare de 18665.77m. Cel mai scurt aliniament este de 0,96m iar cel mai lung este de 1001.33m. Lungimea medie a aliniamentelor este de 352.18m.

Lungimea totală a curbelor reprezintă 55,69% din traseu , având 23.464,23m în total , fiind reprezentată de următoarele tipuri de curbe:

- curbe circulare cu arc de cerc: 29 buc, cu o lungime totală de 10.404,39m
- clotoide cu arc de cerc central: 22 buc, cu o lungime totală de 12.759,84m
- clotoide cap la cap: 1 buc, cu o lungime de 300m

Tabel 30 - Numărul curbelor și aliniamentelor traseului în plan

Numărul curbelor și aliniamentelor traseului în		[buc]	Procent din total
Număr de alinimente		53	
Număr de curbe		52	
din care curbe racordate cu:	Circulare	29	55.77%
	Clotoide cu arc de cerc central	22	42.31%
	Clotide cap la cap	1	1.92%
Număr de curbe cu raza mai mare decât raza recomandabila [buc]		8	15.38%
Număr mediu de curbe pe km		1.23	

Tabel 31 - Lungimea aliniamentelor și curbelor în plan

Lungimea curbelor și aliniamentelor traseului în pla		[m]	Procent din total
Lungime traseu în linie dreapta între origine și destinație		32 352.12	
Lungime totala traseu		42 130.0	100.00%
Coeficient de frângere			130.22%
Lungime traseu în aliniament		18 665.77	44.31%
Lungime traseu în curba		23 464.23	55.69%
din care curbe racordate cu:	Circulare	10 404.39	44.34%
	Clotoide cu arc de cerc central	12 759.84	54.38%
	Clotoide cap la cap	300.00	1.28%
Lungime traseu în curba cu raza mai mare decât raza recomandabila		2 878.64	12.27%
Lungime medie traseu în curba pe km		556.95	55.69%

Coeficientul de frângere de 30% reprezintă lungimea cu care s-a mărit traseul, față de traseul în linie dreaptă de la punctul de început și sfârșit al traseului. Procentul de 30%

PROIECTANT GENERAL - ASOCIEREA:

TRANSINVEST BUDAPEST kft., SPECIÁLTERV ÉPITOMÉRNOKI kft., EXPLAN S.R.L., CADSIL S.R.L.

reprezintă o valoare echilibrată luând în considerare multitudinea de constrângeri din teren și de culoarul rezervat prin PUG pentru acest obiectiv.

În tabelul următor prezentăm sintetic valorile minime și maxime pentru elementele geometrice utilizate la trasarea centurii metropolitane:

Tabel 32 - Centralizator lungimi minime- maxime utilizate la trasare

Lungimi aliniamente și curbe utilizate	minima	maxima	medie
Lungime aliniamente	0.96	1 001.33	352.18
Lungime curbe circulare	154.13	772.38	358.77
lungime clotoide la viteza de 100km/h	120.00	170.00	132.08
lungime clotoide la viteza de 80km/h	115.00	150.00	125.00

Precizăm că în conformitate cu STAS 863/85, lungimea arcului de cerc la curbele circulare pentru drumuri de clasă tehnică II, cu viteza de proiectare de 80km/h este de 140m, iar la $v=100\text{km/h}$, lungimea minimă este de 150m. Observăm că valorile minime utilizate la trasare depășesc valorile minime impuse prin STAS.

Precizăm că în conformitate cu STAS 863/85, lungimea arcului de clotoidă pentru drumuri de clasă tehnică II, cu viteza de proiectare de 80km/h este de 115m, iar la $v=100\text{km/h}$, lungimea minimă este de 120m. Observăm că valorile minime utilizate la trasare depășesc valorile minime impuse prin STAS.

În curbele, conform Stas 863-85, raza minimă a arcelor de cerc pentru viteza de proiectare de 80 km/h este de 240m. Cea mai mică rază folosită la trasarea curbilor circulare cu arc de cerc sau cu clotoidă cu arc de cerc central pentru viteza de proiectare 80km/h este de 245m, la curba nr. 23, km 17+666.3.

Tabel 33 - Raze și lungimi minime adoptate la trasarea centurii metropolitane

Valori	STAS 863		Centura TR 35	
	80km/h	100km/h	80km/h	100km/h
Raze minime curbe cu arc de cerc (m)	240.00	450.00	245.00	1 500.00
Lungime minimă arc de cerc	140.00	150.00	141.77	154.13

La curba nr. 28 , km 23+127.429 s-a utilizat raza cea mai mare de 1500m pentru viteza de 80km/h.

La viteza de 100 km/h, conform Stas, raza minimă a curbei este de 450m. La trasarea, curba cu raza minima pentru viteza de 100km /h este curba nr. 14 la km 9+850.099. Curba cu raza cea mai mare este curba nr. 4 de la km 2+924.689 cu raza de 5000m.

7.6.3 Profilul longitudinal

Regulile privind proiectarea complexa în spațiu a traseului drumului Transregio TR35 sunt în concordanță cu cerințele STAS 863-1985 completate cu unele cerințele prevăzute în normativului PD 598-2013.

Întrucât din alegerea traseului în plan au rezultat intersecții cu drumuri de existente, cursuri de apă precum și pentru amenajarea intersecțiilor și nodurilor rutiere, profilul longitudinal a fost proiectat după un set complex de criterii între care:

- Drumul să fie într-un rambleu cu înălțimea de minim 1,50 m inclusiv structura rutieră, pentru a se asigura un drenaj corespunzător structurii rutiere la nivelul patului de fundare;
- Utilizarea la maximum a posibilităților de extragere de material pentru umplutură din zonele în care relieful terenului este mai accidentat și permite realizarea unor debleuri;
- Respectarea normelor de proiectare pentru drumuri noi de clasă tehnică II;
- La traversarea denivelată a căilor de comunicații existente: drumuri naționale, județene, locale, traversări CF să se asigure gabaritele de 5.00m pe înălțime, conform prevederilor din normativele în vigoare;
- Traversarea cursurilor de apă s-a făcut la cote impuse de necesitatea asigurării debușeului pentru debitele cu asigurarea de 0,5%, 1%, 2%, indicate de INMH în studiul hidrologic întocmit în luna septembrie 2019;
- Asigurarea unei pante longitudinale de min. 0,5%.
- Pentru reducerea riscului de acvaplanare, în curbe și în zone în care există dever nul declivitatea minimă nu va cobora sub 0,3%.
- Asigurarea unei declivități maxim admise de 6.0% corespunzătoare vitezei de proiectare de 80 km/h.
- Distanța minimă de vizibilitate a suprafeței căii unidirecționale, pentru viteza de proiectare stabilită, va fi cea corespunzătoare asigurării confortului optic.
- Pentru îmbunătățirea gradului de confort al utilizatorilor drumului pe tot traseul s-a urmărit folosirea unor elemente de racordare verticală cu valori cât mai mari: Pentru viteza de proiectare 80km/h, raza minimă pentru racordările concave este de 2200 m iar raza minimă pentru racordările convexe este de 3000 m

Astfel, s-au adoptat următoarele caracteristici în profil longitudinal:

Tabel 34 - Tabel sintetic Declivități Centura Metropolitană

Declivități adoptate la centura metropolitană TR35	Declivitate [%]	Lungime traseu [m]	Procent din total
Declivitate medie între punctele de start și final	-0.35%	42130.00	
Declivitate maximă negativă	-6.00%	1195.00	2.84%
Declivitate maximă pozitivă	4.90%	970.00	2.30%
Declivitate minimă pozitivă	0.35%	1075.00	2.55%

PROIECTANT GENERAL - ASOCIEREA:

TRANSINVEST BUDAPEST kft., SPECIÁLTERV ÉPITOMÉRNOKI kft., EXPLAN S.R.L., CADSIL S.R.L.

Declivitate minima negativă	-0.20%	380.00	0.90%
Declivitate cuprinsă între	5.01% și 6.00%	2120.00	5.03%
Declivitate cuprinsă între	4.01% și 5.00%	34 85.00	8.27%
Declivitate cuprinsă între	3.01% și 4.00%	34 85.00	8.27%

Proiectantul a analizat necesitatea prevederii benzii dedicate pentru vehiculele lente pe zona cu declivitatea maximă pozitivă de 4,9%, ținând cont de rezultatele studiului de trafic, cerințele STAS 863/85 pentru amenajarea și calculul lungimii sectoarelor cu benzi pentru vehicule lente și în corelare cu cerințele din Master Planului de Transport al României.

Rezultatul din studiul de trafic detaliat cu privire la vehiculele grele este că ponderea HGV reprezintă un procent de 12,6% din totalul MZA vehicule fizice pentru perioada de perspectivă de 20 de ani 2045. Porțiunea de drum cu declivitate maximă pozitivă 4,9% (urcare) este pe o lungime scurtă de 970m, reprezentând 2.3% din lungimea totală a drumului.

Banda suplimentară se prevede în cazul în care ar deveni necesară într-o perioadă de timp mai mică de 10 ani de la anul intrării în exploatare a drumului TR35;

Ținând cont de aceste două aspecte, în cadrul proiectului nu s-au prevăzut benzi pentru vehicule lente.

Prezentăm în continuare cotele minime maxime ale terenului natural, și a liniei roșii proiectate.

Tabel 35 Diferențe de nivel maxime și minime teren natural și linie roșie

Diferențele de nivel maxime, minime și medii	Elevație teren	Elevație Proiect
Cota Start	448.93	448.90
Cota Final	299.80	300.09
Cota Maxima	571.84	554.21
Cota Minima	299.80	300.09
Cota medie	387.04	388.51

Tabel 36 - Tabel sintetic curbe racordare verticale

Numărul curbelor și aliniamentelor traseului în profil longitudinal	[buc]
Număr de frângeri în lung	70
Număr de curbe	69

Lungimea traseului în profil longitudinal fără racordări verticale este de 26.650,08m, reprezentând 63.26% din total traseu, iar lungimea traseului pe curbe de racordare verticale este de 15.479.92m, și reprezintă 36.74% din total traseu.

Raza cea mai mică adoptată la racordarea în plan vertical este 3050m, la curba verticală nr. 3, poz km 0+200.754 iar raza cea mai mare adoptată în plan vertical este de 126 000m, la curba nr. 33 poziție km 18+367.914.

7.6.4 Profil transversal tip

7.6.4.1 Lățimea platformei drumului în cale curentă

Lățimea platformei drumului în cale curentă care s-a adoptat pe traseul centurii metropolitane este de 23,00m, din care:

- **Parte carosabilă** $2 \times 7.00 \text{ m} = 14.00 \text{ m}$
- **Bandă mediană:** 4.00 m , din care
 - banda de ghidaj $2 \times 0,50 \text{ m} = 1,00 \text{ m}$,
 - spațiu liber $2 \times 0,25 \text{ m} = 0,50 \text{ m}$,
 - spațiu de lucru a parapetelor de tip H3W3 $2 \times 1,00 \text{ m} = 2,00 \text{ m}$
 - spațiu de amplasare a panourilor fonice dublu absorbante $0,16-0,25 \text{ m}$ în funcție de tip și producător
 - lățime suplimentară datorată toleranțelor de amplasare în plan a parapetelor și a panourilor amplasare a panourilor fonice dublu absorbante $2 \times (0,125-0,17 \text{ m}) = 0,25-0,34 \text{ m}$ - în funcție de tip și producător
- **Acostamente:** $2 \times 2,50 \text{ m} = 5.00 \text{ m}$, cu aceeași structură rutieră ca și cea de pe partea carosabilă

Astfel, lățimea între muchiile exterioare ale taluzelor la nivelul căii să fie cuprinsă între 26,40m și 27,90m, așa cum este prezentată în profilurile transversale tip.

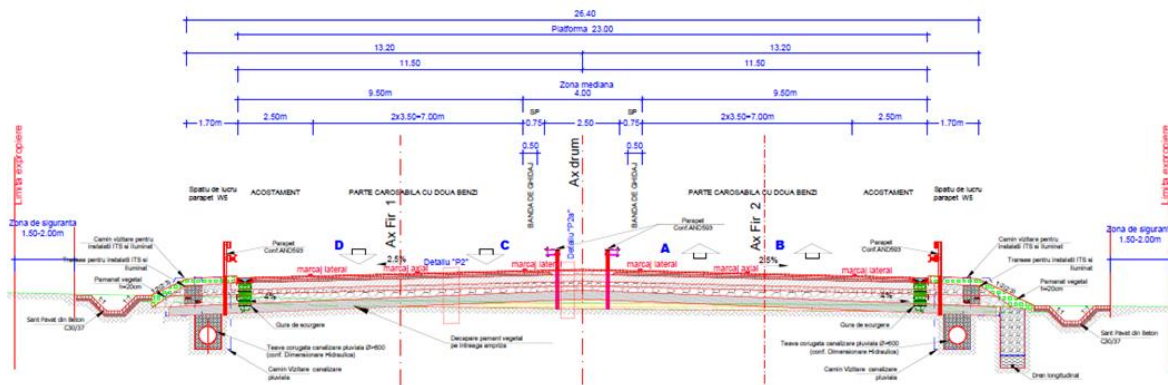

Figură 23 - Profil transversal tip centură metropolitană TR 35 în cale curentă

În zona nodurilor rutiere, lățimea platformei drumului este de 30,00 m, prin adăugarea unui benzi de 3,50m la lățimea fiecărui sens de circulație, pentru accelerare și decelerare.

Profilul tip al TR 35 la racordarea cu DN1 respectă lățimea unui drum de clasă tehnică III, cu următoarele caracteristici:

- **Drum** de clasă tehnică III-drumuri naționale cu două benzi de circulație (o bandă/sens)

- lățime platformă 10,00 m
- lățime parte carosabilă 7,00 m
- acostamente 2 x 1,50 3,00 m.

Acest profil de drum de clasă tehnică III se menține pentru TR35 de la desprinderea din DN1 km 0, până la km 0+900, după nodul 1, în proximitatea primului pod-peste pâraul Căpuș. Aceeași platformă se aplică la TR 35 și la finalul traseului, la nodul 20, unde se racordează cu drumul existent DN1C, revenind din profil cu platforma de 23 m la profil cu platforma de 10m, cu câte o bandă pe sens.

În zona nodurilor rutiere, lățimea platformei drumului este de 30,00 m, prin adăugarea unui benzi de 3,50m la lățimea fiecărui sens de circulație. Aceste benzi fiind benzi de accelerare-decelerare.

7.6.4.2 Lățimea platformei pe structuri (Poduri, Pasaaje și Viaducte)

Propunerea proiectantului este ca să se păstreze profilul transversal tip a drumului din cale curentă și pe structuri.

Ținând cont de clasa tehnică II a drumului, structurile se realizează în mod independent pentru fiecare fir. Astfel, se va realiza o structură pe partea dreaptă și o structură pe partea stângă.

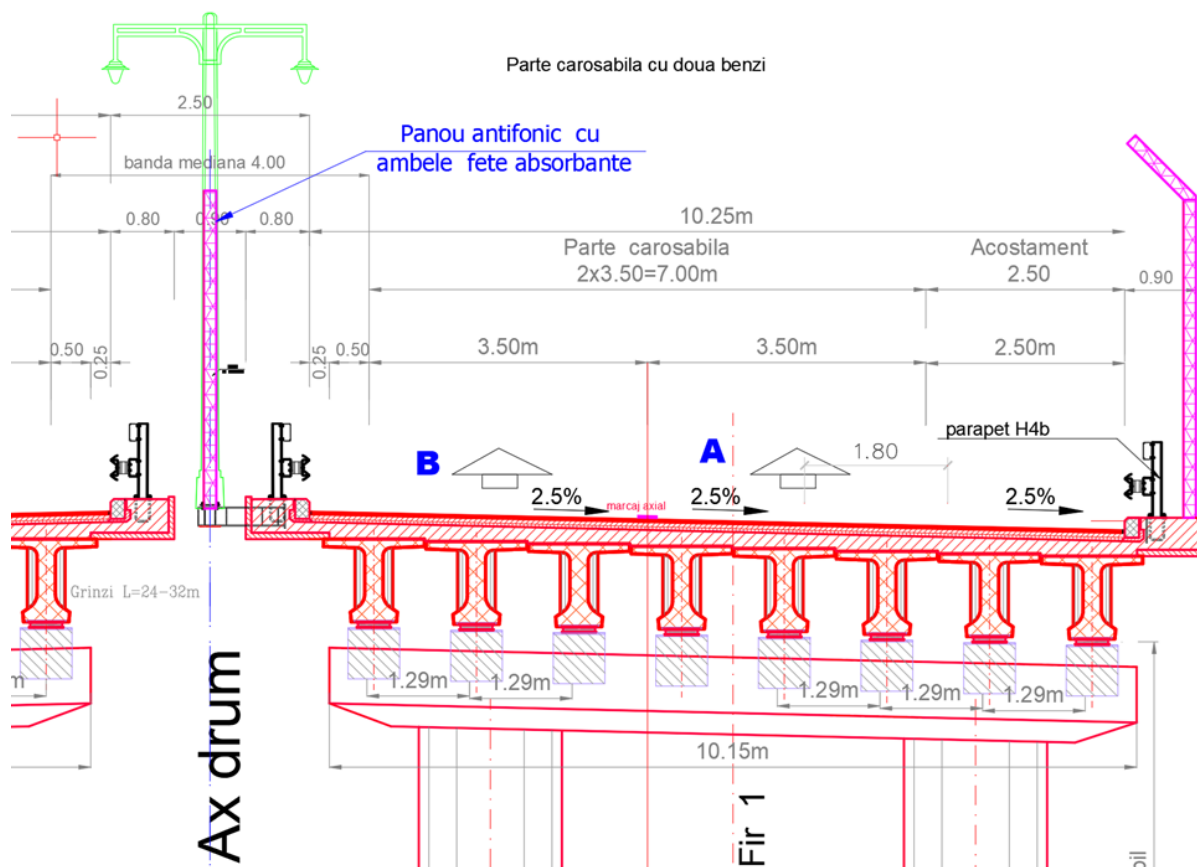

Figură 24 - Profil transversal propus pe structuri

7.6.4.3 Profilul transversal al bretelelor și buclelor nodurilor rutiere:

În cazul când bretelele vor avea două benzi de circulație, lățimea platformei este de 9,00 m și are următoarea alcătuire:

- parte carosabilă de 7,00 m
- acostamente de $2 \times 1,00 = 2,00$ m

În cazul buclelor cu o singură bandă de circulație, lățimea platformei este de 7,50m, cu următoarea alcătuire:

- parte carosabilă de 4,50 m
- acostamente de $2 \times 1,50 = 3,00$ m.

Pe zonele cu parapete sau supralărgiri platformele buclelor și bretelelor sunt mărite în mod corespunzător.

7.6.4.4 Profil tip drumuri naționale

Pentru relocarea drumurilor naționale s-au adoptat următoarele caracteristici ale profilului transversal:

PROIECTANT GENERAL - ASOCIEREA:

TRANSINVEST BUDAPEST kft., SPECIÁLTERV ÉPITOMÉRNOKI kft., EXPLAN S.R.L., CADSIL S.R.L.

- drumuri naționale cu patru benzi de circulație:
 - lățime platformă 17,00 m
 - lățime parte carosabilă 14,00 m
 - acostamente $2 \times 1,50 = 3,00$ m
- drumuri naționale cu două benzi de circulație
 - lățime platformă 10,00 m
 - lățime parte carosabilă 7,00 m
 - acostamente $2 \times 1,50 = 3,00$ m.

7.6.4.5 Profil tip drumuri județene

Pentru relocarea drumurilor județene s-au adoptat următoarele caracteristici ale profilului transversal:

- lățime platformă 10,00 m
- lățime parte carosabilă 7,00 m
- acostamente $2 \times 1,50 = 3,00$ m.

7.6.4.6 Profil tip drumuri comunale

Pe drumurile comunale profilul transversal va avea următoarele caracteristici:

- lățime platformă 8,00 m
- lățime parte carosabilă 6,00 m
- acostamente $2 \times 1,00 = 2,00$ m.

7.6.4.7 Profil tip drumuri agricole, de exploatare

Pe drumurile agricole și de exploatare profilul transversal va avea următoarele caracteristici:

- lățime platformă 5,00-7,00 m
- lățime parte carosabilă 4,00-5,50m
- acostamente $2 \times 0,75 = 1,50$ m.

7.7 ELEMENTE DE COLECTARE ȘI EVACUARE A APELOR

Scurgerea apelor a fost realizată în funcție de condițiile pe care le oferă terenul natural, văile și torenții existenți, precum și a elementelor geometrice în profil longitudinal și ținând cont de măsurile care trebuie luate pentru asigurarea deversării apelor pluviale în emisari sau pe terenul înconjurător.

Sistemul natural de scurgere existent înaintea construcției drumului va fi menținut prin execuția de poduri și podețe.

Există două categorii de ape care vor fi evacuate de pe amplasamentul obiectivului de investiție:

- **apele de pe platforma drumului**- ape potențial poluate, ce au în compoziție poluanți, care înainte de descărcarea în emisari necesită pre-epurare
- **apele de pe taluzele drumului**- ape curate, fără poluanți, care pot fi conduse și descărcate direct în albiile râurilor și torenților existenți

În acest sens, Proiectantul a prevăzut elementele de scurgere a apelor în mod diferențiat astfel:

- Colectarea și evacuarea apelor de pe carosabil- prin sistemul de canalizare proiectat pe platforma drumului TR35, alcătuit din rigole de acostament din beton, guri de scurgere și bazine de sedimentare și separatoare de hidrocarburi/produse petroliere.
- Colectarea și evacuarea apelor de pe taluzuri și terasamentul centurii metropolitane

7.7.1 Colectarea și evacuarea apelor de pe carosabil

Apele pluviale de pe suprafața carosabilului sunt preluate de rigolele de acostament prevăzute la marginea platformei drumului. În mod curent, din 50 în 50m sau mai des acolo unde este necesar, sunt prevăzute guri de scurgere care preiau apa și o conduc în conducta de canalizare, ce constă dintr-o țeavă corugată de canalizare cu diametru între 400 și 800mm, pozată într-un cămin de vizitare, conform detaliu de mai jos.

Căminul de vizitare pentru canalizarea pluvială este amplasat sub sistemul rutier, la marginea platformei drumului, în zona de lucru a parapetului.

Apele preluate de pe suprafața carosabilului sunt ape poluate, care prezintă în compoziție uleiuri și cantități mici de carburanți, care necesită epurare înainte de descărcarea în emisar.

Dispozitivele de epurare a apelor colectate de rigolele de acostament și conduse în sistemul de canalizare sunt dirijate către bazinele de separare a hidrocarburilor, prin intermediul cărora se epurează apele înainte de descărcare în emisar.

Apa din sistemul de canalizare va fi epurată prin traversarea prin separatorul de hidrocarburi, după care apa va fi evacuată fie direct în emisar fie în șanțurile trapezoidale prevăzute în exteriorul platformei drumului.

Amenajare rețea de evacuare a apelor pluviale pe zona mediană

În cazul în care profilul transversal al drumului are pante care conduc apa pluvială spre ax, în cazul curbilor când profilul este semi convertit sau semi înălțat, apa pluvială ajunge în zona mediană și trebuie evacuată. Astfel în acest sens, sunt prevăzute guri de scurgere pe zona mediană, ce vor colecta apa pluvială și o vor direcționa în conducta de canalizare pluvială,

formată din tuburi PVC-KG SN8 , cu DN cuprinse între 400- 800 mm. Racordurile la gurile de scurgere la canalizarea prevăzută vor fi cu tub PVC-KG SN8 cu DN200mm-250mm

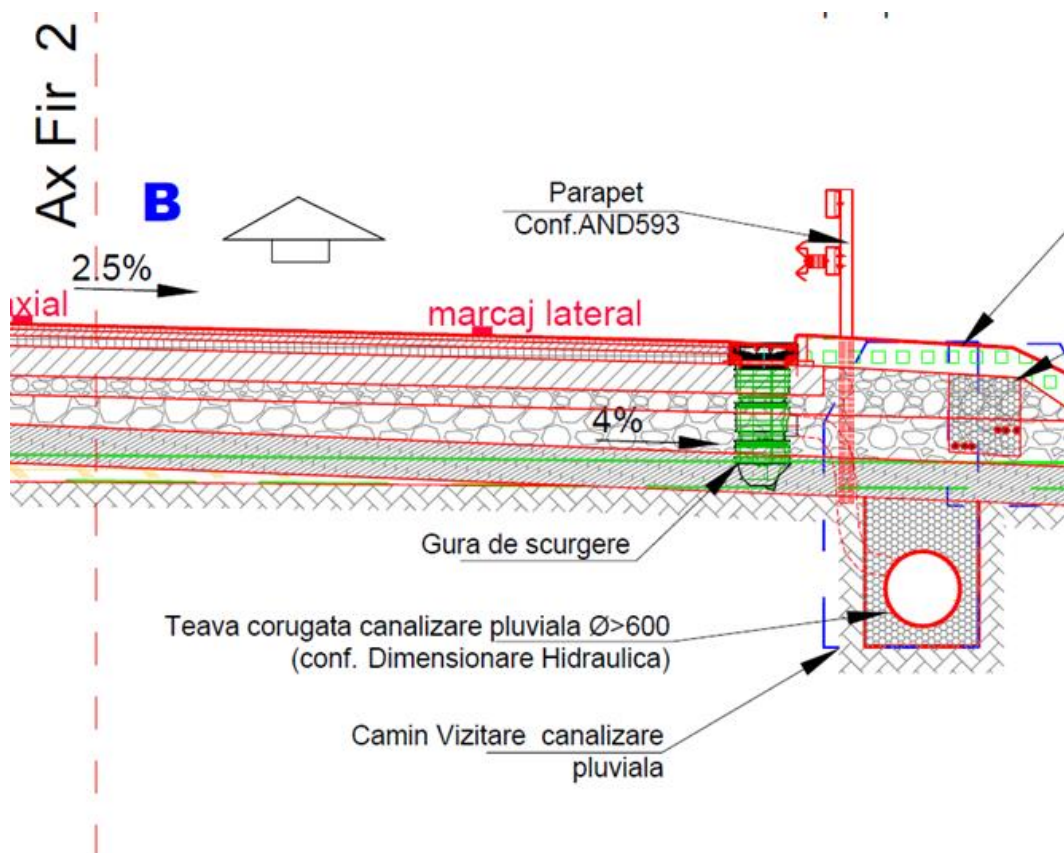

Figură 25 - Sistem de preluare ape pluviale de pe carosabil

RIGOLA DE ACOSTAMENT PREFABRICATA SAU MONOLITA

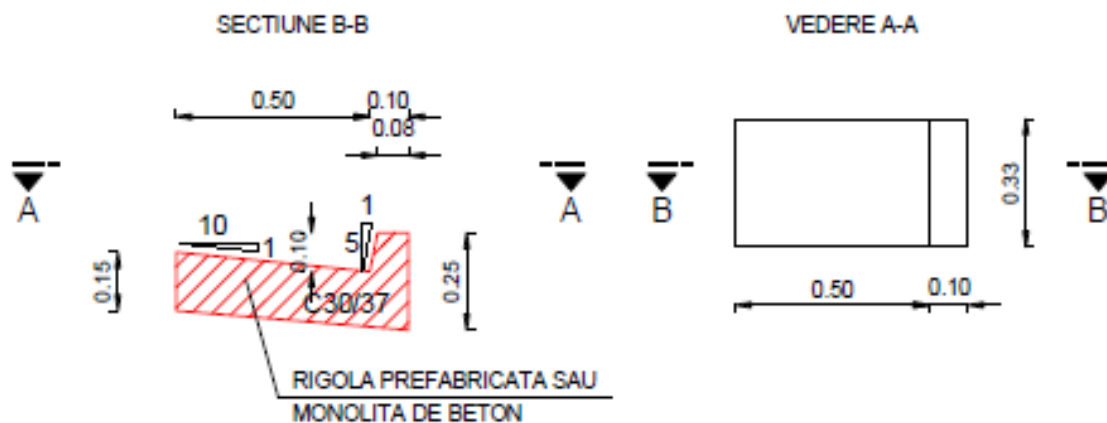

Figură 26 -Rigole de acostament

PROIECTANT GENERAL - ASOCIEREA:
TRANSINVEST BUDAPEST kft., SPECIÁLTERV ÉPITOMÉRNOKI kft., EXPLAN S.R.L., CADSIL S.R.L.

Separatoarele de hidrocarburi sunt amplasate înainte de zonele de deversare a apelor în emisari și sunt de următoarele tipuri:

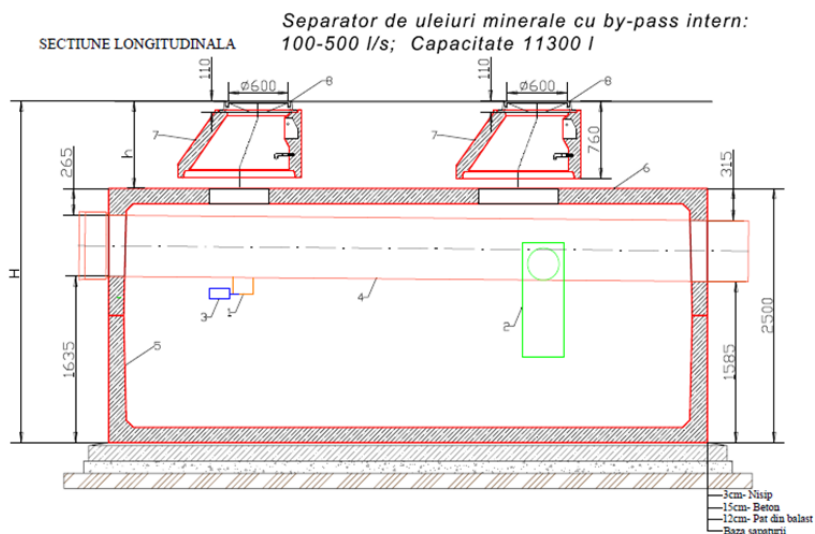

LEGENDA

1	Deflector
2	Filtru coalescent
3	Pluton
4	BY-PASS
5	Cură din beton
6	Placa de acoperire din beton
7	Con de acces
8	Capac din fontă Ø 600

VEDERE IN PLAN

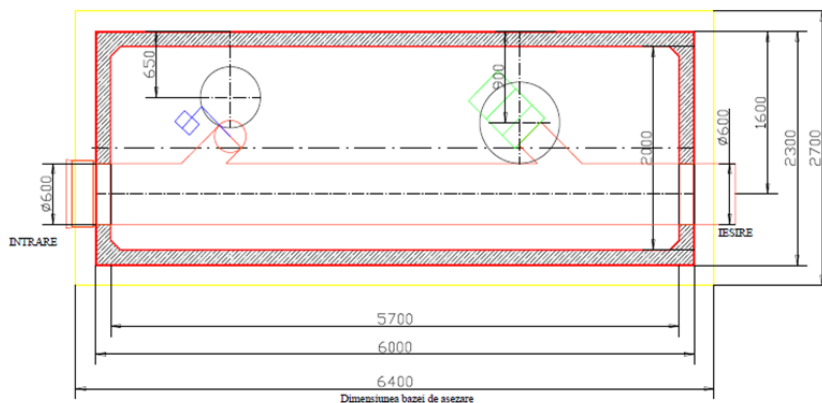

CARACTERISTICI

Clasa de sarcini
15kN - 400kN
Greutatea celui mai greu element
12 T
Greutate totală
24 T
H= Înălțime totală de montaj
h=Înălțimea minimă
Capacitatea trapiei de manol
11,3 m ³
Capacitate de stocare hidrocarburi
1,7 m ³
Capacitate efectivă
16,8 m ³
Debitul nominal
100 l/s
Debitul total
500 l/s
Conținut maxim de ulei rezidual
5 mg/l
Conform NTPA 001

PROIECTANT GENERAL - ASOCIEREA:

TRANSINVEST BUDAPEST kft., SPECIÁLTERV ÉPITŐMÉRNOKI kft., EXPLAN S.R.L., CADSIL S.R.L.

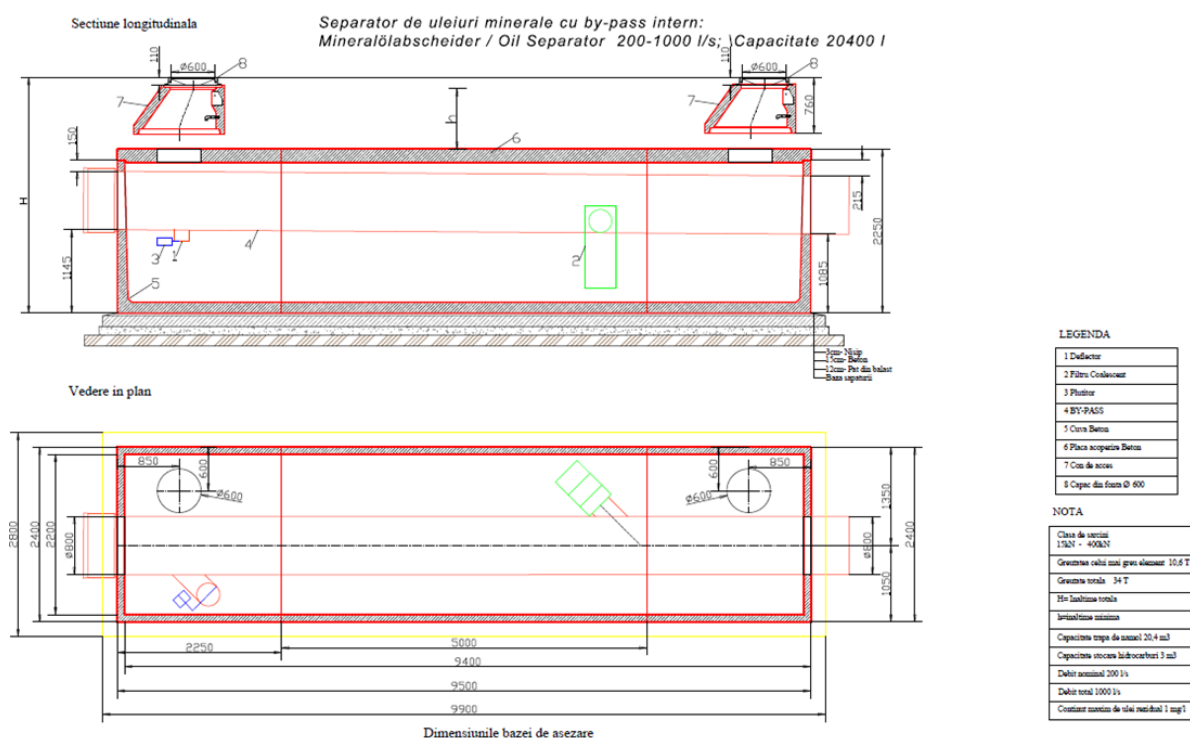

Figură 27 - Tipuri de separatoare hidrocarburi și dimensiuni aferente

Pe întreg amplasamentul obiectivului de investiție sunt prevăzute 224 de separatoare de hidrocarburi, din care 139 bucăți în lungul centurii metropolitane stânga și dreapta, 73 bucăți pe drumurile de legătură și încă 12 bucăți la dotările drumului: pe platforma celor două CIC-uri, a celor două spații de servicii și pe amplasamentul celor două parcuri de scurtă durată.

Tabel 37 - AMPLASARE BAZINE HIDROCARBURI

AMPLASARE BAZINE HIDROCARBURI	NR. BUC
CENTURA METROPOLITANA	139
DRUMURI DE LEGATURA	73
CIC, SP SERVICII, P.S.D	12
NR. TOTAL SEPARATOARE HIDROCARBURI	224

Nr crt.	Separator hidrocarburi		Amplasare
	Stanga	Dreapta	
1	7+300	7+300	CENTRE DE INTRETINERE și COORDONARE
2	24+670	24+670	
3	7+300	7+300	
4	25+720	25+720	SPATII SERVICII S3
5	9+200	9+200	
6	36+500	36+500	PARCARI SCURTA DURATA

PROIECTANT GENERAL - ASOCIEREA:

TRANSINVEST BUDAPEST kft., SPECIÁLTERV ÉPITOMÉRNOKI kft., EXPLAN S.R.L., CADSIL S.R.L.

Nr crt.	Separator hidrocarburi TR35	
	Stanga	Dreapta
1	0+920	0+900
2	1+575	1+575
3	2+750	2+755
4	2+925	2+925
5	3+275	3+275
6	3+770	3+800
7	4+050	4+075
8	4+675	
9	5+850	5+900
10	6+100	6+100
11	6+500	6+500
12	7+050	7+050
13	7+375	7+375
14	8+400	8+400
15	8+790	8+790
16	9+380	9+380
17	9+625	9+625
18	10+550	10+550
19	11+500	11+500
20	12+450	12+480
21	12+750	12+750
22	13+250	13+250
23	15+075	15+075
24	16+575	16+575
25	16+760	16+760
26	17+125	17+125
27	17+575	17+675
28	19+375	19+375
29	20+450	20+450
30	21+600	21+600
31	21+920	21+920
32	21+450	21+450
33	22+620	22+620
34	22+900	22+900
35	23+460	23+460
36	23+760	23+760
37	24+120	24+120
38	24+760	24+760
39	25+580	25+580
40	26+100	26+100
41	26+460	26+460
42	27+020	27+020
43	27+860	27+860
44	28+300	28+300

PROIECTANT GENERAL - ASOCIEREA:

TRANSINVEST BUDAPEST kft., SPECIÁLTERV ÉPÍTŐMÉRNOKI kft., EXPLAN S.R.L., CADSIL S.R.L.

45	28+740	28+740
46	29+050	29+050
47	30+180	30+180
48	29+580	29+580
49	30+920	30+920
50	31+460	31+460
51	32+340	32+340
52	32+880	32+880
53	33+480	33+480
54	34+775	34+775
55	35+145	35+145
56	35+365	35+365
57	36+120	36+120
58	36+434	36+434
59	36+670	36+670
60	37+565	37+565
61	38+031	38+031
62	38+270	38+270
63	38+464	38+464
64	38+733	38+733
65	39+240	39+240
66	39+766	39+766
67	40+359	40+359
68	40+743	40+743
69	41+057	41+057
70	41+427	41+427

7.7.2 Colectarea și evacuarea de pe taluzuri și terasamentul centurii metropolitane

Apele pluviale de pe suprafața taluzurilor de rambleu și debleu ale centurii metropolitane sunt preluate de următoarele tipuri de elemente:

1. **Șanț Trapezoidal Pereat cu pante de 1:1, cu baza de 0.5m -Tip D1**
2. **Șanț Trapezoidal Pereat cu pante de 1:1, cu baza de 0.5m cu dren longitudinal - Tip D2**
3. **Șanț Trapezoidal . Pereat cu pante de 1:1, cu baza de 0.5m (de garda) - Tip D3**
4. **Șanț Trapezoidal Pereat cu pante de 1:1, cu baza de 1,0m cu dren longitudinal - Tip D4**
5. **Șanț Trapezoidal Pereat cu pante de 1:1, cu baza de 1,0m de gardă - Tip D5**

PROIECTANT GENERAL - ASOCIEREA:

TRANSINVEST BUDAPEST kft., SPECIÁLTERV ÉPITOMÉRNOKI kft., EXPLAN S.R.L., CADSIL S.R.L.

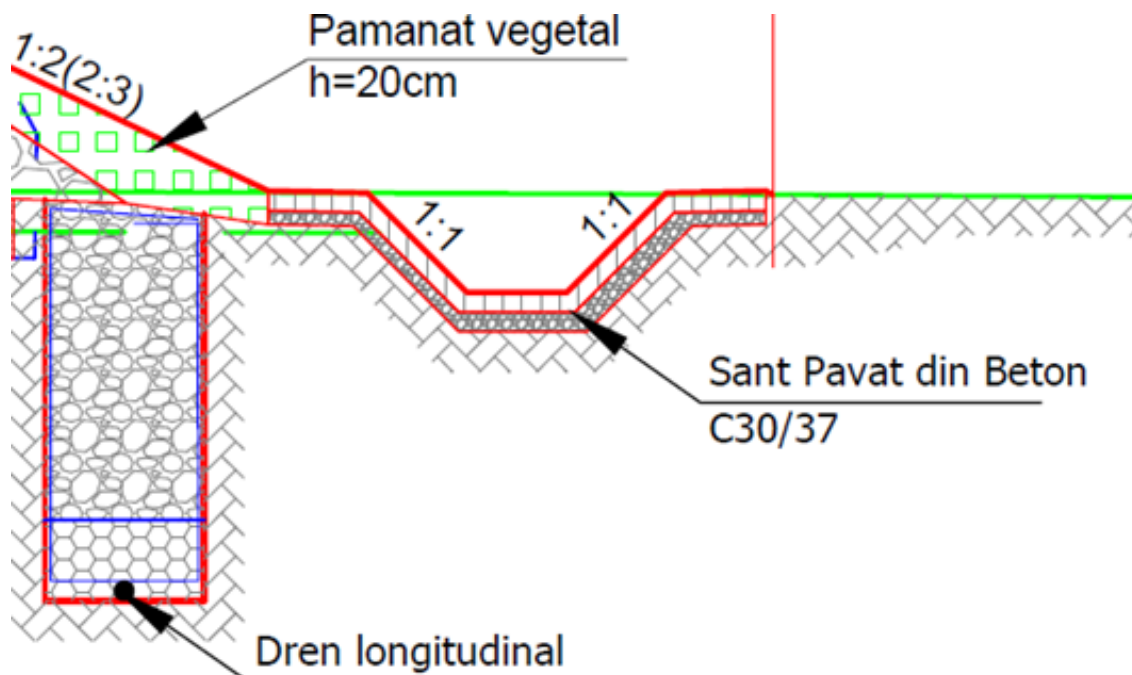

Figură 28 - Colectarea și preluarea apelor pluviale de pe taluzuri și terasamentul Centurii Metropolitane

Apele de pe taluze vor fi preluate de șanțurile/rigolele deschise.

Pe taluzele cu pante abrupte mai mari sau egale cu 1:2 sunt prevăzute a se monta saltele antierozionale, cu rol de protecție a taluzelor împotriva ravenărilor.

Apa preluată de pe terasamentul drumului: taluzuri de debleu și rambleu sunt ape curate, care nu necesită epurare. Acestea vor fi dirijate și evacuate direct în emisar, în albiile văilor râurilor, pâraurilor traversate de centura metropolitană, sau în cazul unde acest lucru nu este posibil, vor fi prevăzute și realizate trasee pentru evacuarea apelor către emisari.

7.7.3 Podețe

În cadrul întregului proiect: centura metropolitană și drumurile de legătură s-au propus **75 de podețe**, din care **55 sunt prevăzute pe centură** și **20 de drumurile de legătură**.

Tabel 38 - Podețe propuse

PODEȚE PREVĂZUTE PE:	NR. BUC
Centura Metropolitană	55
Drumuri de legătură	20
TOTAL PODEȚE DRUM TRANSREGIO FELEAC TR35, ETAPA I	75

Soluția constructivă a podețelor este din beton monolit, tip cadre. Există două podețe tubulare cu diametrul 1800mm, realizate din beton prefabricat.

În general s-au adoptat podețe cu dimesiuni 2,1x2,1 și lungime variabilă, în funcție de lățimea drumului.

Racordarea podețului cu terasamentele drumului se va realiza cu aripi prefabricate sau monolite și/sau camere de cadere din beton, în funcție de înălțimea terasamentului drumului.

Văile pe care sunt amplasate podețele sunt văi existente. Au fost prevăzute podețe și pentru descărcarea apelor colectate de șanțuri de pe o parte pe alta a drumului. În zona podețelor sunt amplasate separatoarele de hidrocarburi, care epurează apa înainte de deversarea în emisarul existent.

Dimensionarea hidraulică a podețelor s-a făcut respectând condițiile de liberă trecere în conformitate cu normativul PD 95-2002, tabelul 6.III. și tabelul 7.I. Calculele de dimensionare sunt orzentate în **volumul 4.1 Studii Hidrologice și hidraulice din cadrul SF FINAL.**

În tabel mai jos prezentăm podețele amplasate pe centura metropolitană TR 35.

Tabel 39- PODEȚE AMPLASATE PE CENTURA METROPOLITANĂ TR35

PODEȚE AMPLASATE PE CENTURA METROPOLITANĂ TR35						
Nr. Crt.	Poz km ax V8 TR35	Bief	Denumire obstacol	Podet Proiectat-Dimensiuni [m]		Soluție constructivă
				Înălțime	Deschidere	
1	1+600.000	Bief C2	Valea Budulau	2.10	2.10	beton monolit
2	2+100		Subtraversare	2.1	2.1	beton monolit
3	2+773.245	Bief C3	Valea Zapodi	2.10	2.10	beton monolit
4	2+929.315	Bief C4	Valea Hidisele	2.10	2.10	beton monolit
5	3+275.132	Bief C5	Vale nenominalizat a	2.10	2.10	beton monolit
6	3+797.407	Bief C6	Vale nenominalizat a	2.10	2.10	beton monolit
7	5+893		Subtraversare	Tubular f1800		beton prefabricat
8	6+103.741	Bief C8	Paraul Viei	2.10	3.00	beton monolit
9	7+038.806	Bief C9	Vale nenominalizat a	2.10	2.10	beton monolit
10	8+739.443	Bief C11	Vale nenominalizat a	2.10	2.10	beton monolit

11	9+254.505	Bief C12	Vale nenominalizat a	2.10	2.10	beton monolit
12	11+486		Subtraversare	2.1	2.1	beton monolit
13	12+760		Subtraversare	2.1	2.1	beton monolit
14	12+760		Subtraversare	2.1	2.1	beton monolit
15	13+226.551	Bief C14	Vale nenominalizat a	2.10	3.00	beton monolit
16	15+880.115	Bief C18	Vale nenominalizat a	2.10	3.00	beton monolit
17	16+783.725	Bief C19	Vale nenominalizat a	2.10	2.10	beton monolit
18	19+529		Subtraversare	2.1	2.1	beton monolit
19	20+250		Subtraversare	2.1	2.1	beton monolit
20	20+692		Subtraversare	2.1	2.1	beton monolit
21	20+692		Subtraversare	2.1	2.1	beton monolit
22	22+472.478	Bief C27	Vale nenominalizat a	2.10	2.10	beton monolit
23	23+706.842	Bief C29	Vale nenominalizat a	2.10	2.10	beton monolit
24	25+592		Subtraversare	2.1	2.1	beton monolit
25	25+592		Subtraversare	2.1	2.1	beton monolit
26	25+623		Subtraversare	2.1	2.1	beton monolit
27	25+623		Subtraversare	2.1	2.1	beton monolit
28	26+445		Subtraversare	2.1	2.1	beton monolit
29	26+720.000	Bief C34	Vale nenominalizat a	2.10	2.10	beton monolit
30	27+388.124	Bief C35	Vale nenominalizat a	2.10	2.10	beton monolit
31	27+762		Subtraversare	2.1	2.1	beton monolit
32	28+085		Subtraversare	2.1	2.1	beton monolit
33	29+311.092	Bief C37	Vale nenominalizat a	2.10	2.10	beton monolit

PROIECTANT GENERAL - ASOCIEREA:

TRANSINVEST BUDAPEST kft., SPECIÁLTERV ÉPITŐMÉRNOKI kft., EXPLAN S.R.L., CADSIL S.R.L.

34	30+167.000	Bief C38	Vale nenominalizat a	1.50	2.70	beton monolit
35	31+500		Subtraversare	2.1	2.1	beton monolit
36	31+500		Subtraversare	2.1	2.1	beton monolit
37	34+766.000	Bief C39	Vale nenominalizat a	2.10	2.10	beton monolit
38	35+142.000	Bief C40	Vale nenominalizat a	2.10	2.10	beton monolit
39	35+384.000	Bief C41	Vale nenominalizat a	2.10	2.10	beton monolit
40	36+122.000	Bief C42	Vale nenominalizat a	2.10	2.10	beton monolit
41	36+434.698	Bief C43	Vale nenominalizat a	2.10	2.10	beton monolit
42	36+650.000	Bief C44	Vale nenominalizat a	2.10	2.10	beton monolit
43	37+341.000	Bief C45	Vale nenominalizat a	2.10	2.10	beton monolit
44	37+564.563	Bief C46	Vale nenominalizat a	2.10	2.10	beton monolit
45	37+774.835	Bief C47	Vale nenominalizat a	2.10	2.10	beton monolit
46	38+325.000	Bief C48	Vale nenominalizat a	2.10	2.10	beton monolit
47	38+489.000	Bief C49	Vale nenominalizat a	2.10	2.10	beton monolit
48	38+717.346	Bief C50	Vale nenominalizat a	2.10	2.10	beton monolit

PROIECTANT GENERAL - ASOCIEREA:

TRANSINVEST BUDAPEST kft., SPECIÁLTERV ÉPITŐMÉRNOKI kft., EXPLAN S.R.L., CADSIL S.R.L.

49	39+151.130	Bief C51	Vale nenominalizat a	2.10	2.10	beton monolit
50	39+788.232	Bief C52	Vale nenominalizat a	2.10	2.10	beton monolit
51	40+012.000	Bief C53	Vale nenominalizat a	2.10	2.10	beton monolit
52	40+579.000	Bief C54	Vale nenominalizat a	2.10	2.10	beton monolit
53	40+900.000	Bief C55	Vale nenominalizat a	2.10	2.10	beton monolit
54	41+141.000	Bief C56	Vale nenominalizat a	2.10	2.10	beton monolit
55	41+428.000	Bief C57	Vale nenominalizat a	2.10	2.10	beton monolit

PROIECTANT GENERAL - ASOCIEREA:

TRANSINVEST BUDAPEST kft., SPECIÁLTERV ÉPITOMÉRNOKI kft., EXPLAN S.R.L., CADSIL S.R.L.

7.8 LUCRĂRI DE ARTĂ PROIECTATE: PODURI, PASAJE, VIADUCTE

În cadrul întregului proiect: centura metropolitană și drumurile de legătură s-a propus realizarea a **156 de structuri**, de diverse categorii: poduri, pasaje, viaducte, poduri de încrucișare.

Acestea sunt amplasate astfel:

- **72 structuri pe traseul centurii metropolitane**
- **26 structuri pe bretelele aferente nodurilor rutiere**
- **33 structuri pe drumurile de legătură**
- **8 structuri la sensurile giratorii suspendate**
- **17 structuri pentru restabilire drumuri existente**

Tabel 40- Structuri

STRUCTURI PREVĂZUTE PE:	NR. BUC
Centura Metropolitana	72
Bretele noduri rutiere	26
Drumuri de legătură	33
Sensuri giratorii suspendate	8
Restabilire drumuri existente	17
Total structuri DRUM TRANSREGIO FELEAC TR35, ETAPA I	156

Caracteristicile fiecărei structuri: nr deschideri, tip grinzi, lungime grinzi, oblicitate, tipuri fundații, lungime și diametru piloți etc sunt prezentate în mod detaliat în partea scrisă a volumului **5.6 Lucrări de poduri, pasaje, viaducte și tuneluri**.

Pe traseul centurii metropolitane sunt proiectate 72 de structuri, cu circulație unidirecțională, exceptând 4 situații particulare, care din considerente tehnice sunt realizate pentru circulație bidirecțională.

În tabelul de mai jos prezentăm succint poziția și numărul structurilor prevăzute pe traseul centurii metropolitane:

Tabel 41 - Tabel centralizator cu Structurile proiectate pe Drum Transregio Feleac TR35

Nr. Crt	Denumire	Poziționare	Poz km start	Poz km final	Lungime	Structura
Structuri prevazute pe centura metropolitana TR 35						
1	S1	stânga	0+904.89	0+987.98	83.10	S1-Pod peste Paraul Capusu
2	S1	dreapta	0+901.07	0+984.17	83.10	S1-Pod peste Paraul Capusu
3	S2	stanga	1+135.89	1+152.80	17.10	S2-Pasaj peste Drum Vicinal
4	S2	dreapta	1+142.14	1+159.43	17.10	S2-Pasaj peste Drum Vicinal

PROIECTANT GENERAL - ASOCIEREA:

TRANSINVEST BUDAPEST kft., SPECIÁLTERV ÉPITŐMÉRNOKI kft., EXPLAN S.R.L., CADSIL S.R.L.

5	S3	stanga	3+855.74	4+060.95	205.20	S3-Viaduct peste albia majoră a Pârâului Căpuș
6	S3	dreapta	3+865.73	4+070.93	205.20	S3-Viaduct peste albia majoră a Pârâului Căpuș
7	S4	stanga	4+603.78	4+941.95	340.00	S4-Viaduct
8	S4	dreapta	4+604.19	4+942.01	336.00	S4-Viaduct
9	S5	stanga	5+654.69	5+667.80	13.10	S5-Pasaj peste Drum Vicinal
10	S5	dreapta	5+652.89	5+665.99	13.10	S5-Pasaj peste Drum Vicinal
11	S6	stanga	7+413.98	7+503.06	88.70	S6-Pasaj peste Nodul 2
12	S6	dreapta	7+413.98	7+501.32	88.70	S6-Pasaj peste Nodul 2
13	S7	stanga	8+408.87	8+439.57	30.70	S7-Pasaj peste Drum Vicinal
14	S7	dreapta	8+408.89	8+439.59	30.70	S7-Pasaj peste Drum Vicinal
15	S8	stanga	9+628.98	10+028.42	397.00	S8-Pod peste râul Someșul Mic și canal Someșul Mic
16	S8	dreapta	9+625.20	9+971.88	348.70	S8-Pod peste râul Someșul Mic și canal Someșul Mic
17	S9	stanga	10+378.70	10+676.95	297.40	S9-Pasaj peste Nod 3
18	S9	dreapta	10+378.67	10+669.65	291.80	S9-Pasaj peste Nod 3
19	S10	stanga	12+414.13	12+575.56	160.80	S10-Pod peste râul Someșul Mic
20	S10	dreapta	12+421.72	12+582.00	160.80	S10-Pod peste râul Someșul Mic
21	S11	stanga	12+632.76	12+791.86	159.10	S11-Pasaj peste Nod 4
22	S11	dreapta	12+632.70	12+791.80	159.10	S11-Pasaj peste Nod 4
23	S12	stanga	15+039.69	15+099.39	59.70	S12-Pasaj peste Drum Vicinal
24	S12	dreapta	15+045.77	15+105.47	59.70	S12-Pasaj peste Drum Vicinal
25	S13	o singura structura	17+115.81	17+349.38	233.57	S13-Pod peste râul Someșul Mic

PROIECTANT GENERAL - ASOCIEREA:

TRANSINVEST BUDAPEST kft., SPECIÁLTERV ÉPITOMÉRNOKI kft., EXPLAN S.R.L., CADSIL S.R.L.

26	S14	stanga	17+575.35	17+714.35	141.10	S14-Pod peste râul Someșul Mic
27	S14	dreapta	17+562.47	17+705.62	141.10	S14-Pod peste râul Someșul Mic
28	S15	stanga	17+948.98	19+488.10	1,537.10	S15-Viaduct
29	S15	dreapta	17+948.99	19+488.48	1,541.50	S15-Viaduct
30	S16	stanga	20+378.82	20+542.73	164.50	S16-Viaduct
31	S16	dreapta	20+379.16	20+544.25	164.50	S16-Viaduct
32	S17	stanga	20+689.23	20+769.63	80.40	S17-Pasaj peste Nod 8
33	S17	dreapta	20+689.25	20+769.65	80.40	S17-Pasaj peste Nod 8
34	S18	stanga	21+560.33	21+748.79	189.20	S18-Viaduct
35	S18	dreapta	21+583.59	21+708.27	123.80	S18-Viaduct
36	S19	stanga	21+851.19	21+933.96	83.10	S19-Viaduct
37	S19	dreapta	21+851.13	21+934.56	83.10	S19-Viaduct
38	S20	stanga	22+614.45	22+904.50	286.60	S20-Viaduct
39	S20	dreapta	22+614.86	22+898.27	286.60	S20-Viaduct
40	S21	stanga	23+252.37	23+451.94	199.10	S21-Pasaj peste Nod 9
41	S21	dreapta	23+252.46	23+451.10	199.10	S21-Pasaj peste Nod 9
42	S22	stanga	25+120.64	25+133.74	13.10	S22-Pasaj peste str. Mihai Romanul
43	S22	dreapta	25+118.11	25+131.21	13.10	S22-Pasaj peste str. Mihai Romanul
44	S23	stanga	25+586.74	25+645.50	61.10	S23-Pasaj peste Drum Vicinal
45	S23	dreapta	25+584.55	25+641.65	57.10	S23-Pasaj peste Drum Vicinal
46	S24	stanga	27+039.58	27+162.00	123.80	S24-Viaduct
47	S24	dreapta	27+018.34	27+161.88	141.80	S24-Viaduct
48	S25	stanga	27+891.82	27+922.26	30.44	S25-Pasaj peste str. Romul Ladea
49	S25	dreapta	27+886.72	27+917.70	30.70	S25-Pasaj peste str. Romul Ladea
50	S26	stanga	28+749.66	28+814.32	65.10	S26-Pod peste Pârâu Becaș
51	S26	dreapta	28+757.74	28+823.24	65.10	S26-Pod peste Pârâu Becaș
52	S27	stanga	29+047.56	29+131.06	83.50	S27-Pod peste Pârâu Becaș

PROIECTANT GENERAL - ASOCIEREA:

TRANSINVEST BUDAPEST kft., SPECIÁLTERV ÉPITŐMÉRNOKI kft., EXPLAN S.R.L., CADSIL S.R.L.

53	S27	dreapta	29+043.74	29+127.24	83.50	S27-Pod peste Pârâu Becaș
54	S28	stanga	31+465.66	31+576.60	109.40	S28-Pasaj peste Nod 15
55	S28	dreapta	31+466.65	31+574.56	109.40	S28-Pasaj peste Nod 15
56	S29	stanga	31+755.12	32+449.09	699.30	S29-Viaduct
57	S29	dreapta	31+757.13	32+451.86	689.30	S29-Viaduct
58	S30	stanga	32+691.29	32+834.08	142.40	S30-Pasaj peste Nod 16
59	S30	dreapta	32+691.52	32+833.53	142.40	S30-Pasaj peste Nod 16
60	S31	stanga	33+222.57	33+253.55	30.70	S31-Pasaj peste Drum Vicinal
61	S31	dreapta	33+233.63	33+264.06	30.70	S30-Pasaj peste Drum Vicinal
62	S32	stanga	33+464.71	33+548.73	83.10	S32-Pod peste râul Someșul Mic
63	S32	dreapta	33+461.11	33+543.83	83.10	S32-Pod peste râul Someșul Mic
64	S33	stanga	33+953.19	33+983.77	30.70	S33-Pasaj peste Drum Vicinal
65	S33	dreapta	33+954.12	33+984.95	30.70	S33-Pasaj peste Drum Vicinal
66	S34	stanga	34+353.65	34+490.79	138.40	S34-Pasaj peste Nod 17
67	S34	dreapta	34+352.65	34+492.33	138.40	S34-Pasaj peste Nod 17
68	S35	o singura structura	37+493.80	37+506.90	13.10	S35-Pasaj peste Drum Vicinal
69	S36	stanga	38+145.26	38+291.23	146.70	S36-Pasaj peste Nod 18
70	S36	dreapta	38+145.05	38+292.48	146.70	S36-Pasaj peste Nod 18
71	S37	extindere pe stanga	40+367.22	40+392.32	26.40	S37-Pod peste Valea Caldă
72	S38	ambele fire	41+667.00	41+811.69	144.70	S38-Pasaj peste Nod 20
SUBTOTAL					12,884.61	m

Cazurile particulare pentru care structurile sunt realizate pentru ambele fire de circulație sunt prezentate în tabelul de mai jos, fiind un extras din lista structurilor prevăzute pe centură.

Tabel 42 - Centralizator cu toate structurile prevăzute pe centura metropolitană.

PROIECTANT GENERAL - ASOCIEREA:

TRANSINVEST BUDAPEST kft., SPECIÁLTERV ÉPITOMÉRNOKI kft., EXPLAN S.R.L., CADSIL S.R.L.

Denumire	Poziționare	Poz km start	Poz km final	Lungime	Structura
S13	o singura structura	17+115.81	17+349.38	233.57	S13-Pod peste râul Someșul Mic
S35	o singura structura	37+493.80	37+506.90	13.10	S35-Pasaj peste Drum Vicinal
S37	extindere pe stanga	40+367.22	40+392.32	26.40	S37-Pod peste Valea Caldă
S38	ambele fire	41+667.00	41+811.69	144.70	S38-Pasaj peste Nod 20

Pe bretelele în cadrul nodurilor rutiere sunt proiectate 26 de structuri, cu circulație unidirecțională. În tabelul de mai jos prezentăm succint poziția și numărul structurilor prevăzute pe bretelele nodurilor rutiere din cadrul centurii:

Tabel 43 - Structuri prevăzute pe bretelele nodurilor rutiere din cadrul TR 35

Structuri prevazute pe bretelele nodurilor rutiere din cadrul TR 35					
Nr. Crt	Denumire	Poz km start	Poz km final	Lungime	Structura
1	SB1-B.Stg.S9	10+555.34	10+675.99	120.65	Viaduct
2	SB2-B.Dr.S9	10+554.91	10+664.76	111.25	Viaduct
3	SB3-B.Stg.S10	12+467.57	12+570.88	102.80	Viaduct
4	SB4-B.Dr.S10	12+455.38	12+587.44	133.00	Viaduct
5	SB5-B.Dr.S15	18+182.98	18+347.38	164.50	Viaduct
6	SB6-B.Stg.S15	18+182.249	18+346.96	164.50	Viaduct
7	SB7-B.Dr.S15	18+590.74	18+797.55	206.90	Viaduct
8	SB8-B.Stg.S15	18+612.38	18+796.7	184.50	Viaduct
9	SB9-B.Dr.S15	19+004.56	19+204.28	205.20	Viaduct
10	SB10-B.Dr.S22	24+717.95	24+803.34	88.70	Viaduct
11	SB11-B.Stg.S22	24+718.11	24+833.63	117.70	Viaduct
12	SB12-B.Dr.S23	25+582.24	25+641.94	59.70	Viaduct
13	SB13-B.Stg.S23	25+586.69	25+647.79	61.10	Viaduct
14	SB14-B.Dr.S24	26+958.51	27+294.24	327.30	Viaduct
15	SB15-B.Stg.S24	26+957.98	27+401.6	449.40	Viaduct
16	SB16-B.Dr.N13	28+244.64	28+304.34	59.70	Viaduct
17	SB17-B.Dr.N14	28+245.84	28+305.54	59.70	Viaduct
18	SB18-B.Dr.N13	28+408.33	28+497.03	88.70	Viaduct
19	SB19-B.Stg.N13	28+408.83	28+497.52	88.70	Viaduct
20	SB20-B.Stg.N14	30+019.8	30+079.5	59.70	Viaduct
21	SB21-B.Dr.	30+019.8	30+079.5	59.70	Viaduct
22	SB22-B.Stg.N14	30+159.79	30+219.48	59.70	Viaduct
23	SB23-B.Dr.	30+159.79	30+219.48	59.70	Viaduct
24	SB24-B.Stg.N18	39+959.16	40+050.15	88.70	Viaduct

PROIECTANT GENERAL - ASOCIEREA:

TRANSINVEST BUDAPEST kft., SPECIÁLTERV ÉPITŐMÉRNOKI kft., EXPLAN S.R.L., CADSIL S.R.L.

25	SB25-B.Dr.N18	39+963.37	40+049.89	88.70	Viaduct
26	SB26-B.Dr.N19	40+128.33	40+0187.7	59.70	Viaduct
SUBTOTAL STRUCTURI PE BRETELE				3.269,90	

Structurile prevăzute la drumurile de legătura sunt în număr de 33 buc, și sunt prezentate la capitolul 11- componenta Drumurile de legătură, la fiecare drum în parte.

Prezentăm mai jos sub formă tabelară lista cu structurile prevăzute pe drumurile de legătură.

Tabel 44 - Structuri prevăzute pe drumurile de legătura

Structuri prevazute pe drumurile de legatura						
99	B1-02-S2	Drum de legatura B1	0+436.5	0+653.98	217.49	Pod peste raul Somesul Mic și peste canal Somesul Mic
100	B1-01-S1		0.039.94	0+206.12	166.12	Pod peste raul Somesul Mic și peste canal Somesul Mic
101	B1-04-S1		0+321.01	0+425.82	104.81	Pod de incucisare pe B1-04 peste B1-02 (Acces SS) km 0+776.89 și peste bretea A (nod Gilau) km 0+943.83
102	B1-07-S1		0+117.52	0+222.59	105.07	Pod de incucisare pe drumul B1-07 peste Bretea A (nod Gilau) km 1+368.83
103	B1-05-S2		0+545.5	0+634.39	85.89	Pod de incucisare pe drumul B1-05 peste Bretea A (nod Gilau) km 1+502.48
104	B1-05-S1		0+363.48	0+426.99	63.51	Pod de incucisare pe drumul B1-05 peste Bretea E (nod Gilau) km 0+389.55
105	B2-04-S1	Drum de legatura B2	0+034.41	0+075.21	40.80	Pod peste Valea Fenes
106	B2-02-S1		488+291.507	488+330.881	39.37	Pod peste Valea Fenes
107	B3-01-S1	Drum de legatura B3	0+493.61	0+541.9	48.29	Viaduct pe B3-01 peste drum agricol asfaltat km 0+518.19
108	B3-01-S2		1+411.23	1+459.24	48.00	Pod de incrucisare pe B3-01
109	B3-01-S3		2+164.54	2+390.95	226.40	Pod de incrucisare pe B3-01
110	B3-01-S4		3+293.5	3+340.9	47.40	Pod de incrucisare pe B3-01
111	B3-01-S5		3+789.5	3+934.3	144.80	Pod de incrucisare pe B3-01
112	B3-01-S6		5+739.18	5+925.23	186.05	Pod de incrucisare pe B3-01

113	B3-01-S7		6+460.72	6+676.61	215.89	Pasaj superior pe B3-01 peste magistrala CFR 300 (Bucuresti Nord-Oradea Linia 1+Linia 2(km proiect=6+516.22=km 509+053.73 pe L1 și kmproiect=km6+516.22=km 509+053.73pe L2) și traverseaza Raul Nadas la km 6+645.69 (gabarit CF Linia 1 (sina exteriora)-H=9.07m pe stanga și 9.50 pe dreapta iar pe Linia 2 H=9.40 pe stanga și 9.81 pe dreapta)
114	B4-1-S1	Drum de legatura B4	481+780.505	481+808.101	27.60	Pod peste Valea Garbaului
115	B4-2-S1		0+034.47	0+238.29	203.82	Viaduct pe B4-2
116	B4-2-S2		0+837.37	0+918.55	81.18	Pod peste Valea Garbaului
117	B4-1s2		483+317.015	483+455.684	138.67	Pod de incrucisare pe B4-1s peste giratie-acces la S.R.U.
118	B4-2-02-S1		0+036.91	0+076.2	39.30	Pod pe B4-2 peste Valea Garbaului
119	B5-01-S1	Drum de legatura B5	471+901.209	472+042.878	141.67	Viaduct pe B5-01
120	B6-01-S1	Drum de legatura B6	2+159.41	2+218.17	58.76	
121	B6-01-S2		2+350.61	2+412.12	61.51	
122	B6-01-S3-stanga		3+492.14	3+840.44	348.30	
123	B6-01-S3-dreapta		3+492.14	3+840.44	348.30	
124	B6-01-S4-stanga		4+127.44	4+179.95	52.52	Pod peste paraul Zapodie
125	B6-01-S4-dreapta		4+132.64	4+182.45	49.81	Pod peste paraul Zapodie
126	B7-01-S1	Drum de legatura B7	0+031.49	0+176.29	144.80	Pod peste raul Somesul Mic
127	B7-01-S2		1+293.39	1+318.71	25.33	Pod peste afluent Maraloiu
128	B7-01-S3		1+693.41	2+321.69	628.28	Pod de incrucisare pe B7-01 Viaduct peste Valea Maraloiu (traversare de trei ori la km, peste DN1 la Km 13+180.27 =km proiect 1+944.53 peste linia ferata principala CFnr 401 (Cluj-Napoca -Dej- Ilva Mica) peste L1 km1+053.36 = km proiect 1+999.05 și peste L2 km 1055.92=km proiect 1+933.39

PROIECTANT GENERAL - ASOCIEREA:

TRANSINVEST BUDAPEST kft., SPECIÁLTERV ÉPITOMÉRNOKI kft., EXPLAN S.R.L., CADSIL S.R.L.

129	B7-01-S4		3+106.48	3+169.91	63.43	Viaduct pe B7-01 Pod de incucisare pe drumul B7-07 peste drumul B7-12 km 0+150.41=km proiect 3+138.552
130	B7-04-S1		0+039.38	0+074.76	35.38	B7-04-S1 Pod peste Valea Mărăloiu
131	B8-01-S1	Drum de legatura B8	0+050.76	0+468.2	417.44	Viaduct pe B8-01

Celelalte structuri prevăzute la sensurile giratorii superioare (8 pasaje) și pentru restabilirea drumurilor existente (17 buc) le prezentăm în format tabelar mai jos, și acestea pot fi vizualizate la Livrabilul 5.1 Lucrări de drum- la profilurile transversale tip

Tabel 45 - Structuri prevăzute la sensurile giratorii superioare și pentru restabilirea drumurilor existente

Structuri prevazute la sensurile giratorii suspendate din cadrul nodurilor rutiere						
132	Pasaj nod 1	Nod 1	0+568.6	0+646.6	78.03	pasaj pentru sens giratoriu superior
133	Pasaj nod 5	Nod 5	14+808.3	14+886.3	78.00	pasaj pentru sens giratoriu superior
134	Pasaj nod 10	Nod 10	24+624.8	24+716.8	91.96	pasaj pentru sens giratoriu superior
135	Pasaj nod 11	Nod 11	25+684.4	25+755.6	71.24	pasaj pentru sens giratoriu superior
136	Pasaj nod 12	Nod 12	26+879.1	26+957.1	78.05	pasaj pentru sens giratoriu superior
137	Pasaj nod 13	Nod 13	28+319.0	28+392.9	73.95	pasaj pentru sens giratoriu superior
138	Pasaj nod 14	Nod 14	30+085.1	30+154.9	69.84	pasaj pentru sens giratoriu superior
139	Pasaj nod 19	Nod 19	40+051.4	40+127.4	76.00	pasaj pentru sens giratoriu superior
TOTAL 8 pasaje giratii superioare					617.07	m
Structuri prevazute pentru restabilire drumuri existente cu care interfereaza proiectul						
140	Pasaj inecat în rambleu pe drum vicinal	drum vicinal - Gilau	0+850		65.50	Pasaj pe drum vicinal pe sub TR35
141	Pasaj pe drum vicinal	drum vicinal - Gilau	1+560.907		54.00	Pasaj pe drum vicinal peste TR35
142	Pasaj pe drum vicinal	drum vicinal - Gilau	2+915.293		135.00	Pasaj pe drum vicinal peste TR35
143	Pasaj pe A3	drum vicinal	5+960.63		98.50	Pasaj pe A3 peste TR37
144	Pasaj inecat în rambleu pe drum vicinal	drum vicinal - Gilau	6+421		68.50	Pasaj pe drum vicinal pe sub TR35
145	Pasaj pe drum vicinal	drum vicinal	14+425.62		67.30	Pasaj pe drum vicinal peste TR35

PROIECTANT GENERAL - ASOCIEREA:

TRANSINVEST BUDAPEST kft., SPECIÁLTERV ÉPITOMÉRNOKI kft., EXPLAN S.R.L., CADSIL S.R.L.

146	Pasaj pe drum vicinal	drum vicinal - Floresti	15+945.00	98.50	Pasaj pe drum vicinal peste TR35
147	Pasaj pe Strada Fagetului	Strada Fagetului	23+909.1	312.50	Pasaj pe strada Fagetului peste TR35
148	Pasaj pe drum vicinal	drum vicinal	26025.35	54.00	Pasaj pe drum vicinal peste TR35
149	Pasaj acces 2 la Spital pediatric	Acces 2 Spital pediatric	28+660.9	78.50	Pasaj pentru acces 2 la spital pediatric peste TR35
150	Pasaj pt Relocare strada R15	Relocare strada R15	29+610.9	63.50	Pasaj pe strada R15 peste TR35
151	Pasaj Strada în cartier Sopor	Strada în cartier Sopor	30+657.6	66.50	Pasaj pe strada în cartier Sopor peste TR35
152	Pasaj Strada în cartier Sopor	Strada în cartier Sopor	31+073.3	66.50	Pasaj pe strada în cartier Sopor peste TR35
153	B7-08-S01	Acces în cimitir	2+566.751	40.00	Pasaj pe strada în cimitir peste drum de legatura B7
154	B7-09-S01	drum vicinal	2+613.396	40.00	Pasaj pe drum vicinal peste drum de legatura B7
155	B7-04-S01	Strada în Apahida	B7 km 1+459	25.00	Pod de incrucisare pe drum vicinal- supratraverseaza B7
156	R3-07-S01	Drum vicinal		25.00	Viaduct pe drum vicinal
TOTAL 17 STRUCTURI pt restabilire drumuri				1,358.80	m

7.9 TUNELURI

Proiectul Drum Transregio Feleac TR 35 Etapa I cuprinde 5 tuneluri, din care: 3 pe centura și două pe drumul de legătură B3 Florești-Baciu.

- Tunelul 1 amplasat pe TR35**– zona Pădure Făget / Sf. Ion , la poz km 19+684.97, L= 490 m . Acesta se va realiza în sistem cut&cover. Pădurea de pe suprafața terenului pe care se realizează tunelul se va defrișa și se va excava pământul până la cota drumului, după care se va realiza structura de rezistență și se va acoperi cu minim 2 m de pământ.
Se va realiza un singur tunel, care va cuprinde ambele fire de circulație.
Tunelul nr 1 se va realiza prin sistemul de execuție cu plafon, numită și metoda semi-deschisă. Această metodă presupune mai întâi o defrișare în zona împădurită și o excavare în taluz stabil pe viitorul amplasament al tunelului.

PROIECTANT GENERAL - ASOCIEREA:

TRANSINVEST BUDAPEST kft., SPECIÁLTERV ÉPITOMÉRNOKI kft., EXPLAN S.R.L., CADSIL S.R.L.

De la baza acestei excavații se realizează trei ecrane de pereții din piloții forăți de diametru mare \varnothing 1200 mm, doi pereți înspre exterior și un perete în zona mediană. În următoarea etapă, pe acești pereți din piloți forăți, care constituie punctele de sprijin, pentru planșeul de deasupra tunelului se betonează și se hidroizolează plafonul tunelului. După această etapă se propune realizarea umplerii cu material drenant pe 50 cm grosime și mai apoi cu pământ din primii 2 m de săpătură și așternerea acestuia pe o grosime de 1,0 m. Peste aceasta, se va așterne un strat vegetal protejat cu saltea antierozională în grosime de 20 cm și înierbarea respectiv împădurirea cu arbori specifici zonei. Pe aceste zone, împădurirea nu face obiectul prezentei documentații.

După această etapă urmează începând de la capetele tunelului săparea la cotă în lungul tunelului sub protecția pereților și a tavanului din beton. În final se realizează sistemul rutier, instalațiile și finisajul interior al tunelului.

2. **Tunelul 2 amplasat pe TR35**– zona Pădure Făget / Mănăștur –fir dreapta la poz km 21+119.37, L= 370 m
3. **Tunelul 3 amplasat pe TR35**– zona Pădure Făget / Mănăștur –fir stânga la poz km 21+120.22, L= 363 m

Tunelul 2 și 3 se vor realiza în sistem de galerie cu sprijiniri, prin forare subterană, folosind metoda vieneză, cu scut sau alte metode mai noi. Acest tunel se va realiza în mod separat, câte un tunel pentru fiecare fir de circulație.

Tunel 2 de pe partea dreaptă și tunelul 3 de pe partea stângă, se executa câte unul pentru fiecare bandă de circulație, amplasate la o distanță de 10,5 m între ele.

Tunelurile încep la km 21+119,37 și se termină la km 21+491,49 în lungime de 372,12 m pe partea dreaptă și de la km 21+120,22 până la km 21+482 pe partea stângă. Tunelul de pe partea dreaptă are o lungime de 370 m, iar cel de pe partea stângă are lungimea de 363 m. Aceste tuneluri urmează să fie realizate în galerie cu sprijiniri, în argile vârtoase sau cimentate, în calcare și marnocalcare. Săpătura în funcție de tehnologia adoptată de constructor va putea fi în sistem de săpătură „vineză” sau cu scutul sau alte metode.

Cele doua tuneluri pot fi atacate odată, accesul fiind mai ușor la începutul tunelului în proximitatea străzii Basarabia unde se va putea realiza și organizarea de șantier.

Tunelul nr. 2 și 3 se va realiza prin sistemul de execuție construite prin metoda închisă. Acest tunel are principalul avantaj faptul că terenul de deasupra rămâne netulburat și neafectat, fără a afecta vegetația forestieră de pe el. **Pădurea existentă nu se defrișează, însă având în vedere că terenul de dedesubt este utilizat pentru realizarea obiectivului de investiție, acesta va fi expropriat, deci va fi necesară scoaterea suprafeței din fondul forestier național, fără să fie necesară defrișarea pădurii existente. Specificăm faptul că în zona portalurilor de intrare și ieșire din tunel, pădurea se va defrișa pe o lungime de 15 m de la intrarea/ieșirea în/din tunel, pe lățimea expropriată.**

4. **Tunelul 4, amplasat pe B3 drum de legătură Florești Baci**– zona Pădure Hoia , poz km 1+592, L=450m, realizat în sistem de galerie cu sprijiniri, prin forare subterană, folosind metoda vieneză, cu scut sau alte metode mai noi. La fel ca în situația tunelului 2 și 3 pădurea nu se defrișează, cu excepția a 15 m de la intrarea/ieșirea din tunel, prin portal.
5. **Tunelul 5 amplasat pe B3 drum de legătură Florești Baci** – zona Padure Hoia , poz km 4+330, L=310 m, realizat în sistem de galerie cu sprijiniri, prin forare subterană, folosind metoda vieneză, cu scut sau alte metode mai noi.

Tabel 46 - Caracteristicile tehnice ale tunelurilor

Tuneluri Drum Transregio Feleac TR35						
Nr. Crt	Denumire	Pozitionare	Poz km start	Poz km final	Lungime	Structura
Tuneluri prevazute pe centura metropolitana TR 35						
1	T1	o singura structura pt ambele sensuri	19+684.97	20+174.97	490.00	S40-Tunel
2	T2-b	stanga	21+120.22	21+482.64	363.00	S42a-Tunel-Fir 2 (stanga)
3	T2-a	dreapta	21+119.37	21+491.49	370.00	S41a-Tunel-Fir 1 (dreapta)
Tuneluri prevazute pe Drumuri de Legatura						
4	B3-01-T4	Drum legatura B3	1+591.696	2+042.032	450.336	Tunel 4 cu forare subterana-tip galerie
5	B3-01-T5	Drum legatura B3	4+329.993	4+640.195	310.202	Tunel 5 cu forare subterana-tip galerie
TOTAL LUNGIME TUNELURI					1,983.54	m

7.10 AMENAJARE INTERSECȚII- NODURI RUTIERE

În lungul traseului centurii metropolitane, pentru a asigura o cât mai bună accesibilitate din toate direcțiile zonei metropolitane Cluj, s-a propus realizarea a 20 de noduri rutiere. Drumurile de legătură avizate în CTE C.N.A.I.R. SA sunt conectate la centura metropolitană prin intermediul acestor noduri rutiere.

Cele două componente centura și drumurile de legătură sunt conexe prin intermediul a 20 de noduri rutiere. Lungimea bretelelor aferente nodurilor rutiere este de 26,620 km, care conform OG 43/1997 privind regimul drumurilor, la art. 2, aliniatul (3) se specifică faptul că: **”(3) Fac parte integranta din drum: ampriza si zonele de siguranta, podurile, podetele, viaductele, pasajele denivelate, zonele de sub pasajele rutiere, tunelurile, constructiile de aparare si consolidare, trotuarele, piste pentru ciclisti, locurile de parcare, oprire si stationare, bretelele de acces, indicatoarele de semnalizare rutiera si alte dotari pentru siguranta circulatiei, spatiile de serviciu sau control, spatiile cuprinse în triunghiul de vizibilitate din intersectii, spatiile cuprinse între autostrada si/sau drum si bretelele de acces, terenurile si plantatiile din zona drumului, mai puțin zonele de protectie.”**

Tabel 47 - Centralizator noduri rutiere DRUM TRANSREGIO FELEAC TR 35, ETAPA I

Centralizator noduri rutiere DRUM TRANSREGIO FELEAC TR 35, ETAPA I					
Numar Nod	Amplasare localitate	Scurta Descriere	Poz km.	Tip giratie	Numar Brate
Nod 1	Gilau 1	DN1-Gilău	0+607.63	superioară	3
Nod 2	Gilau 2	Dr. leg B1 (A3-spații servicii S1)	7+458.55	inferioară	3
Nod 3	Floresti 1	Dr. leg. B2 (DN1 -DJ107M Luna)	10+451.8 6	inferioară	3
Nod 4	Floresti 2	Colonia de sub Deal	12+711.9 7	inferioară	5
Nod 5	Floresti 3	Dr. leg. B 3 Floresti Nord- Baci	14+847.3 4	superioară	4
Nod 6				inferioară	5

PROIECTANT GENERAL - ASOCIEREA:

TRANSINVEST BUDAPEST kft., SPECIÁLTERV ÉPITOMÉRNOKI kft., EXPLAN S.R.L., CADSIL S.R.L.

	Cluj-Napoca 1	B-dul 1 Decembrie+str.Frasinului+Acces magazin Cora	18+019.5 5		
Nod 7	Cluj-Napoca 2	Dr. leg. B4.2 (Acces 2 S.R.U.+Str. Bucium)	18+839.8 7	inferioară	4
Nod 8	Cluj-Napoca 3	Str.Basarabia, cartier Mănăștur	20+730.0 0	inferioară	3
Nod 9	Cluj-Napoca 4	Dr. leg B 8 Str.Frunzisului, varianta Zorilor Mănăștur	23+326.1 3	inferioară	3
Nod 10	Cluj-Napoca 5	Dr. leg B 5 Calea Turzii	24+670.2 0	superioară	4
Nod 11	Cluj-Napoca 6	Str. Mihai Românu+ Sp.Serv.	25+720.0 0	superioară	4
Nod 12	Cluj-Napoca 7	str.Măcieșului, cartier Bună Ziua	26+918.0 6	superioară	4
Nod 13	Cluj-Napoca 8	Str. Borhanciului	28+355.9 4	superioară	5
Nod 14	Cluj-Napoca 9	Dr. leg B6 -Str.Soporului	30+120.0 0	superioară	4
Nod 15	Cluj-Napoca 10	Spre Str. Calea Someșeni	31+506.0 0	inferioară	4
Nod 16	Cluj-Napoca 11	Str. Traian Vuia	32+765.7 8	inferioară	4
Nod 17	Cluj-Napoca 12	Bulevardul Muncii V.O.C.N.E.	34+423.2 0	inferioară	4
Nod 18	Apahida 1	Sub Coastă +DN1N (V.O.C.E.)	38+218.5 2	inferioară	4

PROIECTANT GENERAL - ASOCIEREA:

TRANSINVEST BUDAPEST kft., SPECIÁLTERV ÉPITŐMÉRNOKI kft., EXPLAN S.R.L., CADSIL S.R.L.

Nod 19	Apahida 2	Dr. leg B7 (DN1C+DN16)	40+089.3 9	superioară	4
Nod 20	Apahida 3	DN1C -Câmpenești	41+739.3 9	inferioară	4

Amenajarea intersecțiilor s-a realizat în baza normativului pentru proiectarea intersecțiilor la nivel pe drumuri publice AND 600/2010 și se avizează de către organele competente conform prevederilor Ordonanței Guvernului nr. 43/1997 privind regimul drumurilor, în CT Siguranța Circulației la C.N.A.I.R. SA și IGPR.

La fiecare desprindere din centura pentru a intra în nodurile rutiere, în spațiul situat între banda 1 de circulație a TR35 și breteaua de acces spre nodul rutier se amplasează atenuatori de soc, care rezista la impact cuprinși între 80-110 km/h, funcție de viteza de proiectare adoptată de-a lungul traseului.

Astfel, la nodurile rutiere 1,2,3,4,5 respectiv 17,18,19 și 20 am adoptat amplasarea atenuatorilor de șoc pentru viteze de 110 km/h- $9 \times 2 = 18$ bucăți, câte două la fiecare nod, pentru ambele direcții.

La restul nodurilor de la 6 până la 16 inclusiv, se adoptă atenuatori de șoc ce rezistă la impact de 80km/h, fiind amplasați astfel $11 \times 2 = 22$ bucăți , câte două la fiecare nod, pentru ambele direcții.

Tip atenuator de soc	Noduri pentru amplasare	Număr noduri	Nr atenuatoare soc
V=80km/h	1,2,3,4,5,17,18,19,20	9	$9 \times 2 = 18$ buc
V=110km/h	6,7,8,9,10,11,12,13,14,15,16	11	$11 \times 2 = 22$ buc

7.10.1 Caracteristicile geometrice ale intersecțiilor denivelate

Prezentăm în tabelele de mai jos caracteristicile geometrice adoptate pentru intersecțiile giratorii de la nodurile rutiere 1-20:

Tabel 48 - Caracteristici geometrice nod1 -nod 4

Parametrii generali ai giratie		Nod 1	Nod 2	Nod 3	Nod 4
Nod					
Pozitie kilometrica ax nod pe V8		0+607.63	7+458.55	10+451.86	12+711.97
Distanța față de nod precedent / următor [m]		6 851	6 851 2 993	2 993 2 260	2 260 2 135
Localitate		Gilau 1	Gilau 2	Floresti 1	Floresti 2
Descriere		DN1-Gilău	(A3-spații serv)2	DN1 -DJ107M	Colonia de sub Deal
Tip giratie		superioară	inferioară	inferioară	inferioară
Număr brațe		3	3	3	5
Diametrul insulei centrale		46	46	46.0	60
Lățimea supralargirii inerioare		2.0	2	2.0	2
Diametru interior al părții carosabile		50	50.0	50.0	64.0
Număr benzi în giratie		1	1	1	1
Banda 1 Lățime		7.0	7.0	7.0	7.0
Banda 2 Lățime					
Lățimea părții carosabile în giratie		7.0	7.0	7.0	7.0
Lățimea supralargirii exterioare		1.0	1.0	1.0	1.0
Diametru exterior al giratiei(inclusiv supralargirea)		66	66.0	66.0	80.0
Diametru exterior al giratiei		64	64	64	78
Brat 1	Intare	Lățimea părții carosabile [m]	4	4	4
		Lățimea părții carosabile în dreptul intrării [m]	4.5	4.5	4.5
		Raza de racordare la intrare [m]	25	25	25
		Raza de racordare între brațe [m]	20	20	20
	Insula	Distanța față următoarea intrare [m]	37.69	24.73	35.22
		Unghi de conflict [°]	28.89	29.62	30.59
		Lățimea părții carosabile [m]	4	4	4
		Lățimea părții carosabile în dreptul ieșirii [m]	5	5	5
	Iesire	Raza de racordare la iesire [m]	30	30	30
		Lățimea părții carosabile [m]	4	4	4
		Lățimea părții carosabile în dreptul intrării [m]	4.5	4.5	4.5
		Raza de racordare la intrare [m]	25	25	25
Brat 2	Intare	Lățimea părții carosabile [m]	4	4	4
		Lățimea părții carosabile în dreptul intrării [m]	4.5	4.5	4.5
		Raza de racordare la intrare [m]	25	25	25
		Raza de racordare între brațe [m]	20	20	20
	Insula	Distanța față următoarea intrare [m]	23.23	22.35	24.65
		Unghi de conflict [°]	29.06	28.68	30.92
		Lățimea părții carosabile [m]	4	4	4
		Lățimea părții carosabile în dreptul ieșirii [m]	5	5	5
	Iesire	Raza de racordare la iesire [m]	30	30	30
		Lățimea părții carosabile [m]	4	4	4
		Lățimea părții carosabile în dreptul intrării [m]	4.5	4.5	4.5
		Raza de racordare la intrare [m]	25	25	25
Brat 3	Intare	Lățimea părții carosabile [m]	4	3.5	3.5
		Lățimea părții carosabile în dreptul intrării [m]	4.5	4	4.5
		Raza de racordare la intrare [m]	25	25	17.5
		Raza de racordare între brațe [m]	17.5	20	10.5
	Insula	Distanța față următoarea intrare [m]	21.75	25.7	23.69
		Unghi de conflict [°]	34.65	27.29	29.95
		Lățimea părții carosabile [m]	4	3.5	3.5
		Lățimea părții carosabile în dreptul ieșirii [m]	5	4.5	5
	Iesire	Raza de racordare la iesire [m]	30	30	30
		Lățimea părții carosabile [m]	4	4	4
		Lățimea părții carosabile în dreptul intrării [m]	4.5	4.5	4.5
		Raza de racordare la intrare [m]	25	25	25
Brat 4	Intare	Lățimea părții carosabile [m]	3.5	3.5	3.5
		Lățimea părții carosabile în dreptul intrării [m]	4.5	4.5	4.5
		Raza de racordare la intrare [m]	25	25	17.5
		Raza de racordare între brațe [m]	20	20	10.5
	Insula	Distanța față următoarea intrare [m]	20.92	20.92	28
		Unghi de conflict [°]	25.99	25.99	33.42
		Lățimea părții carosabile [m]	3.5	3.5	3.5
		Lățimea părții carosabile în dreptul ieșirii [m]	5	5	5
	Iesire	Raza de racordare la iesire [m]	40	40	30
		Lățimea părții carosabile [m]	4	4	4
		Lățimea părții carosabile în dreptul intrării [m]	4.5	4.5	4.5
		Raza de racordare la intrare [m]	25	25	25
Brat 5	Intare	Lățimea părții carosabile [m]	3	3	3
		Lățimea părții carosabile în dreptul intrării [m]	4	4	4
		Raza de racordare la intrare [m]	20	20	20
		Raza de racordare între brațe [m]	17.5	17.5	17.5
	Insula	Distanța față următoarea intrare [m]	16.52	16.52	16.52
		Unghi de conflict [°]	32.91	32.91	32.91
		Lățimea părții carosabile [m]	3	3	3
		Lățimea părții carosabile în dreptul ieșirii [m]	4.5	4.5	4.5
	Iesire	Raza de racordare la iesire [m]	30	30	30
		Lățimea părții carosabile [m]	4	4	4
		Lățimea părții carosabile în dreptul intrării [m]	4.5	4.5	4.5
		Raza de racordare la intrare [m]	25	25	25

PROIECTANT GENERAL - ASOCIEREA:

TRANSINVEST BUDAPEST kft., SPECIÁLTERV ÉPITOMÉRNOKI kft., EXPLAN S.R.L., CADSIL S.R.L.

Tabel 49 - Caracteristici geometrice nod 5 -nod 8

Parametrii generali ai giratie		Nod	Nod 5	Nod 6	Nod 7	Nod 8
Nod						
Poziție kilometrică ax nod pe V8			14+847.34	18+019.55	18+839.87	20+730.00
Distanța față de nod precedent / următor [m]			2 135 3 172	3 172 820	820 1 890	1 890 2 596
Localitate			Floresti 3	Cluj-Napoca 1	Cluj-Napoca 2	Cluj-Napoca 3
Descriere			Floresti Nord	Str. Frasinului	Acces 2 S.R.U. + Str.	Str. Basarabia
Tip giratie			superioară	inferioară	inferioară	inferioară
Număr brațe			4	5	4	3
Diametrul insulei centrale			46	52	46	46
Lățimea supralargirii interioare			2.0	2.0	2	2
Diametru interior al părții carosabile			50	54.0	50.0	50.0
Număr benzi în giratie			1	2	2	1
Banda 1 Lățime			7.0	5.5	5.5	7
Banda 2 Lățime				5.5	5.5	0
Lățimea părții carosabile în giratie			7.0	11.0	11.0	7.0
Lățimea supralargirii exterioare			1.0	1	1.0	1.0
Diametru exterior al giratiei (inclusiv supralargirea)			66	80	74.0	66.0
Diametru exterior al giratiei			64	78	72	64
Brat 1	Intare	Lățimea părții carosabile [m]	4	7	7	4
		Lățimea părții carosabile în dreptul intrării [m]	4.5	8	8	4.5
		Raza de racordare la intrare [m]	25	20	25	25
		Raza de racordare între brațe [m]	20	17.5	20	20
	Insula	Distanța față următoarea intrare [m]	26.23	30.52	39.93	60.5
		Unghi de conflict [°]	26.12	37.37	34.81	26.91
		Lățimea părții carosabile [m]	4	4	4	4
		Lățimea părții carosabile în dreptul ieșirii [m]	5	5	5	5
	Ieșire	Raza de racordare la ieșire [m]	25	25	30	30
		Lățimea părții carosabile [m]	4	7	7	4
		Lățimea părții carosabile în dreptul intrării [m]	4.5	8	8	4.5
		Raza de racordare la intrare [m]	25	20	25	25
Brat 2	Intare	Lățimea părții carosabile [m]	4	7	7	4
		Lățimea părții carosabile în dreptul intrării [m]	4.5	8	8	4.5
		Raza de racordare la intrare [m]	25	20	25	25
		Raza de racordare între brațe [m]	20	20	20	20
	Insula	Distanța față următoarea intrare [m]	28.42	31.36	38.61	27.18
		Unghi de conflict [°]	26.88	37.75	34.25	30.97
		Lățimea părții carosabile [m]	4	7	7	4
		Lățimea părții carosabile în dreptul ieșirii [m]	5	9	7	5
	Ieșire	Raza de racordare la ieșire [m]	30	25	30	30
		Lățimea părții carosabile [m]	3.5	7	7	3.5
		Lățimea părții carosabile în dreptul intrării [m]	4.5	8	8	4
		Raza de racordare la intrare [m]	25.03	15	20	25
Brat 3	Intare	Lățimea părții carosabile [m]	20	12.5	15	20
		Lățimea părții carosabile în dreptul intrării [m]	23.86	21.91	26.34	25.73
		Raza de racordare la intrare [m]	35.48	51.46	54.28	28.49
		Unghi de conflict [°]	3.5	7	7	3.5
	Insula	Lățimea părții carosabile [m]	5	9	9	4.5
		Lățimea părții carosabile în dreptul ieșirii [m]	29.9	25	40	30
		Raza de racordare la ieșire [m]	N5-B01 (B3-DN1 F Baciu) (Nord)	N06-B01 (bul.1 Dec.1918 Grigorescu) (Est)	-N07-B01 (B4-2 Acces S.R.U.) (Vest)	N08-B01 (str Basarabia DL-22)
		Lățimea părții carosabile [m]	3.5	7	7	3.5
	Ieșire	Lățimea părții carosabile în dreptul intrării [m]	4.5	8	8	4
		Raza de racordare la intrare [m]	25.03	15	20	25
		Raza de racordare între brațe [m]	20	12.5	15	20
		Distanța față următoarea intrare [m]	23.86	21.91	26.34	25.73
Brat 4	Intare	Lățimea părții carosabile [m]	3.5	7	7	3.5
		Lățimea părții carosabile în dreptul intrării [m]	7	8	8	7
		Raza de racordare la intrare [m]	25	25	25	25
		Raza de racordare între brațe [m]	20	20	20	20
	Insula	Distanța față următoarea intrare [m]	22.88	32.11	27.63	27.63
		Unghi de conflict [°]	17.28	33.69	34.28	34.28
		Lățimea părții carosabile [m]	3.5	7	7	7
		Lățimea părții carosabile în dreptul ieșirii [m]	5	9	9	9
	Ieșire	Raza de racordare la ieșire [m]	30	25	30	30
		Lățimea părții carosabile [m]	3.5	7	7	7
		Lățimea părții carosabile în dreptul intrării [m]	7	8	8	7
		Raza de racordare la intrare [m]	25	25	25	25
Brat 5	Intare	Lățimea părții carosabile [m]	3.5	3		
		Lățimea părții carosabile în dreptul intrării [m]	4	4		
		Raza de racordare la intrare [m]	31.25	20		
		Raza de racordare între brațe [m]		12.5		
	Insula	Distanța față următoarea intrare [m]		25.65		
		Unghi de conflict [°]		43.7		
		Lățimea părții carosabile [m]	4	3		
		Lățimea părții carosabile în dreptul ieșirii [m]	4	4		
	Ieșire	Raza de racordare la ieșire [m]		20		
		Lățimea părții carosabile [m]				
		Lățimea părții carosabile în dreptul intrării [m]				
		Raza de racordare la intrare [m]				

PROIECTANT GENERAL - ASOCIEREA:

TRANSINVEST BUDAPEST kft., SPECIÁLTERV ÉPITOMÉRNOKI kft., EXPLAN S.R.L., CADSIL S.R.L.

Tabel 50- Caracteristici geometrice nod 9 -nod 12

Parametrii generali ai giratiei			Nod		Nod 9		Nod 10		Nod 11		Nod 12	
			Pozitie kilometrica ax nod pe V8		23+326.13		24+670.20		25+720.00		26+918.06	
			Distanța față de nod precedent / următor [m]		2 596	1 344	1 344	1 050	1 050	1 198	1 198	1 438
			Localitate		Cluj-Napoca 4		Cluj-Napoca 5		Cluj-Napoca 6		Cluj-Napoca 7	
			Descriere		Str.Frunzisului		B5 Calea Turzii		ai Românu+ Sp.S		str.Măcișului	
			Tip giratie		inferioară		superioară		superioară		superioară	
			Număr brațe		3		4		4		4	
			Diametrul insulei centrale		46		66.0		46.0		46.0	
			Lățimea supralargirii inerioare		2		2.0		2.0		2.0	
			Diametru interior al părții carosabile		50.0		70.0		50.0		50.0	
			Număr benzi în giratie		1		2		1		1	
			Banda 1 Lățime		7		5.5		7		7	
			Banda 2 Lățime		0		5.5		0			
			Lățimea părții carosabile în giratie		7.0		11.0		7.0		7.0	
			Lățimea supralărgirii exterioare		1.0		1.0		1.0		1.0	
			Diametru exterior al giratiei(inclusiv supralargirea)		66.0		94.0		66.0		66.0	
Diametru exterior al giratiei		64		92		64		64				
Brat 1	Intare	Lățimea părții carosabile [m]	4	7	4	4						
		Lățimea părții carosabile in dreptul intrării [m]	4.5	8	4.5	4.5						
		Raza de racordare la intrare [m]	25	25	25	25						
		Raza de racordare între brațe [m]	20	20	20	20						
		Distanța față următoarea intrare [m]	60.3	27.84	22.45	22.19						
		Unghi de conflict [°]	27.2	32.79	28.41	26.91						
	Ieșire	Lățimea părții carosabile [m]	4	4	4	4						
		Lățimea părții carosabile în dreptul ieșirii [m]	5	5	5	5						
		Raza de racordare la ieșire [m]	30	30	30	30						
		Brat 2	Intare	Lățimea părții carosabile [m]	4	7	4	4				
				Lățimea părții carosabile in dreptul intrării [m]	4.5	8	4.5	4.5				
				Raza de racordare la intrare [m]	25	25	25	25				
Raza de racordare între brațe [m]	20			20	20	20						
Distanța față următoarea intrare [m]	21.18			45.09	19.91	24.35						
Unghi de conflict [°]	25.46			34.16	26.19	26.91						
Ieșire	Lățimea părții carosabile [m]		4	4	4	4						
	Lățimea părții carosabile în dreptul ieșirii [m]		5	5	5	5						
	Raza de racordare la ieșire [m]		30	30	30	30						
	Brat 3		Intare	Lățimea părții carosabile [m]	3.5	7	3.5	3.5				
				Lățimea părții carosabile in dreptul intrării [m]	4.5	8	4	4				
				Raza de racordare la intrare [m]	25	25	25	25				
Raza de racordare între brațe [m]		20		20	20	20						
Distanța față următoarea intrare [m]		27.6		48.78	30.25	28.09						
Unghi de conflict [°]		27.59		34.09	28.43	26.72						
Ieșire		Lățimea părții carosabile [m]	3.5	3.5	3.5	3.5						
		Lățimea părții carosabile în dreptul ieșirii [m]	5	5	4.5	4.5						
		Raza de racordare la ieșire [m]	30	30	30	30						
		Brat 4	Intare	Lățimea părții carosabile [m]		7	3.5	3.5				
				Lățimea părții carosabile in dreptul intrării [m]		8	4	4				
				Raza de racordare la intrare [m]		25	25	25				
Raza de racordare între brațe [m]				20	20	20						
Distanța față următoarea intrare [m]				60.47	28.88	22.53						
Unghi de conflict [°]				34.31	28.42	27.12						
Ieșire	Lățimea părții carosabile [m]			7	3.5	3.5						
	Lățimea părții carosabile în dreptul ieșirii [m]			9	4.5	4.5						
	Raza de racordare la ieșire [m]			25	30	30						
	Brat 5		Intare	Lățimea părții carosabile [m]								
				Lățimea părții carosabile in dreptul intrării [m]								
				Raza de racordare la intrare [m]								
Raza de racordare între brațe [m]												
Distanța față următoarea intrare [m]												
Unghi de conflict [°]												
Ieșire		Lățimea părții carosabile [m]										
		Lățimea părții carosabile în dreptul ieșirii [m]										
		Raza de racordare la ieșire [m]										

PROIECTANT GENERAL - ASOCIEREA:

TRANSINVEST BUDAPEST kft., SPECIÁLTERV ÉPITOMÉRNOKI kft., EXPLAN S.R.L., CADSIL S.R.L.

Tabel 51 - Caracteristici geometrice nod 13 -nod 16

Parametrii generali ai giratie	Nod 13		Nod 14		Nod 15		Nod 16	
	Nod 13		Nod 14		Nod 15		Nod 16	
Pozitie kilometrica ax nod pe V8	28+355.94		30+120.00		31+506.00		32+765.78	
Distanța față de nod precedent / următor [m]	1 438	1 764	1 764	1 386	1 386	1 260	1 260	1 657
Localitate	Cluj-Napoca 8		Cluj-Napoca 9		Cluj-Napoca 10		Cluj-Napoca 11	
Descriere	Str. Borhanciului		Str. Soporului		Spre Str. Calea Sc		Str. Traian Vuia	
Tip giratie	superioară		superioară		inferioară		inferioară	
Număr brațe	5		4		4		4	
Diametrul insulei centrale	54.0		39.0		46.0		52	
Lățimea supralargirii inerioare	2.0		1.5		2.0		2	
Diametru interior al părții carosabile	58.0		42.0		50.0		56	
Număr benzi în giratie	2		2		2		2	
Banda 1 Lățime	5.5		5.5		5.5		5.5	
Banda 2 Lățime	5.5		5.5		5.5		5.5	
Lățimea părții carosabile în giratie	11		11.0		11.0		11.0	
Lățimea supralargirii exterioare	1		1.0		1.0		1.0	
Diametru exterior al giratiei(inclusiv supralargirea)	82		66.0		74.0		80	
Diametru exterior al giratiei	80		64		72		78	
Brat 1	Intare	Lățimea părții carosabile [m]	7	7	7	7	7	7
		Lățimea părții carosabile în dreptul intrării [m]	8	8	8	8	8	8
Brat 1	Insula	Raza de racordare la intrare [m]	20	25	25	25	25	25
		Raza de racordare între brațe [m]	17.5	20	20	20	20	20
Brat 1	Iesire	Distanța față umătoarea intrare [m]	28.9	32.5	38.37	48.44	48.44	48.44
		Unghi de conflict [°]	31.29	33.27	28.4	34.07	34.07	34.07
Brat 2	Intare	Lățimea părții carosabile [m]	4	4	4	4	4	4
		Lățimea părții carosabile în dreptul ieșirii [m]	5	5	5	5	5	5
Brat 2	Insula	Raza de racordare la ieșire [m]	30	30	30	25	25	25
		Lățimea părții carosabile [m]	7	7	4	4	4	4
Brat 2	Iesire	Lățimea părții carosabile în dreptul intrării [m]	8	8	4.5	4.5	4.5	4.5
		Raza de racordare la intrare [m]	25	25	25	25	25	25
Brat 2	Insula	Raza de racordare între brațe [m]	20	20	20	20	20	20
		Distanța față umătoarea intrare [m]	32.86	30.77	33.5	52.35	52.35	52.35
Brat 3	Intare	Unghi de conflict [°]	32.77	33.27	34.67	32.34	32.34	32.34
		Lățimea părții carosabile [m]	4	4	4	4	4	4
Brat 3	Insula	Lățimea părții carosabile în dreptul ieșirii [m]	5	5	5	5	5	5
		Raza de racordare la ieșire [m]	30	30	30	25	25	25
Brat 3	Iesire	Lățimea părții carosabile [m]	3.5	7	7	7	7	7
		Lățimea părții carosabile în dreptul intrării [m]	4	8	8	8	8	8
Brat 4	Intare	Raza de racordare la intrare [m]	25	25	25	25	25	25
		Raza de racordare între brațe [m]	20	20	20	20	20	20
Brat 4	Insula	Distanța față umătoarea intrare [m]	39.36	24.88	28.19	21.87	21.87	21.87
		Unghi de conflict [°]	29.79	28.43	40.39	34.26	34.26	34.26
Brat 4	Iesire	Lățimea părții carosabile [m]	3.5	7	7	7	7	7
		Lățimea părții carosabile în dreptul ieșirii [m]	4.5	9	9	9	9	9
Brat 5	Intare	Raza de racordare la ieșire [m]	30	30	30	30	30	30
		Lățimea părții carosabile [m]	7	7	7	7	7	7
Brat 5	Insula	Lățimea părții carosabile în dreptul intrării [m]	8	8	8	8	8	8
		Raza de racordare la intrare [m]	20	25	25	20.14	20.14	20.14
Brat 5	Iesire	Raza de racordare între brațe [m]	12.5	20	20	15.01	15.01	15.01
		Distanța față umătoarea intrare [m]	22.97	25.89	32.93	23.45	23.45	23.45
Brat 5	Insula	Unghi de conflict [°]	35	34.6	36.19	32.89	32.89	32.89
		Lățimea părții carosabile [m]	7	7	7	7	7	7
Brat 5	Iesire	Lățimea părții carosabile în dreptul ieșirii [m]	9	9	9	9	9	9
		Raza de racordare la ieșire [m]	30	30	30	29.63	29.63	29.63
Brat 5	Insula	Lățimea părții carosabile [m]	3.5					
		Lățimea părții carosabile în dreptul intrării [m]	4					
Brat 5	Iesire	Raza de racordare la intrare [m]	20					
		Raza de racordare între brațe [m]	17.5					
Brat 5	Insula	Distanța față umătoarea intrare [m]	23.11					
		Unghi de conflict [°]	38.21					
Brat 5	Iesire	Lățimea părții carosabile [m]	3.5					
		Lățimea părții carosabile în dreptul ieșirii [m]	4.5					
Brat 5	Insula	Raza de racordare la ieșire [m]	30					
		Lățimea părții carosabile [m]	7					
Brat 5	Iesire	Lățimea părții carosabile în dreptul intrării [m]	8					
		Raza de racordare la intrare [m]	20					
Brat 5	Insula	Raza de racordare între brațe [m]	12.5					
		Distanța față umătoarea intrare [m]	22.97					
Brat 5	Iesire	Unghi de conflict [°]	35					
		Lățimea părții carosabile [m]	7					
Brat 5	Insula	Lățimea părții carosabile în dreptul ieșirii [m]	9					
		Raza de racordare la ieșire [m]	30					

PROIECTANT GENERAL - ASOCIEREA:

TRANSINVEST BUDAPEST kft., SPECIÁLTERV ÉPITOMÉRNOKI kft., EXPLAN S.R.L., CADSIL S.R.L.

Tabel 52 - Caracteristici geometrice nod 17 -nod 20

Parametrii generali ai giratie			Nod		Nod 17		Nod 18		Nod 19		Nod 20	
			Pozitie kilometrica ax nod pe V8		34+423.20		38+218.52		40+089.39		41+739.39	
			Distanța față de nod precedent / următor [m]		1 657	3 795	3 795	1 871	1 871	1 650	1 650	
			Localitate		Cluj-Napoca 12		Apahida 1		Apahida 2		Apahida 3	
			Descriere		Bulevardul Muncii		Sub Coastă +DN1		Leg B7 (DN1C+DN			
			Tip giratie		inferioară		inferioară		superioară		inferioară	
			Număr brațe		4		4		4		4	
			Diametrul insulei centrale		38		46.0		46.0		46.0	
			Lățimea supralargirii inerioare		2		2.0		2.0		2.0	
			Diametru interior al părții carosabile		42		50.0		50.0		50.0	
			Număr benzi în giratie		2		1		1		1	
			Banda 1 Lățime		5.5		7.0		7.0		7.0	
			Banda 2 Lățime		5.5							
			Lățimea părții carosabile în giratie		11.0		7.0		7.0		7.0	
			Lățimea supralărgirii exterioare		1.0		1.0		1.0		1.0	
Diametru exterior al giratiei(inclusiv supralargirea)		66		66.0		66.0		66.0				
Diametru exterior al giratiei		64		64		64		64				
Brat 1	Intare	Lățimea părții carosabile [m]	4		4		4		4			
		Lățimea părții carosabile în dreptul intrării [m]	4.5		4.5		4.5		4.5			
		Raza de racordare la intrare [m]	25.03		25		25		25			
	Insula	Raza de racordare între brațe [m]	20.15		20		20		20			
		Distanța față următoarea intrare [m]	32.09		27.8		27.8		25.38			
		Unghi de conflict [°]	32.5		24.47		33.1		30.16			
Brat 2	Ieșire	Lățimea părții carosabile [m]	4		4		4		4			
		Lățimea părții carosabile în dreptul ieșirii [m]	5		5		5		5			
		Raza de racordare la ieșire [m]	29.9		30		30		30			
	Intare	Lățimea părții carosabile [m]	4		4		4		4			
		Lățimea părții carosabile în dreptul intrării [m]	4.5		4.5		4.5		4.5			
		Raza de racordare la intrare [m]	25		25		25		25			
Brat 3	Insula	Raza de racordare între brațe [m]	20		20		20		20			
		Distanța față următoarea intrare [m]	32.03		30.37		25.66		19.95			
		Unghi de conflict [°]	27.26		27.52		26.32		29.04			
	Ieșire	Lățimea părții carosabile [m]	4		4		4		4			
		Lățimea părții carosabile în dreptul ieșirii [m]	5		5		5		5			
		Raza de racordare la ieșire [m]	25		30		30		30			
Brat 4	Intare	Lățimea părții carosabile [m]	7		3.5		3.5		3.5			
		Lățimea părții carosabile în dreptul intrării [m]	8		4		4.5		4			
		Raza de racordare la intrare [m]	25		25		20		25			
	Insula	Raza de racordare între brațe [m]	20		20		17.5		20			
		Distanța față următoarea intrare [m]	25.47		21.8		20.02		39.23			
		Unghi de conflict [°]	36.7		26.66		30.68		33.23			
Brat 5	Ieșire	Lățimea părții carosabile [m]	7		3.5		5		3.5			
		Lățimea părții carosabile în dreptul ieșirii [m]	9		4.5		4.5		4.5			
		Raza de racordare la ieșire [m]	30		30		30		30			
	Intare	Lățimea părții carosabile [m]	7		3.5		3.5		3.5			
		Lățimea părții carosabile în dreptul intrării [m]	8		4.5		4		4			
		Raza de racordare la intrare [m]	20		25		25		35			
Brat 6	Insula	Raza de racordare între brațe [m]	25		20		20		20			
		Distanța față următoarea intrare [m]	24.21		20.85		21.91		39.4			
		Unghi de conflict [°]	29.44		26.84		26.03		22.96			
	Ieșire	Lățimea părții carosabile [m]	7		3.5		3.5		3.5			
		Lățimea părții carosabile în dreptul ieșirii [m]	9		5		4.5		4.5			
		Raza de racordare la ieșire [m]	30		30		25		25			
Brat 7	Intare	Lățimea părții carosabile [m]										
		Lățimea părții carosabile în dreptul intrării [m]										
		Raza de racordare la intrare [m]										
	Insula	Raza de racordare între brațe [m]										
		Distanța față următoarea intrare [m]										
		Unghi de conflict [°]										
Brat 8	Ieșire	Lățimea părții carosabile [m]										
		Lățimea părții carosabile în dreptul ieșirii [m]										
		Raza de racordare la ieșire [m]										
	Intare	Lățimea părții carosabile [m]										
		Lățimea părții carosabile în dreptul intrării [m]										
		Raza de racordare la intrare [m]										

Sensurile giratorii superioare din cadrul nodurilor rutiere sunt amenajate prin intermediul unor pasaje-structuri, cu următoarele caracteristici.

Tabel 53 - Sensuri giratorii superioare din cadrul nodurilor rutiere

Nr. Crt.	Denumire	Pozitionare	Poz km start	Poz km final	Lungime
1	Pasaj nod 1	Nod 1	0+568.6	0+646.6	78.03
2	Pasaj nod 5	Nod 5	14+808.3	14+886.3	78.00
3	Pasaj nod 10	Nod 10	24+624.8	24+716.8	91.96
4	Pasaj nod 11	Nod 11	25+684.4	25+755.6	71.24
5	Pasaj nod 12	Nod 12	26+879.1	26+957.1	78.05
6	Pasaj nod 13	Nod 13	28+319.0	28+392.9	73.95
7	Pasaj nod 14	Nod 14	30+085.1	30+154.9	69.84
8	Pasaj nod 19	Nod 19	40+051.4	40+127.4	76.00
SUBTOTAL (m)					617.07

În cadrul analizei Comisiei Tehnice Siguranța Circulației CNAIR SA pe varianta inițială a documentației depusă în luna mai prin adresa Primăriei Cluj Napoca nr. 330091/441/31.05.2021, CNAIR SA a formulat o serie de observații prin adresa nr. 92/49274/22.07.2021. Observațiile s-au referit în general la reducerea declivităților maxime utilizate la bretelele de ieșire/intrare în intersecțiile denivelate și/sau introducerea unor măsuri compensatorii acolo unde acestea nu pot fi implementate datorită constrângerilor.

Aceste observații au fost discutate și clarificate la amplasamentul viitorului obiectiv de investiție, prin vizita în teren la care au participat reprezentanții CNAIR SA: Director Direcția Siguranța Circulației- ing. Cristian Andrei și reprezentantul Direcției Tehnice CNAIR SA- ing. Ruxandra Nechita, Șef Serviciu Promovare SF/PT Autostrăzi și Drumuri Naționale, precum și reprezentanții Primăriei Cluj Napoca, ai DRDP Cluj și ai Proiectantului: Șeful de proiect ing. Silviu Tegzesiu, Managerul de proiect Petru Ciufudean și alt personal tehnic: ing. Violeta Rus.

În urma vizitei în teren s-a încheiat Raportul de vizită, în care s-au notat toate aspectele discutate și clarificate pentru elaborarea Reviziei 1 a documentației pentru obținerea avizului Siguranța Circulației- Geometria intersecțiilor.

Astfel în tabelul următor prezentăm valorile declivităților revizuite și a celor care se mențin cu condiția implementării măsurilor compensatorii care se pretează pentru asigurarea condițiilor de siguranță a participanților la trafic

Tabel 54 - Valorile declivităților revizuite și a celor care se mențin cu condiția implementării măsurilor compensatorii

Număr nod	Descriere	Poziție km	Organizare a circulației rutiere Tip Nod	Deceleclare					Accelerare					Accelerare					Deceleclare				
				panta maxima cf proiect.depus [%]	Tip panta	lungime aplicare [m]	panta maxima cf solictare CNAIR [%]	Măsura compensatorie	panta maxima cf proiect.depus [%]	Tip panta	lungime aplicare [m]	panta maxima cf solictare CNAIR [%]	Măsura compensatorie	panta maxima cf proiect.depus [%]	Tip panta	lungime aplicare [m]	panta maxima cf solictare CNAIR [%]	Măsura compensatorie	panta maxima cf proiect.depus [%]	Tip panta	lungime aplicare [m]	panta maxima cf solictare CNAIR [%]	Măsura compensatorie
Nod 1	DNI-Gilău	0+607.63	superior	0.50%	Urcare	127.82	se mentine	nu este cazul	-6.08%	Coborare	83.90	-6.00%	nu este cazul	3.80%	Coborare	32.87	se mentine	nu este cazul	-6.30%	Urcare	63.90	-6.00%	nu este cazul
Nod 2	Dr. leg. BI (A3-spații servicii SI)	7+458.55	inferior	-4.80%	Coborare	100.99	se mentine	nu este cazul	6.20%	Urcare	24.10	6.00%	nu este cazul	-7.00%	Urcare	56.81	-5.50%	nu este cazul	2.60%	Coborare	119.18	2.50%	nu este cazul
Nod 3	Dr.leg. B2 (DN1-D107M Luna)	10+451.86	inferior	-3.50%	Coborare	81.41	se mentine	nu este cazul	7.00%	Urcare	44.91	6.00%	nu este cazul	-4.10%	Urcare	60.51	se mentine	nu este cazul	8.00%	Coborare	5.50	6.00%	nu este cazul
Nod 4	Colonia de sub Deal	12+711.97	inferior	-7.00%	Coborare	7.53	se mentine	lim. Viteza 40km/h pentru M>7.5to , bumper	5.00%	Urcare	148.00	se mentine	nu este cazul	-7.50%	Urcare	15.89	-6.00%	nu este cazul	4.00%	Coborare	7.19	se mentine	nu este cazul
Nod 5	Dr. leg. B3 Floresti Nord-Baciu	14+847.34	superior	2.30%	Urcare	68.18	2.40%	nu este cazul	-6.20%	Coborare	60.35	-6.00%	nu este cazul	1.80%	Coborare	99.97	1.90%	nu este cazul	-8.00%	Urcare	5.55	-6.00%	nu este cazul
Nod 6	B-dul 1 Decembrie+str.Frasinului +Acces magazin Cora	18+019.55	inferior	-2.50%	Coborare	99.58	se mentine	nu este cazul	8.00%	Urcare	147.42	se mentine	Interzicere vehicule >7.5to	-4.50%	Urcare	74.06	se mentine	nu este cazul	8.00%	Coborare	133.73	se mentine	Interzicere vehicule >7.5to, bumper
Nod 7	Dr. leg. B4.2 (Acces 2 S.R.U.+Str. Bucium)	18+839.87	inferior	-2.20%	Coborare	37.59	se mentine	nu este cazul	7.00%	Urcare	224.58	se mentine	Interzicere vehicule >7.5to	-2.40%	Urcare	33.79	se mentine	nu este cazul	7.70%	Coborare	143.87	se mentine	Interzicere vehicule >7.5to, bumper
Nod 8	Str.Basarabia, cartier Mânăștur	20+730.00	inferior	-4.00%	Coborare	21.52	se mentine	nu este cazul	7.00%	Urcare	124.62	6.00%	Interzicere vehicule >7.5to	-4.00%	Urcare	20.73	se mentine	nu este cazul	8.00%	Coborare	83.13	se mentine	Interzicere vehicule >7.5to, bumper
Nod 9	Dr. leg B8 Str.Frunzișului, varianta Zorilor Mânăștur	23+326.13	inferior	-1.50%	Coborare	38.13	se mentine	nu este cazul	7.00%	Urcare	330.11	se mentine	Interzicere vehicule >7.5to	-0.50%	Urcare	65.84	se mentine	nu este cazul	8.00%	Coborare	232.56	se mentine	Interzicere vehicule >7.5to, bumper
Nod 10	Dr. leg B5 Calea Turzii	24+670.20	superior	-0.90%	Coborare	96.05	se mentine	nu este cazul	-8.00%	Coborare	177.53	-6.80%	nu este cazul	0.50%	Coborare	0.50	-0.40%	nu este cazul	8.00%	Coborare	160.48	6.60%	nu este cazul
Nod 11	Str. Mihai Romanul+ Sp.Serv.	25+720.00	superior	-0.50%	Coborare	59.28	se mentine	se mentine	-7.70%	Coborare	252.44	se mentine	Interzicere vehicule >7.5to, bumper	-0.50%	Urcare	116.62	se mentine	nu este cazul	-8.00%	Urcare	319.28	se mentine	Interzicere vehicule >7.5to
Nod 12	str.Măcișului, cartier Bună Ziua	26+918.06	superior	-2.20%	Coborare	75.95	se mentine	se mentine	8.00%	Urcare	485.20	se mentine	Interzicere vehicule >7.5to	-1.50%	Urcare	41.94	se mentine	nu este cazul	-8.00%	Urcare	608.76	se mentine	Interzicere vehicule >7.5to
Nod 13	Str. Borhanciului	28+355.94	superior	3.20%	Urcare	5568.14	se mentine	nu este cazul	-6.70%	Coborare	58.23	-5.00%	nu este cazul	4.00%	Coborare	49.11	se mentine	nu este cazul	-7.00%	Urcare	26.90	-5.00%	>7.5to
Nod 14	Dr. leg B6 -Str.Soporului (V.O.C.E.)	30+120.00	superior	4.00%	Urcare	67.40	se mentine	nu este cazul	-7.40%	Coborare	44.92	-5.00%	nu este cazul	6.00%	Coborare	30.91	se mentine	nu este cazul	-5.50%	Urcare	53.64	se mentine	nu este cazul
Nod 15	Spre Str. Calea Someneni	31+506.00	inferior	-1.70%	Coborare	94.14	se mentine	nu este cazul	7.00%	Urcare	55.46	-6.00%	nu este cazul	-2.80%	Urcare	57.78	se mentine	nu este cazul	6.90%	Coborare	3.25	6.00%	nu este cazul
Nod 16	Str. Traian Vuia (DN1C)	32+765.78	inferior	-2.50%	Coborare	102.98	se mentine	nu este cazul	6.10%	Urcare	51.26	5.50%	nu este cazul	-4.50%	Urcare	60.55	se mentine	nu este cazul	3.50%	Coborare	97.85	se mentine	nu este cazul
Nod 17	Bulevardul Muncii V.O.C.N.E.	34+423.20	inferior	-3.50%	Coborare	118.62	se mentine	nu este cazul	5.80%	Urcare	21.53	se mentine	nu este cazul	-5.00%	Urcare	97.33	se mentine	nu este cazul	3.30%	Coborare	121.72	se mentine	nu este cazul
Nod 18	Sub Coastă +DN1N (V.O.C.E.)	38+218.52	inferior	-3.80%	Coborare	108.63	se mentine	nu este cazul	3.70%	Urcare	46.92	se mentine	nu este cazul	-5.00%	Urcare	56.02	se mentine	nu este cazul	-1.60%	Urcare	80.16	se mentine	nu este cazul
Nod 19	Dr. leg B7 (DN1C+DN16)	40+089.39	superior	4.20%	Urcare	76.31	se mentine	nu este cazul	-5.30%	Coborare	68.33	se mentine	nu este cazul	6.50%	Coborare	39.30	4.90%	nu este cazul	-6.80%	Urcare	1.25	-4.10%	nu este cazul
Nod 20	DN1C - Câmpenești	41+739.39	inferior	-2.40%	Coborare	207.26	se mentine	nu este cazul	5.00%	Urcare	22.44	se mentine	nu este cazul	-4.00%	Urcare	106.03	se mentine	nu este cazul	4.50%	Coborare	0.86	se mentine	nu este cazul

Nota:

- semnul "+" sau "-" la pante semnifica pentru sensul de parcurgere a TR35 urmatoarele: semnul "+" panta ascendenta semnul "-" panta descendenta

- pantele cu rosu au fost modificate conform solictarii CNAIR nr. 21/2588/21.07.2021

-zonele cu gri sunt noduri in care converg drumuri nationale sau asigura conexiunea cu acestea

PROIECTANT GENERAL - ASOCIEREA:

TRANSINVEST BUDAPEST kft., SPECIÁLTERV ÉPITOMÉRNOKI kft., EXPLAN S.R.L., CADSIL S.R.L.

7.11 CALCULUL CAPACITĂȚII DE CIRCULAȚIE A INTERSECȚIILOR-NODURILOR RUTIERE

În cadrul studiului de trafic, pe lângă analiza la nivel macroscopic a fluxurilor de trafic prezentate în capitolul anterior, s-a efectuat și un studiu microscopic la intersecția fiecărui nod de la 1 la 20, în care s-a analizat deplasarea vehiculelor și a pietonilor pe baza investigațiilor de trafic.

Acest studiu a ajutat procesul de proiectare în organizarea circulației rutiere, a geometriei intersecțiilor, la optimizarea deplasărilor de vehicule și pietoni, la proiectarea arterelor noi de circulație, la îmbunătățirea elementelor geometrice a arterelor de circulație existente, la organizarea semnalizării și semaforizării rutiere pe trama rutiera existentă.

7.11.1 Nivelul de serviciu al intersecțiilor denivelate

În conformitate cu prevederile AND 600/2010, nivelul de serviciu se stabilește în raport cu întârzierile de control calculate pe fiecare acces separat și pe ansamblul intersecției.

În tabelul de mai jos sunt prezentate valorile nivelului de serviciu corespunzătoare întârzierilor de control calculate.

Tabel 55 - Stabilire nivel de serviciu intersecții

Nivel de serviciu	întârzieri de control (sec/veh)
A	<10
B	10-15
C	15-25
D	25-35
E	35-50
F	>50

În Volumul 3.2 Studiu de trafic Micro simulare se regăsește calculul detaliat al fiecărei intersecții.

Tabel 56 - Nivelul de serviciu al intersecțiilor giratorii de la Nod 1- Nod 20

Număr nod	Descriere	Poziție km	Organizarea circulației rutiere	Anul de referință	Nivelul de serviciu (LOS) conf. HCM 2010	Întârzieri în intersecție conf. HCM 2010	Raport volum/capacitate	Șir de așteptare
						sec/vehicul	valoare maxima	Nr. max vehicule
Nod 1	DN1- Gilău	0+607.63	sens giratoriu superior	2025	A	6.4	0.322	1
Nod 2	Dr. leg B1 (A3-spații servicii S1)	7+458.55	sens giratoriu inferior	2045	A	7.3	0.393	2
				2025	A	5.2	0.225	1
Nod 3	Dr. leg. B2 (DN1 -DJ107M Luna)	10+451.86	sens giratoriu inferior	2045	A	7.2	0.149	2
				2025	A	4.5	0.14	0
Nod 4	Colonia de sub Deal	12+711.97	sens giratoriu inferior	2045	A	5.7	0.296	1
				2025	A	3.5	0.025	0
Nod 5	Dr. leg. B3 Floresti Nord- Baci	14+847.34	sens giratoriu superior	2045	A	5.1	0.215	1
				2025	A	5.9	0.32	1
Nod 6	B-dul 1 Decembrie+str.Frasinului +Acces magazin Cora	18+019.55	sens giratoriu inferior	2045	A	8.6	0.557	4
				2025	B	12.1	0.665	5
				2045	C	20.4	0.904	12

Număr nod	Descriere	Poziție km	Organizarea circulației rutiere	Anul de referință	Nivelul de serviciu (LOS) conf. HCM 2010	Întârzieri în intersecție conf. HCM 2010	Raport volum/capacitate	Șir de așteptare
						sec/vehicul	valoare maxima	Nr. max vehicule
Nod 7	Dr. leg. B4.2 (Acces 2 S.R.U.+Str. Bucium)	18+839.87	sens giratoriu inferior	2025	A	9.8	0.539	3
				2045	C	16.1	0.708	6
Nod 8	Str.Basarabia, cartier Mănăștur	20+730.00	sens giratoriu inferior	2025	A	4.8	0.189	1
				2045	A	6	0.354	2
Nod 9	Dr. leg B8 Str.Frunzisului, varianta Zorilor Mănăștur	23+326.13	sens giratoriu inferior	2025	A	3.8	0.081	0
				2045	A	4.2	0.151	1
Nod 10	Dr. leg B5 Calea Turzii	24+670.20	sens giratoriu superior	2025	B	14.9	0.631	4
				2045	D	30.2	0.903	11
Nod 11	Str. Mihai Românul+ Sp.Serv.	25+720.00	sens giratoriu superior	2025	A	6.5	0.359	2
				2045	A	6.7	0.38	2
Nod 12	str.Măcieșului, cartier Bună Ziua	26+918.06	sens giratoriu superior	2025	A	4	0.089	0
				2045	A	6.7	0.295	1
Nod 13	Str. Borhanciului	28+355.94	sens giratoriu superior	2025	A	7.8	0.459	2
				2045	B	12.1	0.634	5
Nod 14	Dr. leg B6 -Str.Soporului	30+120.00	sens giratoriu superior	2025	A	4.6	0.163	1
				2045	A	7.3	0.494	3
Nod 15	Spre Str. Calea Someșeni	31+506.00	sens giratoriu inferior	2025	A	7.1	0.392	2
				2045	A	7.8	0.423	2
Nod 16	Str. Traian Vuia	32+765.78	sens giratoriu inferior	2025	B	12.6	0.356	2
				2045	D	25.7	0.746	6
Nod 17	Bulevardul Muncii V.O.C.N.E.	34+423.20	sens giratoriu inferior	2025	A	6.1	0.216	2
				2045	A	7.8	0.458	2
Nod 18	Sub Coastă +DN1N (V.O.C.E.)	38+218.52	sens giratoriu inferior	2025	A	6.8	0.382	2
				2045	B	10.4	0.618	4
Nod 19	Dr. leg B7 (DN1C+DN16)	40+089.39	sens giratoriu superior	2025	A	4.5	0.159	1
				2045	A	6.6	0.373	2
Nod 20	DN1C -Câmpenești	41+739.39	sens giratoriu inferior	2025	A	4.6	0.149	1
				2045	A	6.3	0.322	1

PROIECTANT GENERAL - ASOCIEREA:

TRANSINVEST BUDAPEST kft.. SPECIÁLTERV ÉPITOMÉRNOKI kft., EXPLAN S.R.L., CADSIL S.R.L.

7.11.2 Condiții de circulație funcție de nivelul de serviciu

Condițiile de circulație în intersecții în funcție de nivelul de serviciu sunt prezentate în tabelul următor:

Tabel 57 - Condițiile de circulație în intersecții

Nivel de serviciu	Descriere
A	Circulație fluentă, fără cozi de așteptare, viteză liberă de circulație
B	Circulație fluentă, fără cozi de așteptare, viteză mai redusă
C	Circulație acceptabilă, posibilități pentru formarea cozilor de așteptare, viteză mai redusă
D	Circulație acceptabilă, cozi de așteptare reduse, viteză redusă
E	Circulație dificilă, cozi de așteptare permanente, viteză redusă
F	Circulație foarte dificilă, cozi de așteptare permanente, viteză redusă, opriri multiple

Din calculul efectuat, au rezultat 14 intersecții giratorii proiectate cu un nivel de serviciu A pentru traficul de perspectivă 2045. Aceasta situație arată faptul că în intersecțiile giratorii nu se estimează întârzieri care să depășească 10sec/veh.

Intersecțiile de la nodul 13 și 18 au rezultat un nivel de serviciu B la traficul de perspectivă 2045, ceea ce indică un timp de așteptare între 10-15 sec/veh.

Pentru intersecțiile de la nodul 6 , 7 și 16, a rezultat nivelul de serviciu C, cu timpi de așteptare cuprinși între 15-25 sec/vehicul.

Din studiul efectuat, **singura intersecție cu nivel de serviciu D pentru traficul de perspectivă 2045 este cea de la nodul 10**, intersecția cu Calea Turzii/DN1. Conform AND600/2010, se recomandă ca intersecțiile noi proiectate să funcționeze la nivelul de serviciu minim „C” pentru toate perioadele de analiză.

Măsurile care ar trebui implementate pentru a crește nivelul de serviciu a intersecției sunt de a lărgi strada Calea Turzii pe sensul de intrare în Cluj Napoca la 2 benzi, pe o lungime de 1500m. Menționăm că de-a lungul acestui sector de drum sunt amplasate multe accese și construcții, iar lărgirea la patru benzi ar necesita demolări de construcții existente. Proiectantul consideră că la acest moment, implementarea măsurilor de lărgire în cadrul proiectului nu este justificată, deoarece raportat la nivelul anului de dare în exploatare 2025, intersecția are un nivel de serviciu tip B, ceea ce indică o circulație fluentă, fără cozi de așteptare, cu întârzieri între 10-15 sec/vehicul și o viteză de circulație mai redusă.

În acest caz, având în vedere ca atingerea nivelului de serviciu D pentru această intersecție va fi doar în 2045, Proiectantul recomandă ca la 10 ani după darea în exploatare a drumului, 2035 să se facă o reevaluare a traficului în această intersecție, trafic care poate evolua diferit față de

PROIECTANT GENERAL - ASOCIEREA:

TRANSINVEST BUDAPEST kft., SPECIÁLTERV ÉPITOMÉRNOKI kft., EXPLAN S.R.L., CADSIL S.R.L.

proгноza efectuată în prezentul studiu de trafic, în funcție de obiectivele de infrastructură conexe care se vor realiza și care vor prelua și redistribui traficul pe alte rute. Dăm exemplul proiectului Drum expres DX4, sectorul de la A3 la DN1 zona Tureni, aflat în etapa de proiectare Studiu Fezabilitate, DTAC și Proiect Tehnic și sectorul următor al DX4 promovat de către C.N.A.I.R. SA, care va continua de la intersecția cu DN1 spre Dej.

Referitor la raportul vol/capacitate constatam că acesta are valori relativ reduse cuprinse între 21.5% și 55.7%. Valorile maxime ale raportului vol/capacitate se înregistrează pentru traficul de perspectivă - an 2045.

Lungimile șirurilor de așteptare în intersecțiile giratorii sunt estimate cu valori sub 15.0m, fapt ce indică cel mult 2 vehicule în așteptare la intrare în intersecție.

La accesele rutiere în centurametropolitană a nodurilor 1-4 nu se estimează, pentru traficul de perspectivă - an 2045, șiruri de așteptare de peste 30.0m.

Excepție face nodul 5 în care se estimează lungimi de 102.3m. Pentru nodul 5 recomandăm ca inserția în trafic să se realizeze cu o secțiune de triere a traficului. Lungimea acestei secțiuni de triere se poate calcula ca o banda de accelerare. Recomandarea din studiul de capacitate a intersecțiilor s-a implementat în studiul de fezabilitate.

De altfel, în urma recomandărilor din analiza capacității de circulație a intersecțiilor, șapte din cele douăzeci de intersecții au lărgite la doua benzi căile de intrare în girație din centura metropolitană. Acestea sunt nodul 6, nodul 7, nodul 10, nodul 13, nodul 14, nodul 15 și nodul 16.

Pentru diminuarea cozilor de așteptare, tot în urma calculelor, s-au prevăzut și implementat în studiul de fezabilitate și bretele directe de viraj la dreapta. Acestea au fost prevăzute în nodurile 5 și 16.

Valorile parametrilor de trafic prezentați în acest studiu, se bazează exclusiv pe valorile de trafic rezultate din modelul macroscopic al centurii metropolitane. Așa cum este menționat în literatura de specialitate din domeniul ingineriei de trafic, intensitatea traficului rutier reprezintă o măsură ce descrie desfășurarea deplasărilor.

Din punct de vedere al practicii curente, "Intensitatea Traficului Rutier" poate avea valori variabile în funcție de următoarele distribuții: "distribuția zilnică", "distribuția săptămânală" sau "distribuția anuală".

În acest context, menționăm că pentru sectorul rutier analizat se pot înregistra în anumite perioade ale anului valori de debite de trafic diferite față de cele utilizate în prezentul studiu. Aceste valori pot modifica sensibil condițiile de circulație, dar pe perioade de timp limitate.

PROIECTANT GENERAL - ASOCIEREA:

TRANSINVEST BUDAPEST kft., SPECIÁLTERV ÉPITOMÉRNOKI kft., EXPLAN S.R.L., CADSIL S.R.L.

7.12 STUDIU PRIVIND VIZIBILITATEA

Pentru ca circulația autovehiculelor să se desfășoare în siguranță, fără accidente, este necesar să se asigure condiții de bună vizibilitate în tot lungul drumului și în special în porțiunile mai dificile ale traseului. Astfel, pentru autovehiculele care circulă în curbe trebuie asigurată vizibilitatea spre interiorul curbei, pentru a evita ciocnirea cu un obstacol care se află pe partea carosabilă.

Prin asigurarea vizibilității în plan, se înțelege asigurarea unei distanțe minime pe care conducătorul vehiculului trebuie să vadă drumul în fața sa și implicit obstacolele care apar pe drum, în vederea ocolirii acestora sau opririi la timp a vehiculului. Această distanță depinde de viteza de circulație, de coeficientul de frecare al îmbrăcămintei drumului, precum și de performanțele tehnice ale autovehiculelor.

Parametrii luați în calcul pentru realizarea studiului de vizibilitate sunt:

- Distanța de vizibilitate conform STAS 863-85 pentru viteza de proiectare 100km/h de 140m
- Distanța de vizibilitate conform STAS 863-85 pentru viteza de proiectare 80km/h de 100m
- Înălțimea punctului din care se privește, care s-a considerat de 1.10m
- Poziția în plan a punctului din care se privește s-a considerat a fi cea din axul fiecărei semibenzi (A, D, C, D), atât pentru dus (Fir 1) cât și pentru întors (Fir 2).
- Punctul țintă, considerat la 10 cm deasupra nivelului proiectat.

Vizibilitatea s-a studiat în lungul drumului, separat pentru fiecare sens de mers și pentru fiecare bandă de circulație.

Poziția în plan a liniei directe de vizibilitate s-a considerat amplasată în axul semi-benzii și s-a luat în considerare un pas de 10m între două puncte de vizare consecutive.

S-a luat în considerare o modelare 3D a traseului, ținând cont de declivitățile și deverele proiectate, precum și de poziția și amplasarea parapetelor, atât pe zona mediană cât și pe zona laterală.

Din calcule a rezultat că nu sunt probleme de vizibilitate privind profilul longitudinal și a rezultat că majoritatea problemelor de vizibilitate în care nu este asigurată vizibilitatea conform normelor sunt în zona mediană sau în câteva cazuri și pe zona laterală.

Din studiul de vizibilitate a rezultat că pe anumite zone trebuie deplasat înspre interior parapetul din zona mediană, în medie cu 10-15 cm, iar pe zona laterală cu până la 45cm.

Soluțiile propuse a fi implementate în Studiul de Fezabilitate și a Proiectului tehnic sunt de deplasare în interior cu minim 5 cm peste limita impusă de vizibilitate, lucru care e posibil fără

PROIECTANT GENERAL - ASOCIEREA:

TRANSINVEST BUDAPEST kft., SPECIÁLTERV ÉPITOMÉRNOKI kft., EXPLAN S.R.L., CADSIL S.R.L.

modificarea zonei mediane, care are prevăzută lăţimea de 2,50m şi fără a afecta lăţimea de lucru a parapetului care a fost prevăzut a fi de 1,70m (W5).

Pe zona laterală se va deplasa spre exterior parapetul cu până la 5 cm peste limita impusă de vizibilitate. În consecinţă se va modifica corespunzător şi lăţimea banchetei din spatele acostamentului şi pe structuri.

În continuare prezentăm centralizatorul cu distanţele necesare de deplasare a parapetelor din zona mediană şi cea laterală, de care trebuie să se ţină cont în studiul de fezabilitate pentru asigurarea distanţelor minime de vizibilitate.

Tabel 58 - Tabel sinteză cu modificările poziţiei de parapet pentru asigurarea vizibilităţii

Nr.	Centralizator sinteză cu modificări poziţie parapet datorită asigurării vizibilităţii					
Ctr.	Fir	Descriere	de la	la	Lungime [m]	Măsuri dispuse
1	Fir 1A	banda dreapta interior	5+515.32	5+885.32	370	Deplasare parapet cu 40 cm spre interior
2	Fir 1A	banda dreapta interior	9+725.32	9+985.32	260	Deplasare parapet cu 5 cm spre interior
3	Fir 1A	banda dreapta interior	11+735.32	12+395.32	660	Deplasare parapet cu 10 cm spre interior
4	Fir 1A	banda dreapta interior	19+050.19	19+640.19	590	Deplasare parapet cu 25cm spre interior
5	Fir 1A	banda dreapta interior	22+650.40	22+930.40	280	Deplasare parapet cu 25cm spre interior
6	Fir 1A	banda dreapta interior	23+980.40	24+150.40	170	Deplasare parapet cu 5 cm spre interior
7	Fir 1A	banda dreapta interior	25+920.40	26+270.40	350	Deplasare parapet cu 10 cm spre interior
8	Fir 1A	banda dreapta interior	27+330.40	27+630.40	300	Deplasare parapet cu 10 cm spre interior
9	Fir 1A	banda dreapta interior	31+450.40	31+780.40	330	Deplasare parapet cu 5 cm spre interior
10	Fir 1A	banda dreapta interior	32+760.32	33+420.32	660	Deplasare parapet cu 10 cm spre interior
11	Fir 1A	banda dreapta interior	37+440.32	37+860.32	420	Deplasare parapet cu 25 cm spre interior
12	Fir 1A	banda dreapta interior	38+360.32	38+640.32	280	Deplasare parapet cu 10 cm spre interior
13	Fir 1A	banda dreapta interior	39+680.32	40+030.32	350	Deplasare parapet cu 10 cm spre interior
14	Fir 1B	banda dreapta exterior	17+610.19	18+010.19	400	Deplasare parapet cu 30 cm spre exterior
15	Fir 1B	banda dreapta exterior	32+160.40	32+400.40	240	Deplasare parapet cu 30 cm spre exterior
16	Fir 1B	banda dreapta exterior	34+050.32	34+570.32	520	Deplasare parapet cu 30 cm spre exterior
17	Fir 2C	banda stanga interior	5+370.19	5+510.19	140	Deplasare parapet cu 5cm spre interior
18	Fir 2C	banda stanga interior	8+850.19	9+300.19	450	Deplasare parapet cu 5cm spre interior
19	Fir 2C	banda stanga interior	17+654.23	18+174.23	520	Deplasare parapet cu 35cm spre interior
20	Fir 2C	banda stanga interior	32+190.32	32+520.32	330	Deplasare parapet cu 30cm spre interior
21	Fir 2C	banda stanga interior	34+111.68	34+821.68	710	Deplasare parapet cu 5cm spre interior
22	Fir 2D	banda stanga exterior	40+771.68	41+051.68	280	Deplasare parapet cu 5cm spre interior
23	Fir 2D	banda stanga exterior	5+710.19	5+980.19	270	Deplasare parapet cu 45cm spre exterior
24	Fir 2D	banda stanga exterior	9+920.19	10+070.19	150	Deplasare parapet cu 5cm spre exterior
25	Fir 2D	banda stanga exterior	12+000.19	12+180.19	180	Deplasare parapet cu 25cm spre exterior
26	Fir 2D	banda stanga exterior	31+580.32	31+810.32	230	Deplasare parapet cu 25cm spre exterior
27	Fir 2D	banda stanga exterior	33+841.68	33+881.68	40	Deplasare parapet cu 5cm spre exterior
28	Fir 2D	banda stanga exterior	38+991.68	38+996.68	5	Deplasare parapet cu 5cm spre exterior
29	Fir 2D	banda stanga exterior	40+681.68	40+721.68	40	Deplasare parapet cu 5cm spre exterior

PROIECTANT GENERAL - ASOCIEREA:

TRANSINVEST BUDAPEST kft.. SPECIÁLTERV ÉPÍTŐMÉRNOKI kft., EXPLAN S.R.L., CADSIL S.R.L.

7.13 LUCRĂRI HIDROTEHNICE

Pentru asigurarea unei curgeri hidraulice optime a apei pe sub poduri, dar și pentru protejarea rambleului drumului, atunci când este în contact cu ape curgătoare sau ape stătătoare, se impune necesitatea unor lucrări hidrotehnice.

Lucrările hidrotehnice proiectate asigură:

- protejarea albiilor în zona podurilor și podețelor;
- dirijarea și curgerea apei optim hidraulic prin deschiderea podurilor;
- apărarea taluzului drumului pe zonele pe care acesta este supus acțiunii apelor;
- asigurarea stabilității talvegului în zona traversărilor cursurilor de apă.

La stabilirea soluțiilor lucrărilor de apărare s-a ținut seama de următoarele elemente:

- condiții specifice de curgere a apei: debit, viteză maximă, panta hidraulică, rugozitate;
- configurația albiei: îngustă sau largă, limitată de construcții sau obstacole naturale;
- traseul albiei, sinuos sau meandrat și stabilitatea lui;
- natura terenurilor din albie și din maluri, morfologia albiei naturale (afuieri sau colmatări);
- tehnologia de realizare;
- posibilitățile de aprovizionare locală cu material și utilități;
- caracterul după durata de exploatare - definitiv;
- menținerea unei curgeri optime din punct de vedere hidraulic.

La proiectarea lucrărilor hidrotehnice s-au respectat toate normativele și legislația în vigoare.

7.13.1 Asigurarea de calcul

Lucrările hidrotehnice s-au proiectat la asigurarea de calcul conform STAS-urilor în vigoare. În conformitate cu STAS 4273-83 „încadrarea în clase de importanță”- pct.2.11, categoria construcțiilor hidrotehnice aferente căilor de circulație publică (traversări în zona cursurilor de apă) este pentru drumuri naționale 3. Conform pct. 5.1 din STAS 4273-83, după durata de exploatare - definitivă și după rolul funcțional - principal, construcției hidrotehnice 3 îi corespunde clasa de importanță III.

În conformitate cu STAS 4068/2-87 „Probabilitățile anuale ale debitelor și volumelor maxime în condiții normale și speciale de exploatare”- pct. 2.1 în condiții normale de exploatare la clasa de importanță III îi corespunde probabilitatea anuală de depășire de 2%.

PROIECTANT GENERAL - ASOCIEREA:

TRANSINVEST BUDAPEST kft., SPECIÁLTERV ÉPITOMÉRNOKI kft., EXPLAN S.R.L., CADSIL S.R.L.

Dimensionarea hidraulică a podurilor și podețelor se face respectând condițiile de liberă trecere în conformitate cu normativul PD 95-2002, tabelul 6.III. și tabelul 7.I.

Pentru cursuri de apă intersectate (cu debite sub 1000mc/s cu plutitori) înălțimea minimă de liberă trecere sub poduri este de 1,00m.

Pentru zonele urbane s-a adoptat următoarele asigurări:

- Pe zona intravilanului Municipiului Cluj Napoca s-a adoptat probabilitatea anuală de depășire de 0.2%,
- Pe zona din intravilan în zona rurală probabilitatea de depășire de 0.5%.

7.13.2 Tipuri de lucrări hidrotehnice proiectate

În cadrul proiectului s-au analizat tipurile de lucrări hidrotehnice, în conformitate cu normele Eurocod și s-au studiat soluții optime din punct de vedere tehnico-economic.

Tipurile de lucrări hidrotehnice necesare care s-au adoptat în proiect constau în:

1. Amenajarea de torenți și văi
2. Recalibrări de albie

Amenajărilor de torenți- prezentare soluții:

- Prag de fund/Descărcător în trepte

Acolo unde torenții intersectează drumul în zonele de debleu ale acestora, se vor realiza descărcătoare în trepte, perpendicular pe cursul albiei. În aval de torent se va prevedea un podeț pe drumul TR35.

Acest tip de lucrare are rolul de a diminua viteza apei cu caracter torențial și de a dirija apa către o direcție preferențială (spre podețul drumului).

Amenajarea torenților cu lucrări de acest gen constau în realizarea unor secțiuni de beton armat, dispuse transversal albiei, cu încastrare în maluri și fundare adâncă sub nivelul terenului, pentru a fi protejate de afuiere, ținând cont de caracterul torențial al cursului de apă al torentului. Aceste secțiuni de beton, cu forma trapezoidală de albie se dispun la distanțe interax de aproximativ 6-8m, sau mai des, în funcție de cât este de abruptă panta albiei torentului. Între aceste secțiuni de beton, în funcție de condițiile din teren, patul albiei se lasă natural, sau în cazul unor pante longitudinale abrupte, patul albiei se protejează cu anrocamente de piatră brută, cu greutate mai mare de 250 kg /bucată.

Mai jos se prezintă o schiță de amenajare a unui torent, și secțiunile din beton armat cu care se va realiza această amenajare.

PROIECTANT GENERAL - ASOCIEREA:

TRANSINVEST BUDAPEST kft., SPECIÁLTERV ÉPITOMÉRNOKI kft., EXPLAN S.R.L., CADSIL S.R.L.

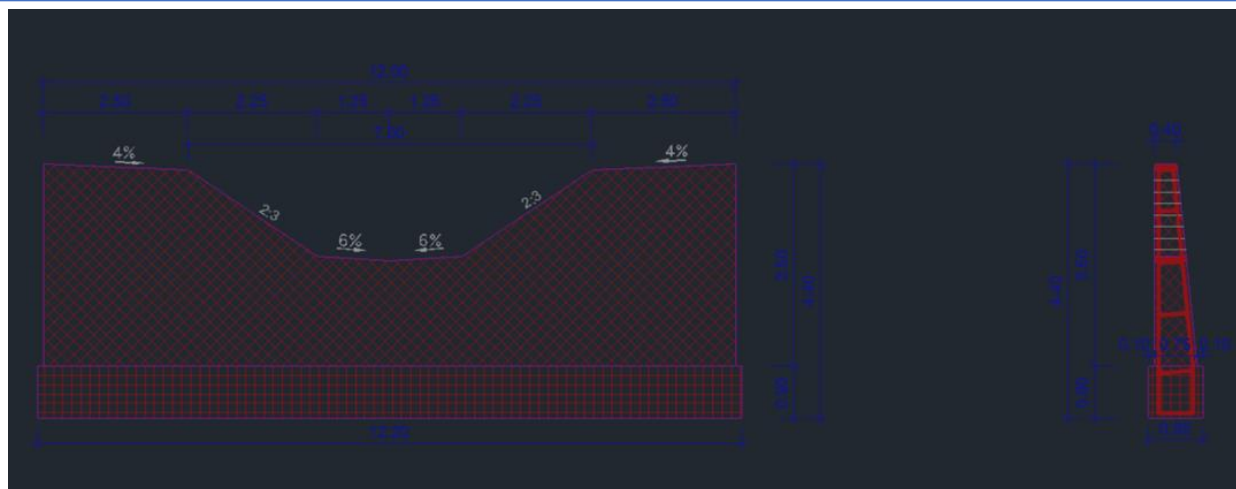

Figură 29 - Secțiune longitudinală și transversală descărcător în trepte



Figură 30 - Amenajare torent- Secțiune în lungul albiei

- Protecție maluri -pereere cu anrocamente din pată brută
- Pereu cu beton- se utilizează pe lungimi limitate pentru taluze și/sau fundul albiei, doar în situația în care nu se pretează soluția cu anrocamente (datorită unei pante insuficiente)

Recalibrare albiei - prezentare soluții:

Lucrările de recalibrare a albiilor presupun lucrări de săpături pentru definirea formei albiei, în vederea asigurării debitului de scurgere și lucrări de taluzare a malurilor.

În cadrul proiectului au fost recalibrate 3 albie:

1. Recalibrare albia râului Becaș- în zona km 27+725 – km 27+90040 de pe TR35

PROIECTANT GENERAL - ASOCIEREA:

TRANSINVEST BUDAPEST kft., SPECIÁLTERV ÉPITOMÉRNOKI kft., EXPLAN S.R.L., CADSIL S.R.L.

În această secțiune este prevăzut un pod cu 2 deschideri care traversează albia râului Becaș. Se realizează o recalibrare a albiei, doar lucrări de săpătură pe fundul albiei, fără amenajarea de maluri. Aceste lucrări sunt necesare întrucât se schimbă unghiurile de incidență ale direcției apei și e necesară evitarea direcționării apei direct pe pila podului proiectat. Prin această recalibrare se asigură o scurgere normală, fără ca infrastructura podului să fie expusă eroziunii sau afuierii în timp.

2. Recalibrare albia văii Căpuș- în zona Gilău, km 3+865 km-km 4+065 de pe TR35

În zona de intersecție a TR35 cu albia râului Căpuș, albia râului prezintă o curbă destul de strânsă, care pune în pericol de afuiere și eroziune malul exterior. Astfel, pentru a împiedica eroziunea malurilor, s-a prevăzut o pereere parțială a malurilor în această secțiune cu anrocamente din piatră brută.

3. Recalibrare albie Valea Caldă- în zona cartier Someșeni- comuna Apahida, la km 40+375 de pe TR35 pe lungimea de 70 m

Deoarece în această secțiune există un pod existent care se păstrează, pentru a fi asigurată scurgerea debitului râului prin podul existent, a fost necesară o decolmatare a albiei și o recalibrare a ei. Se va realiza o decapare pe patul albiei de aproximativ 1m. Malurile se vor taluza și evaza în exterior în partea de amonte de pod, pentru asigurarea scurgerii optime și asigurarea spațiului de gardă corespunzător.

7.14 LUCRĂRI DE CONSOLIDĂRI

Traseul centurii metropolitane TR35 traversează un relief variat întâlnind diferite formațiuni geologice și terenuri cu stratificații și caracteristici tehnice foarte diferite. De asemenea, datorită constrângerilor traseului privind punctele obligate, a realizării de intersecții denivelate, a limitării amprizei datorită condițiilor locale, soluțiile tehnice de realizare a sprijinirii taluzurilor sau de consolidări de terasamente sunt foarte variate ținând cont de toți acești factori.

Soluțiile tehnice propuse pentru lucrările de consolidare se împart în următoarele categorii:

1. **Taluzuri de rambleu**, unde pantele propuse ale taluzurilor variază în funcție de înălțime și de materialul din care este constituit rambleul, de la 1:2, 2:3, 1:1 sau până la verticală în cazul utilizării sprijinirilor sau a pământului armat. La fiecare strat de maxim 6m de pământ se vor realiza **saltele drenate de 20 cm grosime**, cu panta spre exterior. Saltele vor fi îmbrăcate în geotextil atât la partea inferioară cât și la partea superioară.
2. **Taluzuri de debleu**, cu pante în general de 1:2 sau cu pante mai mari de până la 2:3, în funcție de înălțimea de sprijinire și de natura terenului. În cazul înălțimilor mari de 6m ale taluzurilor, s-au prevăzut berme cu lățimea de 5m, pe care sunt amplasate rigole, asigurând o pantă generală a taluzurilor de până la 1:2,75. În cazul în care pantele terenului sunt apropiate de 1:2 sau mai mari, sau în cazul în care este necesară limitarea

PROIECTANT GENERAL - ASOCIEREA:

TRANSINVEST BUDAPEST kft., SPECIÁLTERV ÉPÍTŐMÉRNOKI kft., EXPLAN S.R.L., CADSIL S.R.L.

amprizei, s-au prevăzut diverse soluții de consolidare, pe un rând, pe două rânduri sau trei rânduri. **Soluțiile prevăzute sunt sprijiniri cu ziduri de sprijin din beton armat fundate direct sau pe piloți forajați de diametru mare, liberi sau ancorați, sprijiniri cu plăci ancorate, ziduri elastice din gabioane, ziduri de pământ armat.**

3. **Îmbunătățiri ale terenului de fundare de sub patul drumului** prin înlocuirea materialului necorespunzător și realizarea de perne din material granular sau pământ corespunzător. În zonele în care materialul slab și compresibil este pe grosimi mari, s-au propus îmbunătățiri ale terenului de fundare **prin realizarea de piloți de îndesare din material granular piloți duși până în stratul bun de fundare.** Dacă grosimea stratului compresibil este mai mare de 8 – 10 m piloții de îndesare pot rămâne flotanți cu condiția descărcării terenului. După caz se vor realiza și saltele drenante ranforsate cu geogridurile bidirectionale (geotextile țesute). De asemenea în zonele umede și moi în care nămolurile au o importanță deosebită (Zona Băilor Someșeni) sau în care zonele umede se suprapun cu alunecări de teren s-a propus traversarea acestora cu viaducte, fundate indirect în terenurile bune de fundare.
4. **Soluții de consolidare ale zonelor cu alunecări de teren active.** Soluțiile propuse sunt adaptate în funcție de amploarea și adâncimea alunecărilor de teren, de condițiile locale și de poziția drumului față de acestea. Soluțiile propuse sunt:
- schimbarea echilibrului maselor de pământ prin realizarea de umpluturi la picior de taluz, fie prin decapare terenului din amonte, sau combinarea ambelor metode,
 - sprijiniri cu piloți ancorați sau plăci ancorate
 - în cazuri izolate unde alunecările de teren au amploare mare și care au în continuare potențial de alunecare, iar prin adâncimea alunecării sau lungimea traversată de drum a alunecărilor este mare, s-au propus lucrări de traversare a alunecărilor prin realizarea unor viaducte cu deschideri mari și care au fundații izolate, puternic armate și fundate pe piloți forajați de diametru mare incastriți în terenul bun de fundare.
 - în toate cazurile de stabilizare a terenurilor cu alunecări active sau potențial active, s-au prevăzut lucrări de drenare și conducere controlată a apelor pluviale și freatice în afara platformei drumului, către emisar.

Toate taluzurile de pământ se vor acoperi cu un strat de pământ vegetal de 20cm grosime.

Toate taluzurile de pământ care au pantă mai mare de 1:3 (unghi mai mare de 18°) se vor proteja cu saltele antierozionale.

La toate lucrările de consolidare se vor lua măsuri de colectare și evacuare dirijată și controlată a apelor de suprafață și a celor freatice.

Soluțiile de sprijiniri de rambleu sau debleu sunt aplicate pe o parte sau pe ambele părți sau mixt în cazul traseului de coastă.

PROIECTANT GENERAL - ASOCIEREA:

TRANSINVEST BUDAPEST kft., SPECIÁLTERV ÉPÍTŐMÉRNOKI kft., EXPLAN S.R.L., CADSIL S.R.L.

Prezentarea grafică a soluțiilor prevăzute:

1) Taluzuri de rambleu

PROFIL TRANSVERSAL TIP NR. 30
Carosabil 2x3.50m + acostament de 1.50m
Înălțime rambleu H=6.00 m

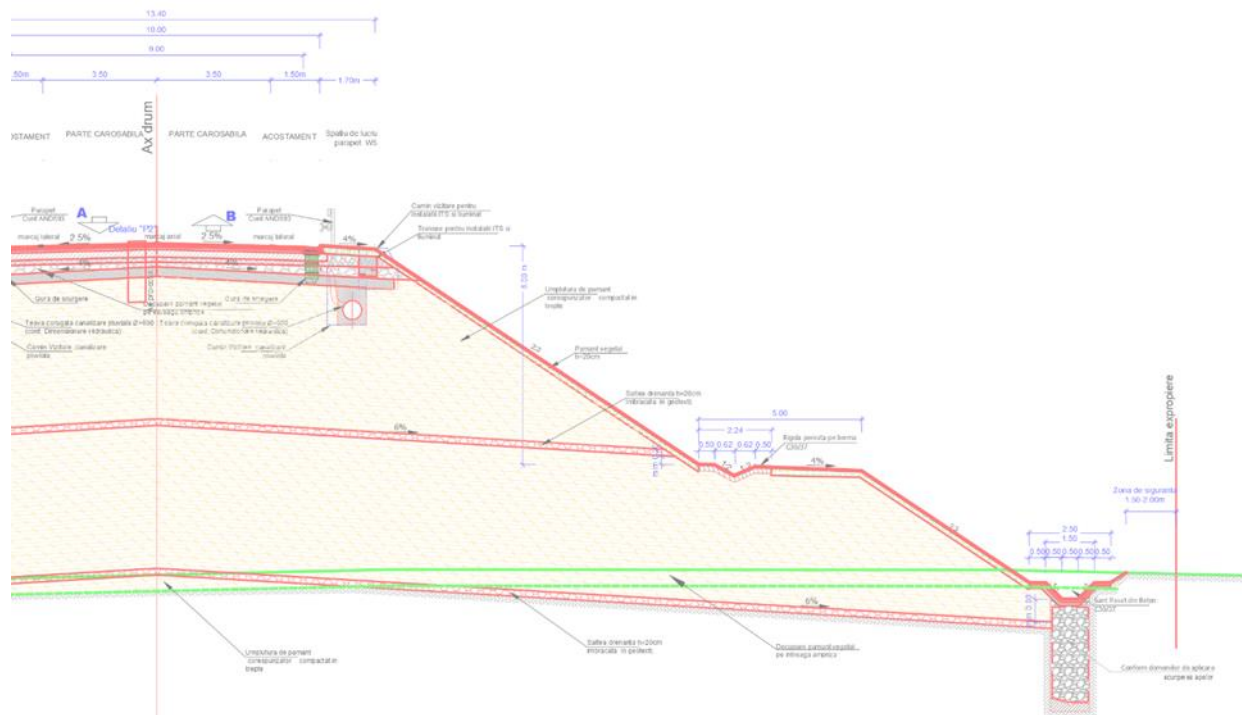

Figură 31 - Drumuri în rambleu cu taluzuri din pământ

PROIECTANT GENERAL - ASOCIEREA:

TRANSINVEST BUDAPEST kft., SPECIÁLTERV ÉPÍTŐMÉRNÖKI kft., EXPLAN S.R.L., CADSIL S.R.L.



SPECIÁLTERV
ÉPÍTŐMÉRNÖKI KFT.

În general taluzurile de debleu nesprijinite sunt propuse a se realiza la înălțimi mici de săpătură de 1- 6 m , cu pante în general de 1:2, sau la înălțimi mai mari cu pante și berme. În funcție de condițiile geotehnice locale unghiul la taluzurile nesprijinite poate crește până la panta de 1:1. S-au prevăzut după caz preluarea apelor pluviale la cresta taluzului prin prevederea de șanțuri de gardă care descarcă în emisarii naturali sau în sistemul de scurgere a apelor pluviale din lungul drumului.

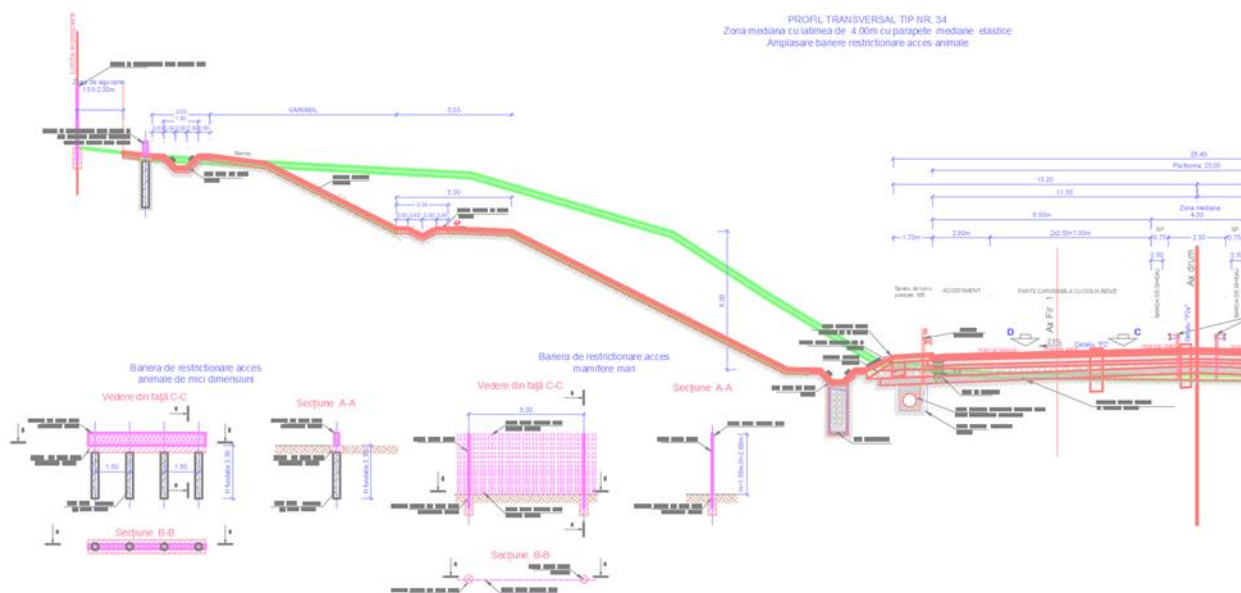

Figură 34 - Taluzuri de debleu cu înălțimi mici de săpătură de până la 1- 6 m

În zonele în care ampriza lucrărilor este restrânsă din diferite condiții, se propun a se realiza ziduri de sprijin din beton armat. La înălțimi relativ mici de susținere se utilizează ziduri cu fundare directă, iar la înălțimi mai mari se utilizează sprijiniri pe ziduri cu fundare indirectă.

PROIECTANT GENERAL - ASOCIEREA:

TRANSINVEST BUDAPEST kft., SPECIÁLTERV ÉPÍTŐMÉRNÖKI kft., EXPLAN S.R.L., CADSIL S.R.L.

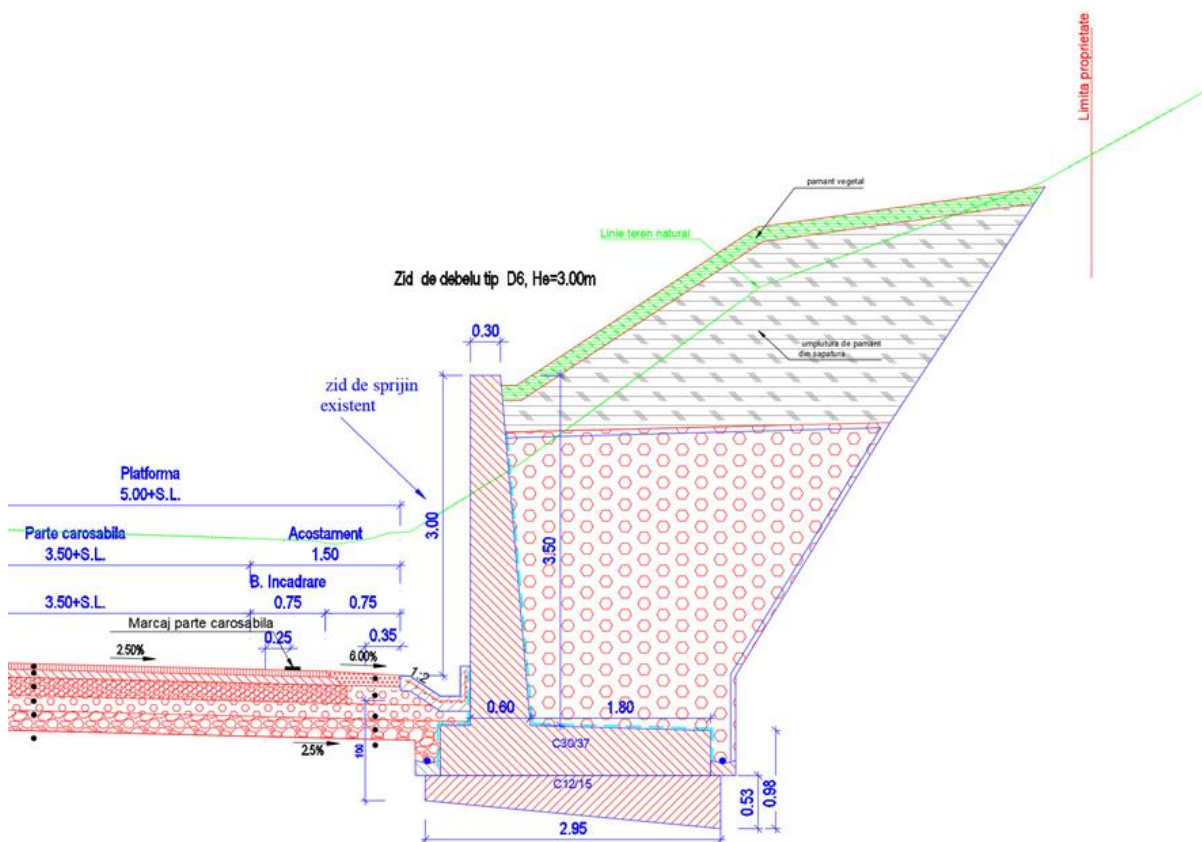

Figură 35 - Ziduri de debleu cu fundare directă cu înălțimi mici de sapătură de până la 1- 6 m

PROIECTANT GENERAL - ASOCIEREA:

TRANSINVEST BUDAPEST kft., SPECIÁLTERV ÉPITOMÉRNOKI kft., EXPLAN S.R.L., CADSIL S.R.L.

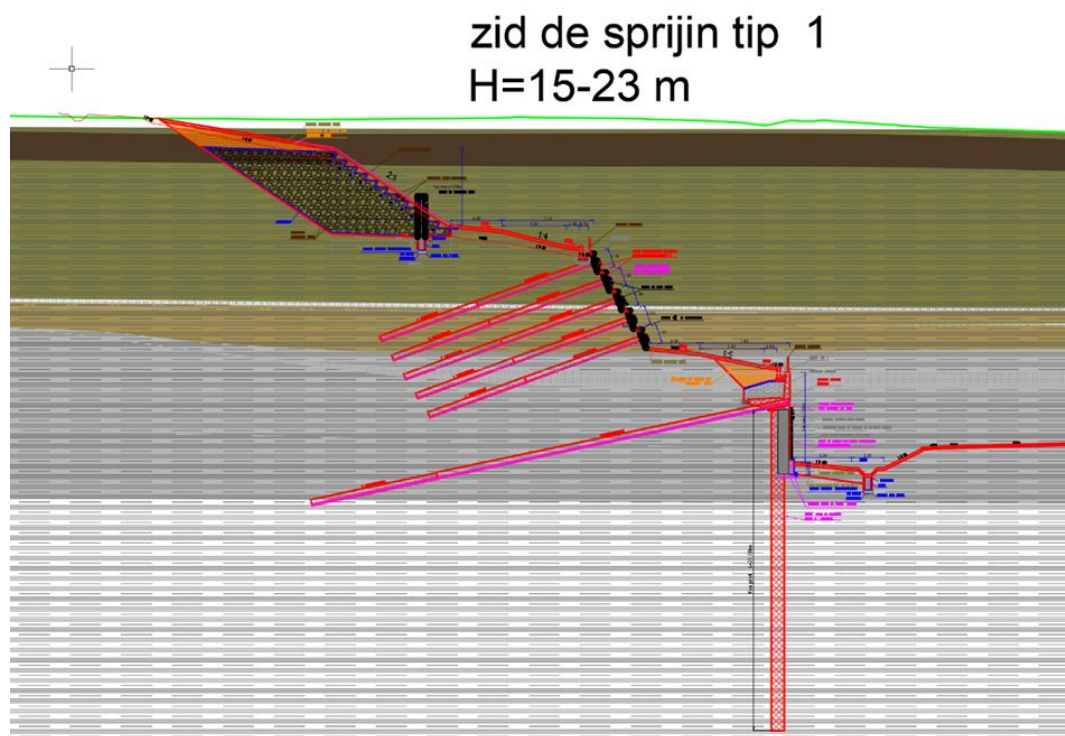

Figură 37 - Ziduri de debleu cu fundare indirectă cu înălțimi mici de săpătură de până la 15-23m cu ampriza limitată

PROIECTANT GENERAL - ASOCIEREA:

TRANSINVEST BUDAPEST kft., SPECIÁLTERV ÉPITOMÉRNOKI kft., EXPLAN S.R.L., CADSIL S.R.L.

zid de sprijin tip 2 H=9- 15 m

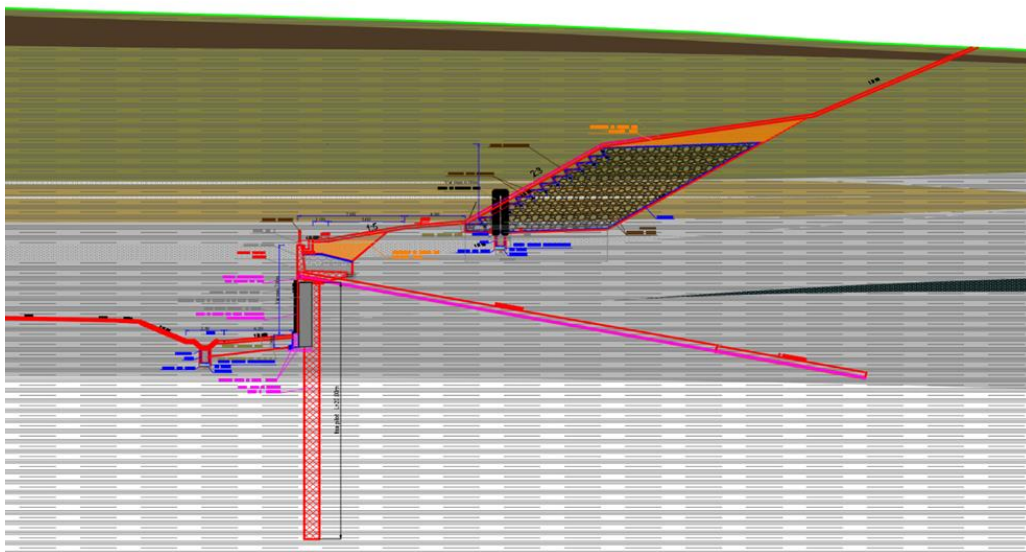

Figură 38 - Ziduri de debleu cu fundare indirectă cu înălțimi mici de săpătură de până la 9-15 m cu ampriza limitată

Astfel pe primul nivel al săpăturii s-au prevăzut piloți forajați de diametru mare ancorați. Nivelul al doilea de consolidare în zona deblee adânci este realizat din plăci ancorate care realizează o sprijinire cu înălțimea de până la 7,20m la un unghi general de 60°.

Ultimul nivel este realizat dintr-un zid elastic din pământ armat.

Acest sistem de sprijinire în cascadă asigură o bază rigidă care pretensionează terenul și roca de bază, un sistem semielastic realizat din plăci ancorate, care prinde trecerea de la roca de bază la deluvii și un sistem elastic realizat din ziduri de sprijin din pământ armat. Fiecare element din acest sistem are sistemul propriu de drenaj al apelor freatice și pluviale realizat prin drenuri sau rigole de suprafață. Sistemul de scurgere a apelor va fi conectat în lungul drumului cu sistemele generale de scurgere a apelor și conduse spre emisarii naturali.

- 3) Îmbunătățiri ale terenului de fundare de sub patul drumului prin înlocuirea materialului necorespunzător.

PROIECTANT GENERAL - ASOCIEREA:

TRANSINVEST BUDAPEST kft., SPECIÁLTERV ÉPÍTŐMÉRNOKI kft., EXPLAN S.R.L., CADSIL S.R.L.

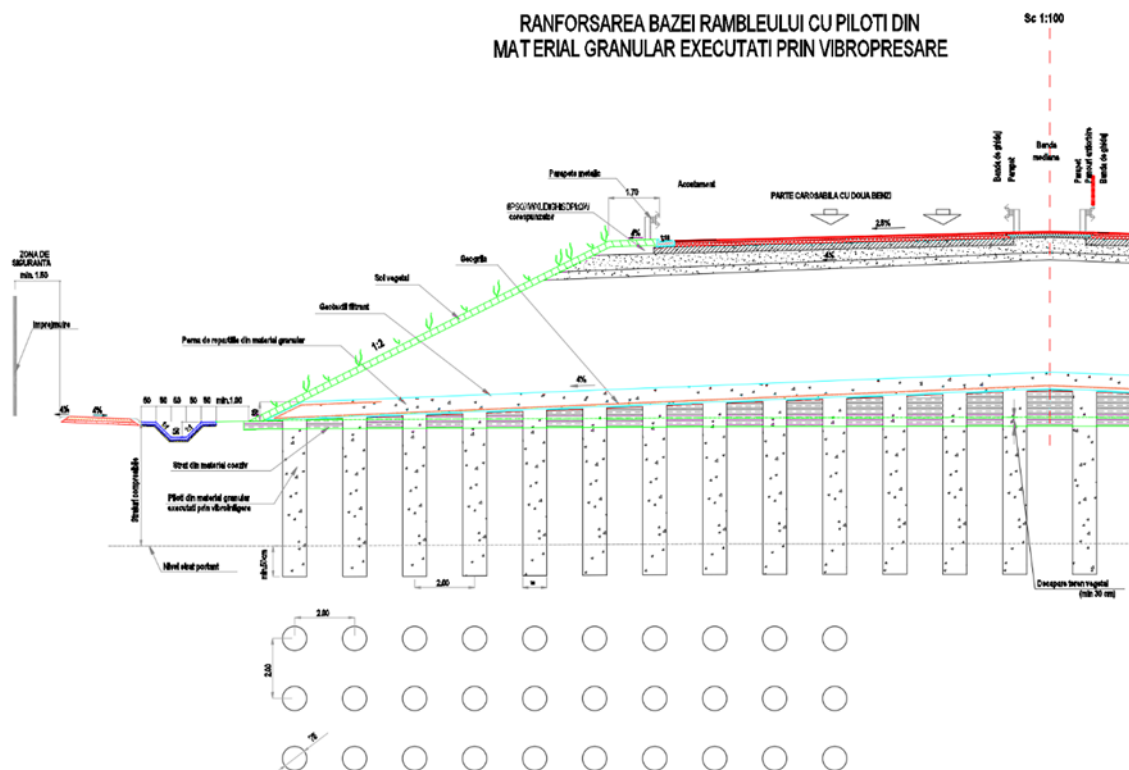

Figură 39 - Îmbunătățire teren de fundare cu piloți de îndesare din material granular

Domeniile de aplicare sunt prezentate în tabelul de mai jos:

Tabel 59 - Lucrări de consolidări amplasate pe centura metropolitană TR35

Lucrări de consolidări amplasate pe centura metropolitană TR35		
Nr. crt.	Tip lucrare de consolidare	Lungime [m]
Pentru susținere ramblee		
1	Taluzuri de pamant pentru rambleu	18,510
2	Ziduri de sprijin rambleu cu fundare directa	4,210
3	Ziduri din pamant armat pentru rambleu	8,120
Subtotal		30,840
Pentru susținere deblee		
4	Taluzuri de debleu cu H intre 1-6m	15,120
5	Ziduri de sprijin debleu, cu fundare directă și H intre 1- 6 m	860
6	Ziduri de sprijin debleu, cu fundare indirectă și H intre 3- 6 m	11,520

PROIECTANT GENERAL - ASOCIEREA:

TRANSINVEST BUDAPEST kft.. SPECIÁLTERV ÉPÍTŐMÉRNOKI kft., EXPLAN S.R.L., CADSIL S.R.L.

7	Ziduri de sprijin debleu, cu fundare indirectă și H între 9-15 m	3,150
8	Ziduri de sprijin debleu, cu fundare indirectă și H între 15-23m	6,230
9	Îmbunătățire teren fundare cu piloți de îndesare din material granular	1,320
Subtotal		38,200
Total lungime lucrări consolidare Etapa I		69,040

7.15 LUCRĂRI DE DRENAJ

Apele subterane existente ce prezintă circulație prin stratificația materialelor necoezive în zonele de debleu, în urma excavațiilor, necesită lucrări de interceptare prin drenare și dirijare controlată a apelor de exfiltrații pe suprafața taluzurilor de debleu.

Pentru interceptația, colectarea și evacuarea apelor subterane situate la adâncimi relativ mici (max. 2 m) sunt prevăzute drenuri amplasate sub șanțurile trapezoidale pentru reducerea umidității terenului natural și îmbunătățirea caracteristicilor fizico-mecanice ale acestuia.

Drenurile în săpătură deschisă au înălțimea cuprinsă între 1.0m ÷ 2.00m și lățimea 0.60m ÷ 1.20 m. Acestea se pot realiza fie manual fie mecanizat.

Umplutura drenantă se va proteja cu geotextile cu rol separator și de filtrare, materialul granular va fi de două sorturi:

La baza drenului, pe o înălțime de min. 30 cm se va utiliza pietriș sort 8 – 16 mm, peste acesta, se va așterne un strat de geotextil după care se va realiza umplutura drenului până la partea superioară a acestuia cu balast sortul 0÷63 mm. La partea superioară a drenului dacă acesta nu este prevăzut cu șanț din beton sau alte sisteme de colectare și scurgere a apelor din precipitații, drenul se va impermeabiliza prin realizarea unui dop de argilă, bine compactată, în grosime de min. 30 cm.

La baza drenului este amplasat tubul riflat semiperforat d=110 mm - 200 mm, pentru captarea și dirijarea apelor către emisari sau punctele de colectare. Tuburile sunt învelite cu geotextil cu rol de filtru invers.

Pentru revizia și întreținerea drenurilor în săpătură deschisă, sunt prevăzute cămine de vizitare din elemente prefabricate tubulare cu diametrul de 1000 mm, dispuse la interdistanță de aprox. 50 -70m pe toată lungimea drenului și în punctele obligate (intersecții de drenuri).

7.16 REINTEGRAREA REȚELEI DE DRUMURI LOCALE

Având în vedere clasa tehnică a drumului- II, conform normelor în vigoare orice intersecție a drumului TR35 se va realiza prin intersecții denivelate-noduri rutiere.

Proiectantul a evaluat impactul Proiectului asupra căilor existente de acces: drumuri, căi de acces, căi de comunicație pietonale, parcele de teren străbătute de traseul propus, motiv pentru

PROIECTANT GENERAL - ASOCIEREA:

TRANSINVEST BUDAPEST kft., SPECIÁLTERV ÉPITOMÉRNOKI kft., EXPLAN S.R.L., CADSIL S.R.L.

care a propus drumuri colectoare, structuri: pasaje inferioare, pasaje superioare, sau podețe, pentru reintegrarea căilor de comunicație existente.

Căile de acces existente: străzile, drumurile de exploatare, agricole, forestiere, locale sau vicinale **nu vor avea acces direct în centura metropolitană**. Acestea vor fi relocate pe anumite lungimi și vor fi restabilite în plan. Drumurile care sunt intersectate de traseul centurii vor fi relocate și reconfigurate în amplasament și vor fi conduse către rețeaua existentă din imediata apropiere a acestora. În proximitatea nodurilor rutiere, drumurile locale, agricole sau vicinale vor fi direcționate către unul din brațele sensului giratoriu proiectat în cadrul nodului, pentru a avea acces în centură.

În vederea asigurării continuității acestora a intersecției cu centura metropolitană, aceasta se va asigura pe sub sau pe deasupra centurii metropolitane, prin intermediul pasajelor/viaductelor proiectate sau prin deschiderea podețelor sau deschiderile podurilor proiectate. I

Tabel 60 - Structuri prevăzute pentru restabilire drumuri existente cu care interferează proiectu

Nr. Crt	Denumire	Pozitionare	Poz km start	Lungime	Structura
Structuri prevazute pentru restabilire drumuri existente cu care interfereaza proiectul					
1	Pasaj inecat în rambleu pe drum vicinal	drum vicinal - Gilau	0+850	65.50	Pasaj pe drum vicinal pe sub TR35
2	Pasaj pe drum vicinal	drum vicinal - Gilau	1+560.907	54.00	Pasaj pe drum vicinal peste TR35
3	Pasaj pe drum vicinal	drum vicinal - Gilau	2+915.293	135.00	Pasaj pe drum vicinal peste TR35
4	Pasaj pe A3	drum vicinal	5+960.63	98.50	Pasaj pe A3 peste TR37
5	Pasaj inecat în rambleu pe drum vicinal	drum vicinal - Gilau	6+421	68.50	Pasaj pe drum vicinal pe sub TR35
6	Pasaj pe drum vicinal	drum vicinal	14+425.62	67.30	Pasaj pe drum vicinal peste TR35
7	Pasaj pe drum vicinal	drum vicinal - Floresti	15+945.00	98.50	Pasaj pe drum vicinal peste TR35
8	Pasaj pe Strada Fagetului	Strada Fagetului	23+909.1	312.50	Pasaj pe strada Fagetului peste TR35
9	Pasaj pe drum vicinal	drum vicinal	26025.35	54.00	Pasaj pe drum vicinal peste TR35
10	Pasaj acces 2 la Spital pediatric	Accecs 2 Spital pediatric	28+660.9	78.50	Pasaj pentru acces 2 la spital pediatric peste TR35

PROIECTANT GENERAL - ASOCIEREA:

TRANSINVEST BUDAPEST kft., SPECIÁLTERV ÉPITOMÉRNOKI kft., EXPLAN S.R.L., CADSIL S.R.L.

11	Pasaj pt Relocare strada R15	Relocare strada R15	29+610.9	63.50	Pasaj pe strada R15 peste TR35
12	Pasaj Strada în cartier Sopor	Strada în cartier Sopor	30+657.6	66.50	Pasaj pe strada în cartier Sopor peste TR35
13	Pasaj Strada în cartier Sopor	Strada în cartier Sopor	31+073.3	66.50	Pasaj pe strada în cartier Sopor peste TR35
14	B7-08-S01	Acces în cimitir	2+566.751	40.00	Pasaj pe strada în cimitir peste drum de legatura B7
15	B7-09-S01	drum vicinal	2+613.396	40.00	Pasaj pe drum vicinal peste drum de legatura B7
16	B7-04-S01	Strada în Apahida	B7 km 1+459	25.00	Pod de incrucisare pe drum vicinal-supratraverseaza B7
17	R3-07-S01	Drum vicinal		25.00	Viaduct pe drum vicinal
SUBTOTAL			1,358.8 0	m	

La intersecțiile cu drumurile locale se vor monta podețe tubulare pentru asigurarea continuității șanțurilor centurii.

7.17 SISTEME DE PROTECȚIE ANTIFONICĂ

În cadrul proiectului s-a realizat un Studiu de Evaluare a Nivelului de Zgomot, în conformitate cu cerințele caietului de sarcini.

Scopul acestui studiu este de a evalua, la faza de studiu de fezabilitate, sursele de zgomot aferente proiectului de realizare a Centurii Metropolitane Cluj, de a determina valorile indicatorilor de zgomot generat de traficul rutier prognozat, de a genera hărțile de zgomot corespunzătoare acestei surse și de a compara valorile obținute ale indicatorilor de zgomot cu valorile maxim permise conform legislației și standardelor în vigoare. În situațiile în care sunt prognozate depășiri ale valorilor maxim permise ale nivelului de zgomot s-au identificat și propus lucrări și măsuri de reducere a nivelului de zgomot.

Nivelul de zgomot s-a prognozat atât la nivelul anului 2025 de dare în exploatare cât și la nivelul perioadei de perspectivă 2050, luând în calcul valorile de trafic prognozate în cadrul Studiului de Trafic.

Legislația, Standardele și Normativele în vigoare pe baza cărora s-a efectuat acest studiu sunt: Legea 121/2019 privind "Evaluarea și Gestionarea Zgomotului Ambiant", SR ISO 9613-2/2008; SR ISO 1996-1/2016; SR ISO 1996-2/2018; SR 10009-2017; OMS 994/2018; HG 674/2004; Reglementarea Tehnică "Normativ privind acustica în construcții și zone urbane, indicativ C 125-2013".

PROIECTANT GENERAL - ASOCIEREA:

TRANSINVEST BUDAPEST kft.. SPECIÁLTERV ÉPITOMÉRNOKI kft., EXPLAN S.R.L., CADSIL S.R.L.

Datorită faptului că Ordinul 152/2008 a fost abrogat și până la data elaborării prezentului Studiu, nu au fost aprobate și publicate noile valori-limită ale indicatorilor L_{zsn} și L_{noapte} care erau prevăzute în Ordinul abrogat, studiul de zgomot s-a raportat la prevederile legii 121/2019.

” Art. 8. - Pentru planificarea acustică și zonarea zgomotului se pot utiliza alți indicatori în afară de indicatorii L_{zsn} și L_{noapte},

- Art. 30, alin. 2 - Măsurile de gestionare și reducere a zgomotului sunt adresate cu prioritate situațiilor identificate prin depășirea oricărei valori-limită în vigoare”

În consecință, evaluarea rezultatelor obținute în urma cartării de zgomot pentru zgomotul generat de Traficul rutier prognozat a se desfășura pe Centura Metropolitană Cluj, se va face prin **raportare la valorile-limită prevăzute în standardul SR 10009-2017 ”Acustică Limite admisibile ale nivelului de zgomot din mediul ambiant”, respectiv 50 dB(A) la fațada cea mai expusă a clădirilor rezidențiale.**

În aceste condiții, evaluarea zgomotului se va face prin raportare la indicatorii de zgomot L_{zi}, L_{seară} și L_{noapte} – așa cum sunt aceștia definiți în art. 1, Anexa 1 a Legii 121/2019.

Hărțile de zgomot ilustrând valorile de zgomot generate de traficul rutier prognozat pe secțiunea 1 a Centurii Metropolitane Cluj la nivelul anului 2025 și respectiv a anului 2050, au fost realizate cu ajutorul pachetului software specializat Sound Plan V8.2, utilizând algoritmi de calcul descriși în ANEXA Nr. 2 ”METODE DE EVALUARE PENTRU DETERMINAREA INDICATORILOR DE ZGOMOT”, punctul 2.2. ”Zgomotul produs de traficul rutier” din Legea 121/2019.

Au fost generate hărți de zgomot atât la nivelul anului 2025 cât și la nivelul anului 2050, pentru indicatorii de zgomot L_{zi}, L_{seară} și L_{noapte}, și a fost marcată pe hărțile de zgomot curba de nivel corespunzătoare valorii maxim permise la fațada cea mai expusă a clădirilor rezidențiale sau asimilabile acestora – respectiv 50 dB(A) conform SR 10009-2017.

Din analiza hărților de zgomot, în tabelul următor este prezentată centralizat situația numărului de clădiri rezidențiale aflate în zona de zgomot ce depășește valoarea limita de 50 dB(A) conform SR 10009-2017, pentru indicatorii L_{zi}, L_{seară} și L_{noapte}:

Tabel 61 - Număr de clădiri rezidențiale expuse

Prognoză pentru anul	Număr de clădiri rezidențiale expuse uniti nivel mai mare de 50 dB(A) /Indicator Zgomot		
	L _{zi}	L _{seară}	L _{noapte}
2025	74	21	7
2050	115	35	7
		0	

În urma elaborării Studiului, au fost identificate și propuse mai multe variante de lucrări, pentru fiecare dintre variantele propuse fiind prezentate și efectele implementării fiecărei

PROIECTANT GENERAL - ASOCIEREA:

TRANSINVEST BUDAPEST kft., SPECIÁLTERV ÉPITOMÉRNOKI kft., EXPLAN S.R.L., CADSIL S.R.L.

variante, atât sub forma hărților de zgomot cât și în cadrul studiului, sub formă numerică, prin precizarea numărului de clădiri expuse unor valori ale indicatorilor de zgomot ce depășesc valorile maxim permise conform legislației și standardelor în vigoare la data elaborării prezentului Studiu.

Din analiza datelor înscrise în prezentul Studiu, reiese faptul că, în marea majoritate a situațiilor, cele mai eficiente variante de lucrări din punct de vedere a reducerii nivelului de zgomot propagat de la sursa de zgomot reprezentată de artera rutieră proiectată (TR35), sunt cele ce presupun și **amplasarea de bariere fonice în zona mediană a drumului, pe o lungime totală de minim 20 307m, adică pe aproape jumătate din lungime drumului TR35. Panourile mediane urmează să fie amplasate pe treisprezece sectoare inclusiv pe zone în care există structuri.**

Tabel 62 - Domenii de aplicare a panourilor fonoabsorbante

Domenii de aplicare panouri fonoabsorbante pe Centura Metropolitana Cluj TR35														
Nr. Crt.	tLungime bariere fonoabsorbante [m]													
	pe o parte (lateral)										pe ambele părți(median)			
	H=3.0 m		H=3.50		H=3.50 E.I.		H=4.00 E.I.		H=4.50 E.I.		3.0 m	3.5	4.0	4.5
	st g	dr	stg	dr	stg	dr	stg	dr	stg	dr	Ce n.	Cen	Cen	Ce n
Total pe tipuri de parapet	0	12 95	34 90	24 15	56 90	30 13	84 28	489 7	51 65	117 0	63 5	122 94	281 3	45 65
Total patial	1295		5905		8703		13325		6335		63 5	122 94	281 3	45 65
Total tip	35 563										20 307			
Total General	55 870 ml													

Nota: E.I. - Element inclinat

Lucrările de reducere a nivelului de zgomot propuse, constau în execuția unor bariere fonice realizate din panouri fonoizolante și fonoabsorbante în grosime de 100 - 120 mm, realizate din tablă de aluminiu (sau oțel) cu una dintre fețe perforată sau ambele fețe perforate și izolare din vată minerală de mare densitate (min. 100 kg/m³).

Indicele de izolare la zgomot aerian al panourilor utilizate trebuie să fie minim $R_w = 25$ dB.

Panourile fonoizolante și fonoabsorbante vor fi montate pe o structură metalică realizată din profile tip HEA, ce urmează să fie dimensionată de către un proiectant de specialitate, în funcție de încărcare, condiții de fundare și deschideri.

PROIECTANT GENERAL - ASOCIEREA:

TRANSINVEST BUDAPEST kft., SPECIÁLTERV ÉPITOMÉRNOKI kft., EXPLAN S.R.L., CADSIL S.R.L.

7.18 SISTEM RUTIER PROIECTAT

Dimensionarea Structurii rutiere s-a realizat în conformitate cu prevederile reglementarilor tehnice în vigoare:

- PD 177 – 2001 Normativ pentru dimensionarea sistemelor rutiere suple și semirigide
- AND 550-1999 Normativ pentru dimensionarea straturilor bituminoase de ranforsare a sistemelor rutiere suple și semirigide
- NP 081 - 2002 Normativ pentru dimensionarea sistemelor rutiere rigide
- AND 584/2012 Sarcina pe osia standard de 11.5 tone

Pe toate căile de circulație, centura, drumuri de legătură, bretele, benzi de încadrare, benzi de accelerare/decelerare s-au adoptat structuri rutiere pentru traficul de perspectiva de 20 de ani, adică anul 2045 iar pentru sistemul rutier rigid pentru 30 de ani, adică 2055, pentru osia standard de 115KN.

În urma elaborării studiului de trafic și a prognozelor de calcul pentru anul 2045, respectiv 2050 s-a calculat traficul de calcul pentru:

- Centura metropolitană TR35,
- bretelele aferente nodurilor rutiere
- drumurile de legătură de tip drum și de tip stradă.

Calculule detaliate privind traficul de calcul se regăsesc în Volumul 2 Memoriu Tehnic, la capitolul DATE TEHNICE ALE INVESTITIEI.

Valorile traficului de calcul sunt prezentate succint în tabelul de mai jos.

Tabel 63 - Valorile traficului de calcul

Componenta drum Transregio Feleac	Nc pentru SR suplu/semirigid (mos)	Clasa Trafic	NC pentru SR rigid (mos)	Clasa trafic
Centura metropolitana TR 35	3.8 pentru sector 1	Excepțional Categorია 1	15.5	Foarte greu
	7.7 pentru sector 2		30	
Drumuri legătură C.N.A.I.R.	4.25 pt drum 3.8 pt strazi		-	
Bretele- noduri rutiere	6.1		-	

PROIECTANT GENERAL - ASOCIEREA:

TRANSINVEST BUDAPEST kft., SPECIÁLTERV ÉPÍTŐMÉRNOKI kft., EXPLAN S.R.L., CADSIL S.R.L.

7.18.1 Sisteme rutiere studiate

7.18.1.1 S.R. pe Centura Metropolitană TR 35

Pe traseul Centurii metropolitane TR35, traficul prognozat a fost grupat în două sectoare omogene, pentru care clasa de trafic este diferită.

Sistemul rutier adoptat pentru centura metropolitană este **S.R semirigid** cu strat de fundație realizat din agregate naturale stabilizate cu liant hidraulic. în cazul rambleelor, iar în cazul debleelor cu strat de fundație realizat din pământ tip P3, P4 P5.

Tabel 64 - S.R. pe Centura Metropolitana TR 35

	CENTURA METROPOLITANA TR35			
Alcătuire sistem rutier semirigid	Varianta V1 cu strat de fundație din agregate legate cu liant hidraulic			
Denumire strat	V1-D1 sector 1		V1-D2 sector 2	
	Grosime strat (cm)			
Strat de uzura MAS 16	4	4	4	4
Strat de legătura BAD22,4	5	5	6	6
Strat de baza AB22.4	8	8	10	10
Strat fundație superior -agregate legate cu liant hidraulic	23	23	23	23
Strat fundație superior - piatra sparta amestec optimal				
Strat de fundație (agregate nelegate)	15	15	15	15
Strat de fundatie inferior (agregate nelegate)	15	15	15	15
Strat de forma - pământ stabilizat cu liant hidraulic		30		30
Pământ P	P1	P3,P4,P5	P1	P3,P4,P5

Legenda: V1 D1 Sector 1 cu trafic omogen și alcătuire SR cu strat de fundație din agregate legate cu liant hidraulic
V1 D2 Sector 2 cu trafic omogen și alcătuire SR cu strat de fundație din agregate legate cu liant hidraulic

La Spațiile de servicii, platformele de parcare pentru vehicule grele s-au prevăzut doar cu sistem rutier rigid iar căile de circulație au fost prevăzute cu sistem rutier semirigid.

Sistemul rutier s-a verificat prin metoda CALDEROM și s-a verificat la îngheț dezgheț. Rezultatele sunt sintetizate în tabelul de mai jos.

PROIECTANT GENERAL - ASOCIEREA:

TRANSINVEST BUDAPEST kft.. SPECIÁLTERV ÉPITOMÉRNOKI kft., EXPLAN S.R.L., CADSIL S.R.L.

Breviarul de calcul pentru dimensionarea Structurii rutiere este anexat în cadrul **volumului 5.3 Dimensionarea sistemului rutier**, din cadrul SF Final.

Tabel 65 - CENTRALIZATOR REZULTATE PENTRU VERIFICARE DIMENSIONARE SISTEM RUTIER- CALDEROM - S.R. pe Centura Metropolitana TR 35

CENTRALIZATOR REZULTATE PENTRU VERIFICARE DIMENSIONARE SISTEM RUTIER- CALDEROM										
Dru m	Varia nta	Tip pamant	$\epsilon.r$	Rdo	Rdo adm	$\epsilon.z$	$\epsilon.z$ adm	$\sigma.r$	$\sigma.r$ adm	concluzii
Transregio Feleac TR 35	V1- D1	P1	87.3	0.452	0.8	197	229.43	0.105	0.19 86	se verifica
		P3	86.7	0.4398		148		0.104		
		P4	86.8	0.4419		139		0.103		
		P5	86.9	0.4439		132		0.104		
	V1- D2	P1	79	0.6161	0.8	175	189.6	0.0919	0.19 26	se verifica
		P3	78.6	0.6038		135		0.0911		
		P4	78.6	0.6038		127		0.0906		
		P5	78.8	0.6099		120		0.0911		
		P4	83.3	0.7604		93.1				
		P5	83.5	0.7676		88.1				

Tabel 66 - CENTRALIZATOR REZULTATE VERIFICARE LA INGHET DEZGHET - S.R. pe Centura Metropolitana TR 35

CENTRALIZATOR REZULTATE VERIFICARE LA INGHET DEZGHET									
Drum	Varianta	Tip pamant	He	Δz	Zf	Zcr	K	Kadm	concluzii
Transregio Feleac TR 35	V1-D1	P3	66.75	33.25	108	1.4125	0.4726	0.4	se verifica
		P4			105	1.3825	0.4828		
		P5			95	1.2825	0.5205		
	V1-D2	P3	68.55	34.45	108	1.4245	0.4812	0.4	se verifica
		P4			105	1.3945	0.4916		
		P5			95	1.2945	0.5295		
		P4			105	1.458	0.5844		
		P5			95	1.358	0.6274		

7.18.1.2 S.R. pe Drumuri de Legătura

Drumurile de legătura ce sunt incluse în Etapa I sunt de două categorii:

- de drum
- de strada

Alcătuirea sistemului rutier pentru drumurile de legătura, în funcție de categoria/funcțiunea drumului de legătura, tip drum și tip stradă este:

PROIECTANT GENERAL - ASOCIEREA:

TRANSINVEST BUDAPEST kft.. SPECIÁLTERV ÉPITOMÉRNOKI kft., EXPLAN S.R.L., CADSIL S.R.L.

Tabel 67 - S.R. pe Drumuri de Legătura

Alcătuire sistem rutier semirigid	Drumuri de legătura categorie drum	Drumuri de legătura categorie strazi
Denumire strat	DDR	DS
	Grosime strat (cm)	
Strat de uzură MAS 16	4	4
Strat de legătura BAD22,4	6	6
Strat de baza AB22.4	8	8
Strat fundație superior -agregate legate cu liant hidraulic	23	23
Strat fundație superior - piatra sparta amestec optimal		
Strat de fundație (agregate nelegate)	20	25
Strat de fundație inferior (agregate nelegate)	15	20
Strat de forma - pământ stabilizat cu liant hidraulic	25	
Pământ P	P3,P4,P5	P3,P4,P5

Legenda: Ddr Drumuri de legătura categorie drum

Ds Drumuri de legătura categorie stradă

Sistemul rutier adoptat s-a verificat prin metoda CALDEROM și s-a verificat la îngheț dezgheț. Rezultatele sunt sintetizate în tabelul de mai jos.

Breviarul de calcul pentru dimensionarea Structurii rutiere este anexat prezentului volum.

Tabel 68 - CENTRALIZATOR REZULTATE PENTRU VERIFICARE DIMENSIONARE SISTEM RUTIER- CALDEROM - S.R. pe Drumuri de Legătura

CENTRALIZATOR REZULTATE PENTRU VERIFICARE DIMENSIONARE SISTEM RUTIER- CALDEROM										
Drum	Varianta	Tip pamant	$\epsilon.r$	Rdo	Rdo adm	$\epsilon.z$	$\epsilon.z$ adm	$\sigma.r$	$\sigma.r$ adm	concluzii
Drumuri legatura	Ddr	P3	83.8	0.4298	0.8	143	222.6	0.0975	0.1977	se verifica
		P4	83.9	0.4318		134		0.097		
		P5	84.1	0.4359		127		0.0975		
	Ds	P3	85.3	0.4123	0.8	183	229.43	0.107	0.1986	se verifica
		P4	85.4	0.4142		172		0.106		
		P5	85.6	0.4181		164		0.106		

PROIECTANT GENERAL - ASOCIEREA:

TRANSINVEST BUDAPEST kft.. SPECIÁLTERV ÉPITOMÉRNOKI kft., EXPLAN S.R.L., CADSIL S.R.L.

Soluția de sistem rutier semirigid a fost verificată la îngheț-dezghet, iar rezultatele sunt sintetizate mai jos:

Tabel 69 - CENTRALIZATOR REZULTATE VERIFICARE LA ÎNGHEȚ DEZGHET - S.R. pe Drumuri de Legătură

CENTRALIZATOR REZULTATE VERIFICARE LA ÎNGHEȚ DEZGHET									
Drum	Varianta	Tip pamant	He	Δz	Zf	Zcr	K	Kadm	concluzii
Drumuri legatura	Ddr	P3	67.6	33.4	108	1.414	0.4781	0.4	se verifica
		P4			105	1.384	0.4884		
		P5			95	1.284	0.5265		
	Ds	P3	58.85	27.15	108	1.3515	0.4354	0.4	se verifica
		P4			105	1.3215	0.4453		
		P5			95	1.2215	0.4818		

7.18.1.3 S.R. pe Bretele aferente nodurilor rutiere

Bretelele de intrare/ieșire de pe centura metropolitană au fost dimensionate corespunzător valorii traficului de calcul. Pentru bretelele aferente nodurilor rutiere s-a adoptat soluția de sistem rutier semirigid:

Tabel 70 - S.R. pe Bretele aferente nodurilor rutiere

Alcătuire sistem rutier semirigid	Bretele Noduri Rutiere
Denumire strat	DB
	Grosime strat (cm)
Strat de uzura MAS 16	4
Strat de legatura BAD22,4	6
Strat de baza AB22.4	8
Strat fundatie superior -agregate legate cu liant hidraulic	23
Strat fundatie superior - piatra sparta amestec optimal	
Strat de fundatie (agregate nelegate)	20
Strat de fundatie inferior (agregate nelegate)	15
Strat de forma - pamant stabilizat cu liant hidraulic	25
Pământ P	P3,P4,P5

Fiecare soluție de sistem rutier propusă s-a verificat prin metoda CALDEROM și s-a verificat la îngheț dezghet. Rezultatele sunt sintetizate în tabelul de mai jos.

Breviarul de calcul pentru dimensionarea Structurii rutiere este anexat prezentului volum.

PROIECTANT GENERAL - ASOCIEREA:

TRANSINVEST BUDAPEST kft., SPECIÁLTERV ÉPITOMÉRNOKI kft., EXPLAN S.R.L., CADSIL S.R.L.

Tabel 71 - CENTRALIZATOR REZULTATE PENTRU VERIFICARE DIMENSIONARE SISTEM RUTIER- CALDEROM
- S.R. pe Bretele aferente nodurilor rutiere

CENTRALIZATOR REZULTATE PENTRU VERIFICARE DIMENSIONARE SISTEM RUTIER- CALDEROM										
Drum	Varianta	Tip pamant	$\epsilon.r$	Rdo	Rdo adm	$\epsilon.z$	$\epsilon.z$ adm	$\sigma.r$	$\sigma.r$ adm	concluzii
Bretele	Db	P3	83.8	0.6169	0.8	143	201.91	0.0975	0.1946	se verifica
		P4	83.9	0.6198		134		0.097		
		P5	84.1	0.6257		127		0.0975		

Soluția de sistem rutier semirigid a fost verificata la Îngheț-dezgheț, iar rezultatele sunt sintetizate mai jos:

Tabel 72 - CENTRALIZATOR REZULTATE VERIFICARE LA INGHET DEZGHET - S.R. pe Bretele aferente nodurilor rutiere

CENTRALIZATOR REZULTATE VERIFICARE LA INGHET DEZGHET									
Drum	Varianta	Tip pamant	He	Δz	Zf	Zcr	K	Kadm	concluzii
Bretele	Db	P3	67.6	33.4	108	1.414	0.4781	0.4	se verifica
		P4			105	1.384	0.4884		
		P5			95	1.284	0.5265		

7.18.1.4 S.R. adoptat în Tuneluri

Tabel 73 - S.R. adoptat în Tuneluri

Alcătuire sistem rutier semirigid	Tuneluri
Denumire strat	T
	Grosime strat (cm)
Strat de uzura MAS 16	4
Strat de legătura BAD22,4	6
Strat de baza AB22.4	10
Strat fundație superior -agregate legate cu liant hidraulic	18
Strat fundație superior - piatra sparta amestec optimal	15

Sistemul rutier adoptat s-a verificat prin metoda CALDEROM .

PROIECTANT GENERAL - ASOCIEREA:

TRANSINVEST BUDAPEST kft.. SPECIÁLTERV ÉPITOMÉRNOKI kft., EXPLAN S.R.L., CADSIL S.R.L.

Tabel 74 - CENTRALIZATOR REZULTATE PENTRU VERIFICARE DIMENSIONARE SISTEM RUTIER- CALDEROM
- S.R. adoptat în Tuneluri

CENTRALIZATOR REZULTATE PENTRU VERIFICARE DIMENSIONARE SISTEM RUTIER- CALDEROM										
Dru m	Variant a	Tip pamant	$\epsilon.r$	Rdo	Rdo adm	$\epsilon.z$	$\epsilon.z$ adm	$\sigma.r$	$\sigma.r$ adm	concluzi i
Tune l	T	P1	79.4	0.6286	0.8	Nu se face verificare		0.0964	0.1926	se verifica

Pentru sistemul rutier prevăzut în interiorul tunelurilor nu se face verificarea la Inghet-dezghet.

7.18.1.5 Racordarea cu drumurile naționale existente

Drumurile naționale care se intersectează cu DRUM TRANSREGIO FELEAC ETAPA I centura metropolitană și drumurile de legătura necesita refacerea sistemului rutier si/ sau ranforsarea celui existent pe o anumita lungime, pentru realizarea racordării atât în plan orizontal cat și în plan vertical cu noul obiectiv de investiție.

Astfel, în cazul în **drumul național se intersectează cu traseul centurii metropolitane** (exemplu desprinderea din DN1 la Gilău, unde începe centura metropolitană), acolo unde este necesara înlocuirea sistemului rutier al DN-ului , se va adopta sistemul rutier proiectat pentru centura metropolitană.

În cazul în care **drumul național se intersectează cu traseul unui drum de legătura** (exemplu drum legătura B7 cu DN16), acolo unde este necesara înlocuirea sistemului rutier al DN-ului , se va adopta sistemul rutier proiectat pentru drumurile de legătură.

Acolo unde este necesara doar racordarea la cota, se va realiza o **ranforsare a DN-ului existent cu 1-2 straturi asfaltice** prevăzute la sistemul rutier proiectat la centura metropolitană sau drumul de legătura, funcție cu care se intersectează: MAS 16 și BAD22.4. premalgător așternerii mixturii asfaltice, se va freza asfaltul existent pe 4cm.

În conformitate cu sistemul rutier aferent drumului intersectat, s-au realizat verificările pentru capacitate portanta cu metoda CALDEROM, iar rezultatele sunt în tabelul următor:

Tabel 75 - VERIFICARE DIMENSIONARE SISTEM RUTIER- CALDEROM

CONEXIUNE DRUM TRANSREGIO FELEAC TR 35 ETAPA I CU DRUMURILE NATIONALE EXISTENTE- RANFORSARE DN									
VERIFICARE DIMENSIONARE SISTEM RUTIER- CALDEROM									
Ranforsi DN existente	Drum	Tip pamant	Rdo	Rdo adm	$\epsilon.z$	$\epsilon.z$ adm	$\sigma.r$	$\sigma.r$ adm	concluzii
	DN1 C.Turzii	P5	0.4423	0.85	138	207.63	Nu se face verificare		se verifica

PROIECTANT GENERAL - ASOCIEREA:

TRANSINVEST BUDAPEST kft.. SPECIÁLTERV ÉPITOMÉRNOKI kft., EXPLAN S.R.L., CADSIL S.R.L.

DN1 Luna- Gilau	P5	0.6482	0.85	131	214.81	Nu se face verificare		se verifica
DN1 Nod N- Floresti	P5	0.7738	0.85	183	214.81	Nu se face verificare		se verifica
DN1F	P5	0.5935	0.85	217	219.19	0.143	0.1972	se verifica
VOCE Apahida	P5	0.5487	0.85	176	177.9	0.114	0.1906	se verifica
VOCE	P5	0.4964	0.85	220	227.83	0.146	0.1984	se verifica
VOCNE	P5	0.4768	0.85	135	200.16	0.0796	0.1943	se verifica

Verificarea la inghet-dezghet este sintetizată în tabelul următor.

Tabel 76 - CENTRALIZATOR REZULTATE VERIFICARE LA INGHET DEZGHET S.R. RANFORSAT

CENTRALIZATOR REZULTATE VERIFICARE LA INGHET DEZGHET S.R. RANFORSAT									
Ranforsari DN existente	Drum	Tip pamant	He	Δz	Zf	Zcr	K	Kadm	concluzii
	DN1 C.Turzii	P5	64	30	95	1.25	0.512	0.4	se verifica
	DN1 Luna- Gilau	P5	69.6	30.4	95	1.254	0.555	0.4	se verifica
	DN1 Nod N- Floresti	P5	54.1	25.9	95	1.209	0.4475	0.4	se verifica
	DN1F	P5	50.55	22.45	95	1.1745	0.4304	0.4	se verifica
	VOCE Apahida	P5	53.4	24.6	95	1.196	0.4465	0.4	se verifica
	VOCE	P5	49.8	22.2	95	1.172	0.4249	0.4	se verifica
	VOCNE	P5	63.55	29.45	95	1.2445	0.5106	0.4	se verifica

Breviarul de calcul se regăsește în anexa prezentului document.

PROIECTANT GENERAL - ASOCIEREA:

TRANSINVEST BUDAPEST kft., SPECIÁLTERV ÉPÍTŐMÉRNÖKI kft., EXPLAN S.R.L., CADSIL S.R.L.

7.18.2 Sistem rutier adoptat

7.18.2.1 Evaluare costuri Sistem Rutier/mp

În vederea adoptării unuia dintre variantele studiate, Proiectantul a estimat un cost/mp de sistem rutier, în fiecare dintre variantele studiate și verificate.

Prezentăm mai jos evaluarea/mp, exprimată în lei, la prețuri din luna martie 2022.

Tabel 77 - Evaluare costuri Sistem Rutier/mp - Varianta V1 SEMIRIGID

SISTEM RUTIER	Varianta V1 SEMIRIGID cu strat de fundatie din agregate legate cu liant hidraulic				Varianta V2 SUPLU cu strat fundatie din piatra sparta	
	V1-D1 sector 1		V1-D2 sector 2		V2-D1	V2-D2
	cu pamant P1	cu pamant P3,P4,P5	cu pamant P1	cu pamant P3,P4,P5	cu pamant P3,P4,P5	cu pamant P3,P4,P5
	Rambleu	Debleu	Rambleu	Debleu		
Cost/mp în lei martie 2022	328.72	355.72	360.64	387.64	428.95	479.75

Tabel 78 - Evaluare costuri Sistem Rutier/mp - drumuri de legatura

SISTEM RUTIER SEMIRIGID	Drumuri de legatura categorie drum	Drumuri de legatura categorie strazi	Bretele Noduri Rutiere	Tuneluri
	DDR	DS	DB	T
Cost/mp în lei martie 2022	370.62	365.32	370.62	333.49

SISTEM RUTIER RIGID	SISTEM RUTIER RIGID	
	V3-D1	V3-D2
Cost/mp în lei martie 2022	424.59	446.58

7.18.2.2 Analiza detaliata pentru departajare variante

AVANTAJE și DEZAVANTAJE STRUCTURĂ RUTIERĂ SUPLĂ vs SEMIRIGIDĂ

Avantaje

PROIECTANT GENERAL - ASOCIEREA:

TRANSINVEST BUDAPEST kft., SPECIÁLTERV ÉPÍTŐMÉRNOKI kft., EXPLAN S.R.L., CADSIL S.R.L.

- sistemul rutier realizat din asfalt este elastic silențios fără rosturi , fapt ce duce la creșterea gradului de confort a participanților la trafic
- remedierea defecțiunilor de suprafața se poate face mult mai ușor și local cu un timp de intervenție redus, cu un deranj minim pentru circulație
- valoarea pe metru pătrat a sistemului rutier semirigid este de 360,64lei/mp , cu o valoare mică decât sistemul rutier suplu care este de 479,75 lei/mp.
- posibilitate de ranforsare succesivă pe măsura creșterii traficului

Dezavantaje

- La temperaturi ridicate apar deformații la nivelul asfaltului-la partea carosabilă
- Prepararea betonului asfaltic produce și emană noxe în atmosferă
- posibilitatea apariției degradărilor la îmbrăcămintea asfaltică în rosturile longitudinale și de lucru, dacă acestea nu sunt tratate corespunzător în faza de execuție.

AVANTAJE ȘI DEZAVANTAJE STRUCTURĂ RUTIERĂ RIGIDĂ

Avantaje

- atestă rezistențe mecanice mai mari și prin urmare se pretează pe drumuri cu trafic foarte intens și greu;
- sunt rezistente la uzură și la acțiunea agenților atmosferici,
- la temperaturi ridicate ale mediului înconjurător și sub acțiunea traficului greu chiar în zonele cu frânări și accelerări dese, nu sunt sensibile la deformații (văluriri și făgașe), cum se constată uneori în cazul îmbrăcă minților bituminoase;
- nu sunt atacate de carburanți și lubrifianți, fiind indicate și pentru locuri de parcare și staționare a autovehiculelor;

Dezavantaje

- deranjează circulația autovehiculelor, atât datorită colmatării în exces a acestora cu mastic bituminos, cât și datorită eventualelor tasări ale dalelor provocate de neuniformitatea capacității portante a terenului de fundare de-a lungul drumului
- existenta rosturilor transversale în îmbrăcămintea rutieră din beton de ciment.
- Din cauza rigidității dalelor, îmbrăcămințile din beton de ciment nu pot urma deformațiile straturilor de fundație, iar în cazul unor tasări inegale ale terenului de fundație, dalele fisurează, degradându-se;
- defecțiunile care pot să apară în îmbrăcămintea rutieră din beton de ciment din cauza unor eventuale greșeli de execuție sau de subdimensionare a structurii rutiere se

PROIECTANT GENERAL - ASOCIEREA:

TRANSINVEST BUDAPEST kft.. SPECIÁLTERV ÉPITOMÉRNOKI kft., EXPLAN S.R.L., CADSIL S.R.L.

elimină foarte greu și cu cheltuieli însemnate; Timpii de remediere fiind însemnați de ordinul săptămânilor, cu un deranj important în trafic.

- posibilitățile de ranforsare a structurilor rutiere cu îmbrăcăminte rigide, pentru adaptarea lor la un trafic rutier sporit, impun tehnologii de execuție mai complexe;
- îmbrăcămintea rutieră din beton de ciment nu se poate da în circulație decât după ce betonul atestă rezistențe mecanice corespunzătoare (de regulă 3 săptămâni);
- asigurarea condițiilor normale de circulație pe timp de iarnă impune metode de acționare mai anevoioase, având în vedere că nu se recomandă utilizarea fondanților chimici la dezăpezire și combaterea poleiului;
- nu se pretează la ameliorări progresive prin consolidări succesive ale structurii rutiere, funcție de necesitățile impuse de creșterea traficului.

7.18.2.3 Concluzii

Având în vedere preturile de cost ale celor trei soluții propuse (sistem rutier suplu, semirigid și rigid) precum și avantajele și dezavantajele mai sus menționate **propunem ca în studiul de fezabilitate să fie analizate soluțiile de sisteme rutiere semirigide și suple.**

După analiza scenariilor tehnico-economice, la nivel macro-general în cadrul Studiului de Fezabilitate capitol 12 la memoriul tehnic, se va adopta sistemul rutier care rezultă că aduce cele mai bune avantaje coroborat cu celelalte aspecte analizate.

7.19 DISPOZITIVE DE SIGURANȚĂ-PARAPETE DE SIGURANȚĂ

În conformitate cu SR EN 1317/1,2,3,5 "Dispozitive de protecție la Drumuri" și cu Catalogul pentru sistemul de protecție al siguranței rutiere AND 593-2012, pentru siguranța participanților la trafic, de-a lungul Centurii Metropolitane TR35 au fost prevăzute parapete de siguranță.

În concordanță cu cerințele normei AND 593 care reglementează lățimea de lucru a sistemelor de protecție a circulației, conform tabelului 2 această normă prevede că în zona mediană trebuie să fie prevăzute parapete care sunt necesare să îndeplinească minim următoarele performanțe:

- pentru **cale curentă /drum în aliniament** , nivel de protecție necesar:
 - H1 cu W5 pentru ramblee între 2 și 4m și panta taluze> 1"5
 - H2 cu W5 pentru ramblee cu înălțime între 4 și 6m și pantă taluze>1:5
 - H3 cu W5 cu ramblee>6m și panta taluze>1:5
- Pe zona mediană există 2 situații:

PROIECTANT GENERAL - ASOCIEREA:

TRANSINVEST BUDAPEST kft.. SPECIÁLTERV ÉPITOMÉRNOKI kft., EXPLAN S.R.L., CADSIL S.R.L.

- în cazul în care pe zona mediană sunt amplasate panouri antifonice, pentru protecția obstacolelor nedeformate amplasate în **zona mediană** nivelul de protecție necesar este H3 cu W5.
- în cazul în care pe zona mediană nu sunt panouri, se va utiliza parapet tip H2 cu W

În sensul celor reglementate în norma AND 593-2014, s-au utilizat următoarele tipuri de parapete:

Tabel 79 - Tipuri de parapete

Parapete separatoare zona mediana			Parapete marginale				Parapete la poduri, pasaje, viaducte	
Zona în care se amplasează	Nivel de protecție	Lățime de lucru	Zona în care se amplasează	Nivel de protecție	Lățime de lucru în cale curentă	Lățime de lucru unde sunt panouri antifonice	Nivel de protecție	Lățime de lucru
Zona mediană cu panouri antifonice	H3	W3	Zone de rambleu cu înălțimea totală $2 \leq h < 4\text{m}$	H1	W5	W3	H4b	W6
Zona mediană fără panouri antifonice	H2	W5	Zone de rambleu cu înălțimea $4 < h \leq 6\text{m}$	H2	W5	W3		
			Zone de rambleu cu înălțimea $h > 6\text{m}$	H3	W5	W3		

Unde $W3 = 1.00\text{m}$ și $W5 = 1.70\text{m}$ și reprezintă lățimea pe care se deformează parapetul în cazul unui impact sub un anumit unghi și viteză, conform reglementări STAS 593/2014.

În cadrul proiectului s-a realizat un Studiu de Evaluare a Nivelului de Zgomot, în conformitate cu cerințele caietului de sarcini.

Scopul acestui studiu este de a evalua, la faza de studiu de fezabilitate, sursele de zgomot aferente proiectului de realizare a Centurii Metropolitane Cluj, de a determina valorile indicatorilor de zgomot generat de traficul rutier prognozat, de a genera hărțile de zgomot corespunzătoare acestei surse și de a compara valorile obținute ale indicatorilor de zgomot cu valorile maxim permise conform legislației și standardelor în vigoare. În situațiile în care sunt prognozate depășiri ale valorilor maxim permise ale nivelului de zgomot s-au identificat și propus lucrări și măsuri de reducere a nivelului de zgomot.

PROIECTANT GENERAL - ASOCIEREA:

TRANSINVEST BUDAPEST kft., SPECIÁLTERV ÉPITOMÉRNOKI kft., EXPLAN S.R.L., CADSIL S.R.L.

Nivelul de zgomot s-a prognozat atât la nivelul anului 2025 de dare în exploatare cât și la nivelul perioadei de perspectivă 2050, luând în calcul valorile de trafic prognozate în cadrul Studiului de Trafic.

Legislația, Standardele și Normativele în vigoare pe baza cărora s-a efectuat acest studiu sunt: Legea 121/2019 privind "Evaluarea și Gestionarea Zgomotului Ambiant", SR ISO 9613-2/2008; SR ISO 1996-1/2016; SR ISO 1996-2/2018; SR 10009-2017; OMS 994/2018; HG 674/2004; Reglementarea Tehnică "Normativ privind acustica în construcții și zone urbane, indicativ C 125-2013".

Datorită faptului că Ordinul 152/2008 a fost abrogat și până la data elaborării Studiului de Zgomot, nu au fost aprobate și publicate noile valori-limită ale indicatorilor L_{zsn} și L_{noapte} care erau prevăzute în Ordinul abrogat, studiul de zgomot s-a raportat la prevederile legii 121/2019

"Art. 8. - Pentru planificarea acustică și zonarea zgomotului se pot utiliza alți indicatori în afară de indicatorii L_{zsn} și L_{noapte},

- Art. 30, alin. 2 - Măsurile de gestionare și reducere a zgomotului sunt adresate cu prioritate situațiilor identificate prin depășirea oricărei valori-limită în vigoare"

În consecință, evaluarea rezultatelor obținute în urma cartării de zgomot pentru zgomotul generat de Traficul rutier prognozat a se desfășura pe Centura Metropolitană Cluj, se va face prin **raportare la valorile-limită prevăzute în standardul SR 10009-2017 "Acustică Limite admisibile ale nivelului de zgomot din mediul ambiant", respectiv 50 dB(A) la fațada cea mai expusă a clădirilor rezidențiale.**

În aceste condiții, evaluarea zgomotului se va face prin raportare la indicatorii de zgomot L_{zi}, L_{seară} și L_{noapte} – așa cum sunt aceștia definiți în art. 1, Anexa 1 a Legii 121/2019.

Hărțile de zgomot ilustrând valorile de zgomot generate de traficul rutier prognozat pe secțiunea 1 a Centurii Metropolitane Cluj la nivelul anului 2025 și respectiv a anului 2050, au fost realizate cu ajutorul pachetului software specializat Sound Plan V8.2, utilizând algoritmi de calcul descriși în ANEXA Nr. 2 "METODE DE EVALUARE PENTRU DETERMINAREA INDICATORILOR DE ZGOMOT", punctul 2.2. "Zgomotul produs de traficul rutier" din Legea 121/2019.

Au fost generate hărți de zgomot atât la nivelul anului 2025 cât și la nivelul anului 2050, pentru indicatorii de zgomot L_{zi}, L_{seară} și L_{noapte}, și a fost marcată pe hărțile de zgomot curba de nivel corespunzătoare valorii maxim permise la fațada cea mai expusă a clădirilor rezidențiale sau asimilabile acestora – respectiv 50 dB(A) conform SR 10009-2017.

Din analiza hărților de zgomot, în tabelul următor este prezentată centralizat situația numărului de clădiri rezidențiale aflate în zona de zgomot ce depășește valoarea limită de 50 dB(A) conform SR 10009-2017, pentru indicatorii L_{zi}, L_{seară} și L_{noapte}.

PROIECTANT GENERAL - ASOCIEREA:

TRANSINVEST BUDAPEST kft., SPECIÁLTERV ÉPITOMÉRNOKI kft., EXPLAN S.R.L., CADSIL S.R.L.

Tabel 80 - Clădiri rezidențiale expuse la nivel mai mare de 50 dB (A)

Proгноza pentru anul	Număr de clădiri rezidențiale expuse unui nivel mai mare de 50 dB(A) /Indicator Zgomot		
	Lzi	Lseară	Lnoapte
2025	74	21	7
2050	115	35	7

În urma elaborării Studiului, au fost identificate și propuse mai multe variante de lucrări, pentru fiecare dintre variantele propuse fiind prezentate și efectele implementării fiecărei variante, atât sub forma hărților de zgomot cât și în cadrul studiului, sub formă numerică, prin precizarea numărului de clădiri expuse unor valori ale indicatorilor de zgomot ce depășesc valorile maxim permise conform legislației și standardelor în vigoare la data elaborării prezentului Studiu de Zgomot.

Din analiza datelor înscrise în Studiul de zgomot, reiese faptul că, în marea majoritate a situațiilor, cele mai eficiente variante de lucrări din punct de vedere a reducerii nivelului de zgomot propagat de la sursa de zgomot reprezentată de artera rutieră proiectată (TR35), sunt cele ce presupun și amplasarea de bariere fonice în zona mediană a drumului, pe o lungime totală de minim 20 307m, adică pe aproape jumătate din lungime drumului TR35. Panourile mediane urmează să fie amplasate pe treisprezece sectoare inclusiv pe zone în care există structuri.

Tabel 81 - Domenii de aplicare a barierelor fonoabsorbante

Domenii de aplicare panouri fonoabsorbante pe Centura Metropolitana Cluj TR35														
Nr. Crt.	Lungime bariere fonoabsorbante [m]													
	pe o parte (lateral)										pe ambele părți(median)			
	H=3.0m		H=3.50		H=3.50 E.I.		H=4.00 E.I.		H=4.50 E.I.		3.0 m	3.5	4.0	4.5
	st g	dr	stg	dr	stg	dr	stg	dr	stg	dr	Ce n.	Cen	Cen	Ce n
Total pe tipuri de parapet	0	1295	3490	2415	5690	3013	8428	4897	5165	1170	635	12294	2813	4565
Total patial	1295		5905		8703		13325		6335		635	12294	2813	4565

PROIECTANT GENERAL - ASOCIEREA:

TRANSINVEST BUDAPEST kft., SPECIÁLTERV ÉPÍTŐMÉRNÖKI kft., EXPLAN S.R.L., CADSIL S.R.L.

Total tip	35 563	20 307
Total General	55 870 ml	
	Nota: E.I. - Element inclinat	

Lucrările de reducere a nivelului de zgomot propuse, constau în execuția unor bariere fonice realizate din panouri fonoizolante și fonoabsorbante în grosime de 100 - 120 mm, realizate din tablă de aluminiu (sau oțel) cu una dintre fețe perforată sau ambele fețe perforate și izolare din vată minerală de mare densitate (min. 100 kg/m³).

Indicele de izolare la zgomot aerian al panourilor utilizate trebuie să fie minim $R_w = 25$ dB.

Panourile fonoizolante și fonoabsorbante vor fi montate pe o structură metalică realizată din profile tip HEA, ce urmează a fi dimensionată de către un proiectant de specialitate, în funcție de încărcare, condiții de fundare și deschideri.

Aplicabilitatea panourilor antifonice se regăsește în tabelul de mai jos:

PROIECTANT GENERAL - ASOCIEREA:

TRANSINVEST BUDAPEST kft., SPECIÁLTERV ÉPITOMÉRNOKI kft., EXPLAN S.R.L., CADSIL S.R.L.

Tabel 82 - Aplicabilitatea panourilor antifonice

Nr. Ctr.	Secțiunea	Varianta				Lungime bariere fonoabsorbante [m]													
			Poz. Km. Actuală			pe o parte										pe ambele parti			
			de la	la	parte	H=3.0m		H=3.50		H=3.50 E.I.		H=4.00 E.I.		H=4.50 E.I.		H=3.0	H=3.50	H=4.0	H=4.50
						stg.	dr.	stg.	dr.	stg.	dr.	stg.	dr.	stg.	dr.	centru	centru	centru	centru
1	1	V1	3+710.00	4+605.00	dr		895												
2	1	V1	4+605.00	4+920.00	dr				315										
3	1	V1	4+920.00	5+320.00	dr		400												
4	1	V1	5+410.00	5+920.00	dr								510						
5	1	V1	6+010.00	6+425.00	dr								415						
6	1	V1	5+420.00	5+890.00	stg			470											
7	1	V1	5+980.00	6+420.00	stg			440											
8	1	V2	5+515.00	5+920.00	mijl											405			
9	1	V2	5+990.00	6+220.00	mijl											230			
11	2	V2	11+660.00	13+760.00	stg			2 100											
12	2	V2	11+860.00	13+960.00	dr				2 100										
13	2	V2	11+860.00	13+760.00	mijl												1 900		
14	3	V4	16+010.00	19+975.00	stg									3 965					
15	3	V4	15+410.00	16+580.00	dr										1 170				
16	3	V4	15+410.00	19+975.00	mijl														4 565

PROIECTANT GENERAL - ASOCIEREA:

TRANSINVEST BUDAPEST kft., SPECIÁLTERV ÉPÍTŐMÉRNOKI kft., EXPLAN S.R.L., CADSIL S.R.L.

			18+400.00	19+575.00	dr									1 175				
17	4	V2	20+960.00	21+440.00	stg						480							
18	4	V2	20+960.00	21+440.00	stg			480										
19	4	V2	21+695.00	21+966.00	mijl											271		
20	5	V3	22+780.00	26+515.00	stg						3 735							
21	5	V3	22+780.00	25+832.00	dr							3 052						
22	5	V3	22+780.00	23+484.00	mijl												704	
23	5	V3	23+723.00	25+832.00	mijl												2 109	
24	6	V3	27+150.00	29+150.00	stg						2 000							
25	6	V3	27+920.00	29+220.00	dr							1 300						
26	6	V3	27+920.00	29+220.00	mijl											1 300		
27	7	V3	29+337.00	30+742.00	stg						1 405							
28	7	V3	31+125.00	33+410.00	stg						2 285							
29	7	V3	31+697.00	33+410.00	dr							1 713						
30	7	V3	29+337.00	30+742.00	mijl											1 405		
31	7	V3	31+125.00	33+410.00	mijl											2 285		
32	8	V3	35+063.00	36+385.00	stg						1 322							

PROIECTANT GENERAL - ASOCIEREA:

TRANSINVEST BUDAPEST kft., SPECIÁLTERV ÉPÍTŐMÉRNOKI kft., EXPLAN S.R.L., CADASIL S.R.L.



33	8	V3	37+045.00	39+936.00	stg							2 891							
34	8	V3	37+045.00	37+965.00	dr								920						
35	8	V3	35+063.00	36+385.00	mijl												1 322		
36	8	V3	37+045.00	39+936.00	mijl												2 891		
37	9	V3	40+644.00	41+844.00	dr									1 200					
38	9	V3	40+644.00	41+844.00	mijl												920		
Total pe tipuri de parapet						0	1295	3490	2415	5690	3013	8428	4897	5165	2345	635	12294	2813	4565
Total patial						1295		5905		8703		13325		7510		635	12294	2813	4565
						36738									20307				
Total General						57045													

PROIECTANT GENERAL - ASOCIEREA:

TRANSINVEST BUDAPEST kft., SPECIÁLTERV ÉPITOMÉRNOKI kft., EXPLAN S.R.L., CADSIL S.R.L.



7.20 SEMNALIZAREA RUTIERĂ ORIZONTALĂ ȘI VERTICALĂ

Indicatoarele și marcajele rutiere permanente vor fi în conformitate cu standardele în vigoare, cu Convenția de la Viena („Convenția privind semnele și semnale de Circulație din 1968” și Acordul European de la 1971 care o completează) și cu codul rutier român, cu SR 1848 1, 2, 3:2011 (*Semnalizare rutieră. Indicatoare și mijloace de semnalizare rutieră*) și SR 1848-7:2015 (*Semnalizare rutieră. Marcaje rutiere*), aflate în vigoare la data de referință.

Marcajul rutier se va realiza în conformitate cu prevederile SR 1848-7:2015.

Indicatoarele rutiere se vor realiza în conformitate cu prevederile SR 1848-1,2,3:2011.

Semnalizarea rutieră de orientare în zona nodurilor rutiere s-a prevăzut a fi amplasată pe console și portale.

Consolele de pe centura metropolitană se vor proteja cu parapet metalic zincat.

Portalele și consolele vor avea contur închis și vor fi protejate prin zincare;

Pe bretelele nodurilor rutiere se vor folosi indicatoare rutiere de format foarte mare.

Pentru percepția cu ușurință a mesajului de pe panourile de orientare, înscrisurile se vor realiza cu o înălțime a literelor de 400 mm, pentru indicatoarele rutiere prevăzute pe drumul de mare viteză care se vor monta pe portale și console.

Semnalizarea rutieră de orientare în zona nodurilor rutiere la intersecția dintre centura metropolitană TR35 și autostrada A3 se va amplasa pe câte 3 portale pe fiecare sens de circulație.

Indicatoarele rutiere pentru centura metropolitană și bretelele nodurilor rutiere se vor confecționa cu folie clasa III. Pe drumurile de legătură se va folosi folie clasa II.

Marcajul rutier se va realiza în conformitate cu prevederile SR 1848-7:2015.

Marcajul se va realiza cu vopsea rezistentă de lungă durată, cu două componente sau termoplastic, având grosimea de minim 3000microni și o durată de viață de minim 2 ani.

În unghiurile generate între bretele și partea carosabilă s-au prevăzut atenuatori de șoc pentru $V=110\text{km/h}$, conform prevederilor SR EN 1317-3/2011, care asigură amortizarea eventualelor șocuri provocate de impactul vehiculului cu parapetele de protecție aflate în zona de separare a fluxurilor de circulație.

7.21 SISTEM DE ILUMINAT EXTERIOR

Sistemul de iluminat public se va realiza în conformitate cu normativele și standardele în vigoare.

Nodurile rutiere, sensurile giratorii, intersecțiile, structurile cu lungimi mai mari de 100m și dotările drumului sunt prevăzute cu iluminat cu tehnologie LED.

Conform normativului de proiectare NP-062-02 și standardelor aplicabile SR EN 40-1:1994 și SR EN 40-2:2006, trebuie iluminate intersecțiile și structurile cu o lungime mai mare de 100 m.

S-a respectat Ghidul privind condițiile de iluminat pe drumurile naționale și autostrăzi din 2012 cu completările ulterioare necesare și coroborat cu respectarea normelor UE privind iluminatul.

Pentru asigurarea iluminatului public al centurii metropolitane s-a avut în vedere următoarele:

- iluminatul se va realiza pe bază LED și se va asigura cu sisteme economice de energie,
- alimentarea sistemului de iluminat este prevăzută de la rețeaua națională/regională/locală de energie electrică;
- iluminatul se va realiza cu sisteme inteligente care se pretează la telegestiune.

Proiectarea iluminatului căilor de circulație rutieră s-a făcut în conformitate cu seria de standarde SR EN 13201 și CIE 115-2010, o importanță deosebită acordându-se selectării claselor de iluminat pentru evitarea supradimensionării sistemului de iluminat, reducerea consumului de energie electrică și creșterea eficienței sistemului de iluminat propus.

Criteriile și parametrii care au stat la baza selectării claselor de iluminat, conform seriei de standarde SR EN 13201 sunt:

- Criterii - viteza utilizatorului, tipurile de utilizatori în aceeași zona și tipurile de utilizatori excluși;
- Parametrii - zona (geometria), utilizarea traficului și influențele externe legate de mediu;

Selectarea claselor de iluminat conform CIE 115-2010 s-a făcut ținând cont de următorii parametrii: viteza, flux trafic, componenta traficului, separare sensuri, densitate intersecții, nivelul luminanței ambientale și ghidajul vizual;

Selectarea corectă a claselor de iluminat este în strânsă corelare cu îndeplinirea unor criterii de performanță cum ar fi: luminanța suprafeței îmbrăcămînții rutiere și orbirea fiziologică;

Soluția are un factor de menținere ridicat și cu precizări explicite privind deprecierea fluxului luminos în timp.

Soluțiile agreeate de Beneficiar sunt cu telegestiune și anume, inteligente și adaptive, respectiv cu senzori de trafic cu posibilități de gestionare a intensității luminoase de către beneficiar, funcție de trafic sau de intervalul orar și eficiența energetică a sistemului de iluminat.

Iluminatul public se va asigura cu sisteme economice de energie - LED, atât pentru nodurile rutiere, intersecții, cât și pentru amenajarea acceselor la dotările drumului: parcuri de scurtă durată, Centre de Întreținere și Coordonare, Centre de Întreținere, Centre de Întreținere și Monitorizare, Puncte de Sprijin pentru Întreținere). Alimentarea sistemului de

iluminat fiind prevăzută atât de la rețeaua națională/regională/locală de energie electrică cât și prin surse alternative de producere a energiei;

Proiectantul a evaluat posibilitatea de amplasare a stâlpilor de iluminat, rezultând următoarea concluzie:

Având în vedere că:

- o mare parte a traseului drumului traversează zona de intravilan și se apropie în anumite secțiuni foarte tare de zona locuită: case, blocuri.
- realizarea luminatului exterior este necesară a fi aplicată pe aproape întreg traseul, din considerentele normelor în vigoare pentru drumuri de clasă tehnică II și a cerințelor Beneficiarului.

Proiectantul a ajuns la concluzia că soluția de realizare a iluminatului public în zona podurilor datorită constrângerilor este prin realizarea cu aparate de iluminat montate la înălțime mică, maxim 1.5m față de o soluție clasică pe stâlpi de iluminat cu înălțimi de peste 8 m .

Justificarea pentru modificarea soluției clasice de iluminat pe stâlpi metalici în cazul podurilor este următoarea:

- Amplasarea corpurilor de iluminat pe stâlpi metalici presupune o înălțime a stâlpilor în mod uzual de la 8m în sus care necesită structuri suplimentare necesare montării stâlpilor convenționali
- Ținând cont de apropierea drumului de case, blocuri, intensitatea luminoasă a corpului de iluminat aflat în vârful stâlpului produce locuințelor din apropiere un disconfort luminos, denumit în termeni tehnici prin poluare luminoasă. Cu cât stâlpul e mai înalt, cu atât intensitatea luminoasă e mai mare, iar pentru locuințele din imediata proximitate poate să apară fenomenul de poluare luminoasă, lumina ajungând uneori în afara zonei carosabile. Pentru limitare acestui fenomen s-a adoptat o înălțime de montaj redusă folosind aparate adaptate soluției.

Astfel, pentru a evita poluarea luminoasă , proiectantul a propus o soluție de amplasare a corpurilor de iluminat deasupra glisierii parapetelor de siguranță utilizate în proiect, în detrimentul utilizării stâlpilor de iluminat în cazul podurilor. Înălțimea de amplasare a corpurilor de iluminat de la nivelul părții superioare a platformei drumului variază între 1.10-1.15m.

Utilizarea acestor aparate de iluminat permite suplimentar instalarea fără utilizarea unor echipamente speciale de ridicare, amplasare, instalare având dimensiuni reduse și putând fi manipulate la sol ceea ce duce la economii în ceea ce privește costul de instalare.

Scurtă descriere aparate de iluminat pentru poduri, tunele, pistă de biciclete și carosabil

7.21.1 Aparat de iluminat pentru poduri

Din cauza constrângerilor pentru amplasarea aparatelor în cazul podurilor și pentru reducerea de structuri suplimentare necesare montării stâlpilor cu înălțimi de minim 8 m, este recomandată utilizarea aparatelor cu înălțime mică de montaj.

PROIECTANT GENERAL - ASOCIEREA:

TRANSINVEST BUDAPEST kft., SPECIÁLTERV ÉPITOMÉRNOKI kft., EXPLAN S.R.L., CADSIL S.R.L.

Aparatele de iluminat utilizate pentru amplasarea pe poduri au încorporată tehnologie, ce permite o distribuție luminoasă asimetrică și admite montarea lor la o înălțime joasă astfel încât înălțimea de montare a aparatului (sursei de lumină) să fie sub 1,2 m, în concordanță cu indicațiile în vigoare referitoare la orbiri. Acest aspect este justificat pentru evitarea apariției fenomenului de orbire pentru conducătorii auto. Aparatele sunt definite de parametrii precum cel al rezistenței crescute la pătrunderea corpurilor străine sau lichide în interiorul aparatului definit prin IP (Ingress protection) IP66, rezistență la impact crescută definită prin IK (Impact protection) IK10, posibilitate dotare driver cu DALI, protecție la supratensiune de până la 10 kV, domeniu de utilizare pentru temperatură a aparatelor -20°C $+40^{\circ}\text{C}$, durata de viață de până la 80 000 ore L70B10, difuzor realizat cu tratament suplimentar pentru rezistența crescută la zgârieturi și protecție împotriva grafiturilor.

7.21.2 Aparat de iluminat pentru carosabil

Aparatele de iluminat utilizate la carosabil sunt concepute pentru utilizarea în mediu exterior cu înălțime de montare de 8m – 10m pe stâlp.

Aparatele utilizate pentru iluminarea carosabilului sunt definite de parametrii precum cel al rezistenței crescute la pătrunderea corpurilor străine sau lichide în interiorul aparatului definit prin IP (Ingress protection) IP66, rezistență la impact crescută definită prin IK (Impact protection) IK09, driver aparat cu DALI ,domeniu de utilizare pentru temperatură a aparatelor -20°C $+40^{\circ}\text{C}$, durata de viață de până la 100 000 ore L90B10, eficacitate de până la 160lm/W, difuzor din sticlă cu grosimea de 5mm, clasa de rezistență la coroziune ridicată, definită prin clasa de rezistență la coroziune C5, protecție la supratensiune de până la 10 kV, carcasă realizată din aluminiu turnat, posibilitate de montare în vârf de stâlp sau pe braț folosind aceeași prindere.

7.21.3 Aparat de iluminat pentru tuneluri

Aparatele de iluminat utilizate pentru amplasarea pe lungimea tunelelor sunt create special pentru acest scop asigurând o distribuție uniformă a luminii, un nivel crescut al confortului pentru utilizatorii acestuia și respectând în același timp cerințele impuse pentru domeniul de utilizare specific tunelelor.

Aparatele utilizate pentru iluminarea tunelelor sunt definite de parametrii precum cel al indicelui T_i (Treshold increment) redus $T_i < 6$, care îmbunătățește siguranța și în același timp oferă o performanță vizuală optimă utilizatorilor, rezistența crescută la pătrunderea corpurilor străine sau lichide în interiorul aparatului definit prin IP (Ingress protection) IP66, rezistență la impact crescută definită prin IK (Impact protection) IK08, clasa de rezistență la coroziune ridicată datorată mediului agresiv din tunele definită prin clasa de rezistență la coroziune C5, posibilitate dotare driver cu DALI, protecție la supratensiune de până la 10 kV, domeniu de utilizare pentru temperatura a aparatelor -20°C $+40^{\circ}\text{C}$ (variază în funcție de model), durata de viață de până la 100 000 ore L90 @TA 25°C , eficacitate de până la 170lm/W, corp realizat din aluminiu extrudat, difuzor din sticlă cu grosime de 4mm.

7.21.4 Aparat de iluminat pentru pistă de biciclete din cadrul tunelului

Aparatele de iluminat utilizate la pistele de biciclete din cadrul tunelului sunt realizate pentru medii cu cerințe ridicate datorită condițiilor specifice tunelelor.

Aparatele utilizate pentru iluminarea pistei de biciclete din tunel sunt definite de parametrii precum cel al rezistenței crescute la pătrunderea corpurilor străine sau lichide în interiorul aparatului definit prin IP (Ingress protection) IP66, rezistență la impact crescută definită prin IK (Impact protection) IK08, rezistență la coroziune ridicată pentru mediul agresiv din tunele datorită construcției aparatului din policarbonat, driver aparat cu DALI, domeniu de utilizare pentru temperatura a aparatelor $-20^{\circ}\text{C} +40^{\circ}\text{C}$, durata de viață de până la 50 000 ore L90 @TA 25°C , eficacitate de până la 144lm/W, sistem de diminuare a depunerilor de praf pe suprafața difuzorului prin colectarea lor pe zonele difuzorului unde impactul acestuia la reducerea performanțelor aparatelor este scăzut, dotarea aparatelor cu kit de urgență de 3 ore pentru asigurarea evacuării tunelului în condiții de siguranță.

7.21.5 Aparat de iluminat pentru pista de biciclete suspendată

Aparatele de iluminat utilizate la pista de biciclete suspendată sunt realizate pentru medii cu cerințe ridicate în special celor unde există posibilitatea de vandalizare a acestora.

Aparatele utilizate pentru iluminarea pistei de biciclete suspendate sunt definite de parametrii precum cel al rezistenței crescute la pătrunderea corpurilor străine sau lichide în interiorul aparatului definit prin IP (Ingress protection) IP66, rezistența la impact crescută definită prin IK (Impact protection) IK10, driver aparat cu DALI, domeniu de utilizare pentru temperatură a aparatelor $-20^{\circ}\text{C} +40^{\circ}\text{C}$, durata de viață de până la 100 000 ore L70, eficacitate de până la 135lm/W, difuzor din policarbonat opal, tratat pentru a face față razelor UV, construit pentru a fi amplasat în zone neacoperite și expus intemperiilor.

7.21.6 Aparat de iluminat pentru pista de biciclete

Aparatele de iluminat utilizate la pista de biciclete sunt concepute pentru utilizarea în mediu exterior cu înălțime de montare de 4m pe stâlp.

Aparatele utilizate pentru iluminarea pistei de biciclete definite de parametrii precum cel al rezistenței crescute la pătrunderea corpurilor străine sau lichide în interiorul aparatului definit prin IP (Ingress protection) IP66, rezistență la impact crescută definită prin IK (Impact protection) IK09, driver aparat cu DALI, domeniu de utilizare pentru temperatură a aparatelor $-20^{\circ}\text{C} +40^{\circ}\text{C}$, durata de viață de până la 100 000 ore L90B10, eficacitate de până la 160lm/W, difuzor din sticlă cu grosimea de 5mm, clasa de rezistență la coroziune ridicată, definită prin clasa de rezistență la coroziune C5, protecție la supratensiune de până la 10 kV, carcasă realizată din aluminiu turnat, posibilitate de montare în vârf de stâlp sau pe braț folosind aceeași prindere.

7.21.7 Sistemul de telegestiune

Scurta descriere sistem de telegestiune și senzor

Are rolul de a monitoriza, comanda și controla de la distanță aparatele de iluminat, într-un mod facil, pentru a permite efectuarea de intervenții prompte în caz de defect, dar și

PROIECTANT GENERAL - ASOCIEREA:

TRANSINVEST BUDAPEST kft., SPECIÁLTERV ÉPÍTŐMÉRNOKI kft., EXPLAN S.R.L., CADSIL S.R.L.

pentru reducerea costurilor aferente consumului de energie electrică și a mentenanței sistemului de iluminat public. De asemenea, permite reconfigurarea facilă, de la distanță, a programelor de funcționare și a timpilor de răspuns și de menținere a fluxului luminos la o anumită valoare, ca urmare a semnalului primit de la senzorii de mișcare, dacă ulterior montajului se consideră că pentru anumite situații e nevoie de modificări.

Sistemul de telegestiune:

- Se montează module locale de control, pentru fiecare aparat de iluminat în parte, care controlează modul de funcționare a acestora sau se montează senzor de mișcare cu modul de control integrat;
- Comunicația între două aparate de iluminat se face prin radiofrecvență (wireless);
- Există o interfață utilizator (CSM), cu acces limitat pe baza de utilizator și parolă, disponibilă prin intermediul unui browser web, prin care beneficiarul poate monitoriza, controla și modifica anumiți parametri de funcționare pentru fiecare din aparatele de iluminat;
- Aparatele de iluminat, împreună cu modulele de control ale acestora și cu aplicația de telegestiune permit (re)configurarea de la distanță, prin încadrarea aparatelor de iluminat pe anumite programe de funcționare, dinamice, prestabilite în funcție de anumite intervale de timp și de semnalul de detecție a mișcării transmis de senzori;
- În cadrul interfeței utilizator fiecare punct luminos este vizualizat în parte, pe baza coordonatelor GPS, pe o hartă a orașului;
- În cadrul interfeței utilizator sunt disponibile următoarele informații despre fiecare punct luminos: puterea absorbită, tensiunea de alimentare, curentul absorbit, factorul de putere, energia consumată, numărul de ore de funcționare, momentul ultimei porniri a aparatului de iluminat, momentul ultimei opriri a aparatului de iluminat, programul de funcționare alocat, nivelul de funcționare pe baza programului de funcționare/ a comenzii manuale transmise, timpul de menținere a fluxului luminos la o anumită valoare, ca urmare a semnalului transmis de senzori.
- Interfață utilizator are disponibilă Interfață Programabilă de Aplicație (API - Application Programming Interface), care permite în viitor interconectarea cu o platformă de terță parte de tip Smart City

Senzor de mișcare:

Controlerul fără fir pentru monitorizarea și controlarea instalațiilor de iluminat de exterior este conceput pentru instalare pe stâlpi și funcționează împreună cu controlerul pentru corp de iluminat RF pentru a asigura comanda fiecărui punct luminos în parte. Împreună, acestea alcătuiesc o rețea fără fir de tip mesh fiabilă, auto-reparabilă, potrivită pentru corpurile de iluminat de exterior localizate în diverse aplicații precum „Roads and Streets”, „Cityscape”, „Carparks” și altele. Modificarea intensității luminoase programabilă de la distanță și programele de pornire/oprire sunt potrivite pentru corpurile de iluminat cu tehnologie LED precum și pentru sursele clasice de lumină conectate la un element de acționare standard DALI.

PROIECTANT GENERAL - ASOCIEREA:

TRANSINVEST BUDAPEST kft., SPECIÁLTERV ÉPITOMÉRNOKI kft., EXPLAN S.R.L., CADSIL S.R.L.

În plus, controlerul furnizează posibilitatea de actualizare telecomandată a softului integrat instalat prin rețea de comunicație RF, fără nevoia ca tehnicienii să fie prezenți la locație.

Un sistem integrat PIR de detectare a mișcării acoperă zonele importante de stradă pentru o detectare fiabilă a pietonilor, bicicletelor și automobilelor, în scopul realizării unui control bazat pe mișcare al iluminatului pentru corpurile de iluminat individuale sau în grupuri. Funcția „Lumină care se deplasează” una din funcțiile asigurate de acest dispozitiv.

Note despre design

Dispozitivul trebuie să fie instalat securizat pe stâlp, iar cablu preinstalat de 5 m lungime trebuie direcționat spre panoul de conexiuni al corpului de iluminat printr-un orificiu executat în stâlp. Toate materiale de instalare necesare sunt furnizate împreună cu controlerul.

Antena este integrată, astfel ca să nu fie nevoie de una suplimentară. Așezarea dispozitivului trebuie decisă în funcție de cunoașterea conectivității RF bune și de designul și structura străzii.

Sistemul PIR este optimizat pentru o înălțime de 5 m, cu 7 zone de detecție, care are o detecție de aproximativ 9.5m în față, 3.5m în spate și câte 17m stânga/dreapta, pentru o detecție a autovehiculelor cuprinsă între 20-130 km/h, 2-35 km/h pentru biciclete și 2-8 km/h pentru pietoni.

Descriere funcțională

Acest controler trimite date și primește instrucțiuni de la Portal prin Radiofrecvență.

Detectarea mișcării, starea actuală, inclusiv defecțiuni precum surse de lumină avariate, este raportată prin rețeaua de radiofrecvență către Portal și către internet unde, detaliile pot fi vizualizate prin folosirea CMS pe un laptop, PC, sau alt dispozitiv pe bază de browser.

Controlerul are o ieșire DALI prin care elementele de acționare (și sursele de lumină conectate la acestea) pot fi pornire sau oprire, sau atenuate neîntrerupt.

Ceasul încorporat asigură că punctele de comutare programate sunt executate autonom chiar în cazul întreruperii comunicațiilor. În plus pe lângă timpii de comutare absoluți (folosind un ceas de 24 ore), este de asemenea posibil să reglați timpii de comutare relativi (înainte/după răsărit/apus).

Sistemul încorporat PIR de detecție a mișcării acoperă zonele importante ale străzii pentru o detecție fiabilă a pietonilor, bicicletelor și automobilelor.

7.22 RACORDAREA LA REȚEAUA ELECTRICĂ BRANȘAMENTE

Pentru această ramură a proiectului ne-am raportat la Legea nr. 372/2005 privind performanța energetică a clădirilor, modificată și completată prin Legea nr. 101/2020, cu scopul de a promova măsurile pentru creșterea performanței energetice a obiectivului de investiție și atingerea obiectivului privind sustenabilitatea și independența energetică.

Astfel, în cadrul proiectului s-a propus montarea tubulaturii încastrate (în care ulterior se vor monta cablurile aferente) pentru 20% din numărul parcărilor pentru autoturisme. Au fost prevăzute stații de încărcare pentru aproximativ 10% din parările pentru autoturisme, la care vehiculele electrice (masini hybrid plug in, mașini full electrice, biciclete și trotinete electrice) își vor putea reîncarca bateriile.

Branșamentele electrice sunt proiectate în două variante:

- Varianta 1 - racordarea la sistemul local, regional, național, în funcție de proximitatea față de obiectivul de investiție;
- Varianta 2 - energii neconvenționale: panouri fotovoltaice cu tensiunea de alimentare curent continuu.

Lucrările proiectate pentru alimentarea iluminatului din S.E.N. vor consta din:

- alimentarea cu energie electrică din cea mai apropiată sursă și amplasarea de tablouri electrice cu circuite de iluminat trifazate; dată fiind distanța între zonele de iluminat și puterea instalată în fiecare punct de servicii și stații de încărcare vehicule electrice, s-a propus alimentarea din posturi de transformare independente pentru fiecare zonă deservită;
- posturile de transformare vor fi alimentate radial, din instalațiile existente în zona în acord cu ATR;
- măsurarea energiei electrice consumate se face în fiecare punct conform celor menționate în ATR.

Racordurile 20 kV la posturile de transformare vor fi amplasate pe domeniul public.

Alimentarea cu energie electrică a stâlpilor se face prin cablu armat, dimensionat în funcție de:

- curentul de sarcină;
- curentul de scurtcircuit;
- căderea de tensiune.

Cablurile, în porțiunea dintre stâlpi, se montează supradetentat în canal pe suporturi metalici sau țeava PVC de tip G;

Fiecare stâlp de iluminat este prevăzut cu orificii pentru introducerea cablurilor de alimentare, tablou de conexiuni și bornă pentru legarea nulului la pământ.

În cazul cablurilor cu secțiune mare, se montează o cutie de secționare pe canal la baza stâlpului din care se alimentează lampa.

Tabloul sau cutia de secționare sunt prevăzute cu cleme pentru racordarea cablului de alimentare din sistem (intrare-ieșire).

În zonele speciale de traseu, cablurile se montează în tuburi de protecție, subteran conform detaliilor din profilele transversale prezentate în documentație.

În majoritatea cazurilor, posturile de transformare sunt amplasate în zona pasajelor (podurilor) pentru a facilita legătura la rețeaua de iluminat, amplasată pe centura de ocolire, conform rezultatelor studiului luminotehnic care sunt prezentate în documentație.

PROIECTANT GENERAL - ASOCIEREA:

TRANSINVEST BUDAPEST kft., SPECIÁLTERV ÉPITOMÉRNOKI kft., EXPLAN S.R.L., CADSIL S.R.L.

Consumurile estimate pentru care sunt necesare bransamente

Curent electric:

Tabel 83 - Curent electric: CIC km7+300 - Consumurile estimate pentru care sunt necesare bransamente

CIC km 7+300	P[W]	CIC km 24+500	P[W]
atelier instalatii	19602.24	atelier instalatii	19602.24
depozit sare+statie clorurare	6297.44	depozit sare+statie clorurare	6297.44
cladire operationala	95083.5	cladire operationala	95083.5
cabina paza	6000	cabina paza	6000
exterior	33674.75	exterior	32960
Statii incarcare vehicule electrice	175000	Statii incarcare vehicule electrice	100000
P[W] total	335,657.93	P[W] total	259,943.18

Tabel 84 - Curent electric: Spatii servicii S3 km 7+300 - Consumurile estimate pentru care sunt necesare bransamente

Spatii servicii S3 km 7+300	P[W]	Spatii servicii S3 km 25+720	P[W]
2xcladire grupuri sanitare	12800	2xcladire grupuri sanitare	12800
motel- în perspectiva	259718	motel- în perspectiva	259718
spatiu comercial- în perspectiva		spatiu comercial- în perspectiva	
restaurant- în perspectiva		restaurant- în perspectiva	
statie carburant- în perspectiva	32000	statie carburant- în perspectiva	32000
exterior	93420	exterior	104680
Statii incarcare vehicule electrice	360000	Statii incarcare vehicule electrice	570000
P[W] total	757938	P[W] total	979198

Tabel 85 - Curent electric: Parcare scurta durata km 9+200 - Consumurile estimate pentru care sunt necesare bransamente

Parcare scurta durata km 9+200	P[W]	Parcare scurta durata km 36+500	P[W]
2xcladire grupuri sanitare	12800	2xcladire grupuri sanitare	12800
exterior	14027.85	exterior	14027.85
Statii incarcare vehicule electrice	105000	Statii incarcare vehicule electrice	105000
P[W] total	131,827.85	P[W] total	131,827.85

Apa-canal:

Tabel 86 - Apa-canal: CIC km7+300 - Consumurile estimate pentru care sunt necesare bransamente

CIC km 7+300	APA RECE MENAJERA(m ³ /zi)	DEBIT INCENDIU INTERIOR (l/s)	DEBIT INCENDIU EXTERIOR (l/s)	TIMP TEORETIC DE FUNCTIONARE INST. INCENDIU INTERIOR (min)	TIMP TEORETIC DE FUNCTIONARE INST. INCENDIU EXTERIOR (min)	VOLUM REZERVA INCENDIU (mc)
atelier instalatii	2	0	5	0	180	54
depozit sare+statie clorurare	0.8	0	0	0	0	0
cladire operationala	5	0	0	0	0	0
cabina paza	0.2	0	0	0	0	0
padoc	0.2	0	0	0	0	0
TOTAL	8.2	0	5	0	180	54

PROIECTANT GENERAL - ASOCIEREA:

TRANSINVEST BUDAPEST kft., SPECIÁLTERV ÉPITOMÉRNOKI kft., EXPLAN S.R.L., CADSIL S.R.L.

Tabel 87 - Apa-canal: CIC km24+500 - Consumurile estimate pentru care sunt necesare bransamente

CIC km 24+500	APA RECE MENAJERA(mc/zi)	DEBIT INCENDIU INTERIOR (l/s)	DEBIT INCENDIU EXTERIOR (l/s)	TIMP TEORETIC DE FUNCTIONARE INST. INCENDIU INTERIOR (min)	TIMP TEORETIC DE FUNCTIONARE INST. INCENDIU EXTERIOR (min)	VOLUM REZERVA INCENDIU (mc)
atelier instalatii	2	0	5	0	180	54
depozit sare+statie clorurare	0.8	0	0	0	0	0
cladire operationala	5	0	0	0	0	0
cabina paza	0.2	0	0	0	0	0
padoc	0.2	0	0	0	0	0
TOTAL	8.2	0	5	0	180	54

Tabel 88 - Apa-canal: Spatii servicii S3 km 7+300 - Consumurile estimate pentru care sunt necesare bransamente

Spatii servicii S3 km 7+300	APA RECE MENAJERA(mc/zi)	DEBIT INCENDIU INTERIOR (l/s)	DEBIT INCENDIU EXTERIOR (l/s)	TIMP TEORETIC DE FUNCTIONARE INST. INCENDIU INTERIOR (min)	TIMP TEORETIC DE FUNCTIONARE INST. INCENDIU EXTERIOR (min)	VOLUM REZERVA INCENDIU (mc)
2xcladire grupuri sanitare	5	0	0	0	0	0
motel- in perspectiva	22.5	4.2	10	30	180	0
spatiu comercial- in perspectiva	2	0	0	0	0	0
restaurant- in perspectiva	8	0	0	0	0	0
statie carburant- in perspectiva	2	0	0	0	0	0
TOTAL	34.5	4.2	10	61	180	123.372

Tabel 89 - Apa-canal: Spatii servicii S3 km 25+720 - Consumurile estimate pentru care sunt necesare bransamente

Spatii servicii S3 km 25+720	APA RECE MENAJERA(mc/zi)	DEBIT INCENDIU INTERIOR (l/s)	DEBIT INCENDIU EXTERIOR (l/s)	TIMP TEORETIC DE FUNCTIONARE INST. INCENDIU INTERIOR (min)	TIMP TEORETIC DE FUNCTIONARE INST. INCENDIU EXTERIOR (min)	VOLUM REZERVA INCENDIU (mc)
2xcladire grupuri sanitare	5	0	0	0	0	0
motel- in perspectiva	22.5	4.2	10	30	180	0
spatiu comercial- in perspectiva	2	0	0	0	0	0
restaurant- in perspectiva	8	0	0	0	0	0
statie carburant- in perspectiva	2	0	0	0	0	0
TOTAL	34.5	4.2	10	61	180	123.372

Tabel 90 - Apa-canal: Parcare scurta durata km 9+200 - Consumurile estimate pentru care sunt necesare bransamente

Parcare scurta durata km 9+200	APA RECE MENAJERA(mc/zi)	DEBIT INCENDIU INTERIOR (l/s)	DEBIT INCENDIU EXTERIOR (l/s)	TIMP TEORETIC DE FUNCTIONARE INST. INCENDIU INTERIOR (min)	TIMP TEORETIC DE FUNCTIONARE INST. INCENDIU EXTERIOR (min)	VOLUM REZERVA INCENDIU (mc)
2xcladire grupuri sanitare	5	0	0	0	0	0
exterior	0	0	5	0	180	54
TOTAL	5	0	5	0	180	54

Tabel 91 - Apa-canal: Parcare scurta durata km 36+500 - Consumurile estimate pentru care sunt necesare bransamente

Parcare scurta durata km 36+500	APA RECE MENAJERA(mc/zi)	DEBIT INCENDIU INTERIOR (l/s)	DEBIT INCENDIU EXTERIOR (l/s)	TIMP TEORETIC DE FUNCTIONARE INST. INCENDIU INTERIOR (min)	TIMP TEORETIC DE FUNCTIONARE INST. INCENDIU EXTERIOR (min)	VOLUM REZERVA INCENDIU (mc)
2xcladire grupuri sanitare	5	0	0	0	0	0
exterior	0	0	5	0	180	54
TOTAL	5	0	5	0	180	54

Gaz:

Tabel 92 - GAZ: - Consumurile estimate pentru care sunt necesare bransamente

	Tip cladire în cadrul CIC	consum gaz	
1	Cladire operationala	18.6	mc/h
2	Atelier	11	mc/h

PROIECTANT GENERAL - ASOCIEREA:

TRANSINVEST BUDAPEST kft., SPECIÁLTERV ÉPITOMÉRNOKI kft., EXPLAN S.R.L., CADSIL S.R.L.

3	Statie carburant	7	mc/h
4	Motel + Spatiu comercial + Restaurant	44.25	mc/h

La fiecare CIC și Spațiu de servicii tip S3 se va realiza bransament de gaz, întrucât există rețea de gaz în proximitatea obiectivului de investiții.

Doar parcurile de scurtă durată nu vor avea bransament de gaz, întrucât rețeaua existentă de gaz este la distanță mare față de amplasamentul parcarilor. În cadrul parcarilor de scurtă durată au fost adoptate soluții alternative pentru realizarea încălzirii termice și a apei calde menajere, prin intermediul pompelor de căldură.

7.23 SURSE ALTERNATIVE DE PRODUCERE A ENERGIEI - PARCURI FOTOVOLTAICE

Obiectivul de investiție are doi consumatori principali de energie, și anume:

- consumul de energie electrică necesar pentru iluminatul exterior și iluminatul interior al clădirilor prevăzute în CIC-uri, spațiile de servicii și parcuri
- consumul de energie electrică necesar stațiilor de alimentare a vehiculelor electrice prevăzute în cadrul parcarilor din CIC-uri, spații de servicii și parcurile de scurtă durată

Consumul de energie pentru iluminat exterior și interior este net inferior față de consumul de energie necesar pentru asigurarea fluxului energetic necesar la încărcarea vehiculelor electrice.

Astfel, în acest context, Proiectantul a inclus în proiect realizarea unei surse alternative de producere a energiei, ca și măsură verde și sustenabilă pentru proiect. Proiectantul a propus o soluție pentru amenajarea unui parc de panouri fotovoltaice, care va asigura în proporție de 100% necesarul de energie pentru sistemul de iluminat exterior și interior al clădirilor ce fac parte din obiectivul de investiție.

Parcul fotovoltaic este amplasat pe partea dreaptă a centurii, în dreptul poziției km 6+825, până în dreptul poziției km 7+400. Amplasamentul s-a ales din următoarele considerente:

- traseul drumului se află pe un platou, într-un debleu, care din considerente tehnice este necesar a "fi scos la zi"
- panta la taluz este de aproximativ 10 °, cu expunere sudică, cu lățimi ale amplasamentului de până la 35 m.

Parcul fotovoltaic 2 este localizat în dreptul Drumului de legătură 1 în vecinătatea de est a Spațiului de Servicii de la nodul 2.

Aceste condiții sunt considerate favorabile pentru amplasarea acestor panouri fotovoltaice, fiind în proximitatea sensului giratoriu de la nodul 2, respectiv în proximitatea centrului de întreținere și intervenții și a spațiului de servicii prevăzut la km 7+300.

Sistemul fotovoltaic va fi realizat pe două locații distincte și va avea următoarea componentă:

Sistemul 1

PROIECTANT GENERAL - ASOCIEREA:

TRANSINVEST BUDAPEST kft., SPECIÁLTERV ÉPITOMÉRNOKI kft., EXPLAN S.R.L., CADSIL S.R.L.

- panouri solare 460 W Monocristaline, 2240 bucăți
- invertoare : 100 KW - 10 bucăți
- Cabluri DC/AC pentru aplicații solare
- Montat structură prefabricată din beton la sol și panouri

Sistemul 2

- panouri solare 460 W Monocristaline, 2412 bucăți;
- invertoare: 100 KW - 10 bucăți;
- Cabluri DC/AC pentru aplicații solare;
- Montat structură prefabricată din beton la sol și panouri.



Figura 1 Schema electrica bloc de montaj sistem fotovoltaic

Parcul fotovoltaic va fi complet automatizat și supravegheat electronic de la distanță, nefiind necesară prezența permanentă a personalului.

Toate echipamentele sunt cu grade de protecție ridicată, astfel nu sunt necesare consumuri suplimentare de energie pentru exploatare (încălzire).

Conectarea la rețeaua publică se va face în acord cu avizul tehnic de racordare emis de distribuitorul de energie electrică, prin intermediul transformatoarelor trifazate ridicatoare de tensiune.

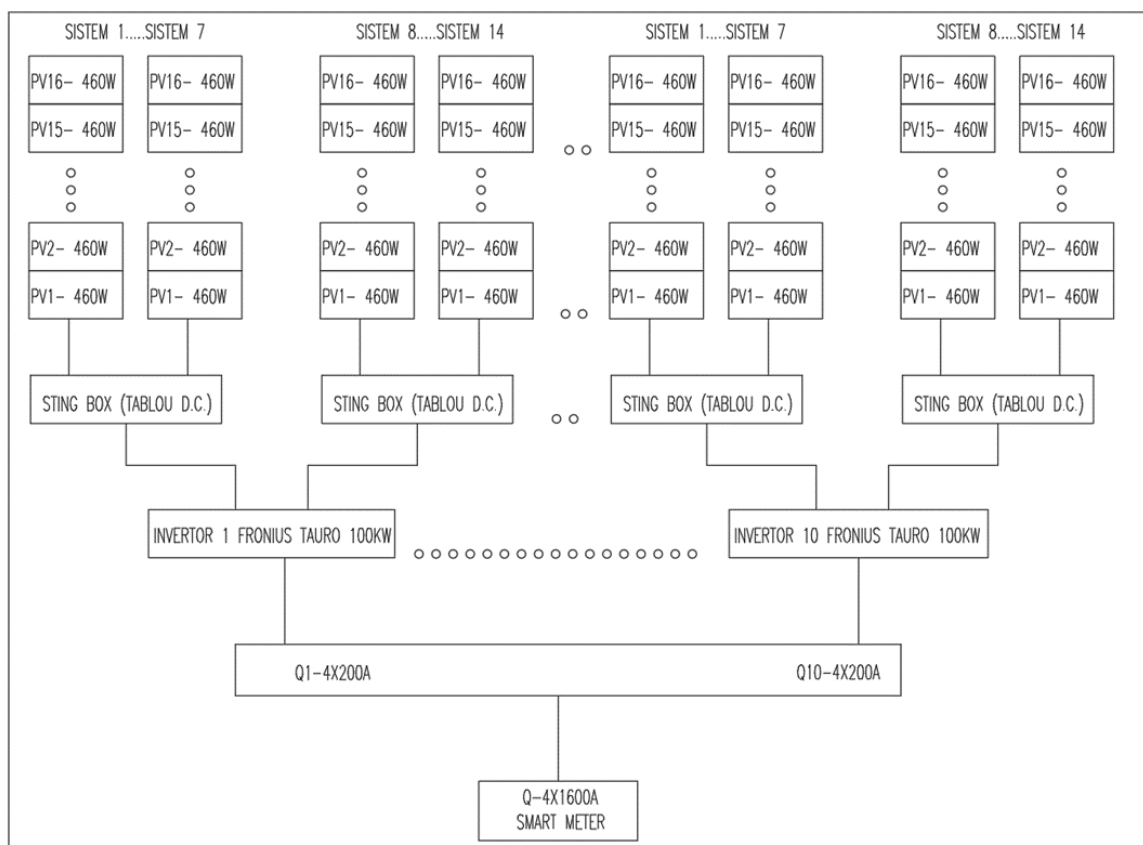
Structura pe care se vor monta panourile este din elemente prefabricate din beton, cu montaj simplu fără fundații.

PROIECTANT GENERAL - ASOCIEREA:

TRANSINVEST BUDAPEST kft., SPECIÁLTERV ÉPÍTŐMÉRNOKI kft., EXPLAN S.R.L., CADSIL S.R.L.



Figura 2 Exemplu montaj panouri pe structura din elemente prefabricate din beton

Sistemul propus va putea genera suficientă energie electrică pentru deservirea sistemului de iluminat produs prin exploatarea acestuia în tandem cu rețeaua publică.



Figura 3 Schema bloc montaj sistem fotovoltaic

Bilanțul energetic al sistemului fotovoltaic este următorul:

Tabel 93 - Bilanțul energetic al sistemului fotovoltaic

Putere electrică panou fotovoltaic propus	460	W
Număr de panouri fotovoltaice propuse	4652	bucăți
Putere electrică sistem fotovoltaic	2139.92	KWp
Putere electrică instalată iluminat	680.0	KW
Durata medie zilnică de funcționare iluminat	10.5	h
Consum zilnic iluminat (estimat)	7140.0	KWh
Consum anual (estimat)	2606100.0	KWh
Productivitate sistem fotovoltaic propus (estimat)	2628677.2	KWh
Procent acoperit de sistemul fotovoltaic	100.9	[%]

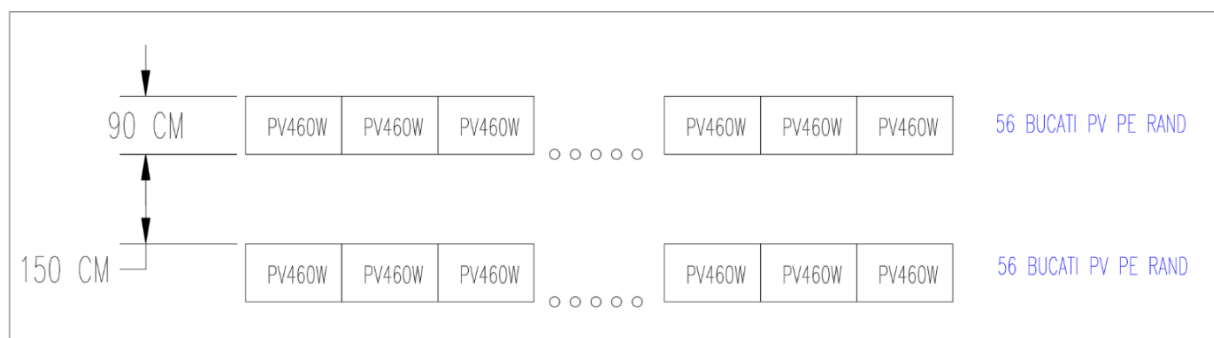
PROIECTANT GENERAL - ASOCIEREA:

TRANSINVEST BUDAPEST kft., SPECIÁLTERV ÉPITOMÉRNOKI kft., EXPLAN S.R.L., CADSIL S.R.L.

Tabel 94 - Parcuri fotovoltaice amplasate în cadrul obiectivului de investiție DRUM TRANSREGIO FELEAC TR 35 ETAPA I

Parcuri fotovoltaice amplasate în cadrul obiectivului de investiție DRUM TRANSREGIO FELEAC TR 35 ETAPA I					
Nr crt	Descriere amplasament	Suprafata [mp]	Nr. panouri fotovoltaice [buc]	Putere electrica fotovoltaica estimata [KWp]	Productivitate estimata parcuri fotovoltaice [KWh]
1	Gilău, zona nod rutier 2 la TR 35, de la poz. km 7+217 - km 7+699	12,973	2,240.00	2,139.92	2,628,677.20
2	Gilău, în interiorul bretelelor de acces la nodul rutier A3-Gilau	11,050	2,412.00		
Total		24,023	4,652.00		

Sistemele au fost concepute să producă energia necesară întregului proiect de a funcționa fără înput din exterior pentru componenta iluminatului public (al TR35, drumuri de legătură și piste de bicicletă). Surplusul (0,9% conform soluției proiectate) este îndreptat spre asigurarea parțială a energiei electrice pentru celelalte componente (spații de servicii, CIC, parcuri de scurtă durată etc.). Astfel, se reduce poluarea aerului, ca urmare a reducerii cantității de energie produsă prin sistemele convenționale (1377.82-4547.88 barili ulei mineral, 328,584-1364,13 tone cărbune sau 26522 mc gaz în funcție de randamentul unității de producere) sau a apei prin utilizarea (micro-) hidrocentralelor pe an.

7.24 PISTE PENTRU BICICLETE

În cadrul proiectului s-a propus realizarea unei piste pentru biciclete cu două sensuri de circulație de 2x1,50m =3,00 m. Lățimea unei benzi pentru biciclete este de 1,5 metri, inclusiv marcajul de delimitare.

În cazul a două benzi de circulație cu sensuri contrare, lățimea propusă pentru piste de biciclete este de 2x1,50m=3,00m.

În urma consultărilor cu comunitățile locale și reprezentanții asociațiilor de biciclete, în cadrul proiectului de investiție, pista de biciclete a fost prevăzută de la nodul 4 (Florești) poz. Km 12+745 până la km 33+637, la traversarea Someșului Mic între nodul 16 (Traian Vuia) și nodul 17 (Bulevardul Muncii) pe lungimea de **23.575,05m. Pozițiile km precizate sunt poziții de pe axul TR35, pentru o localizare ușoară în cadrul proiectului.**

Pista de biciclete în lungul centurii metropolitane are propriul kilometraj, începe la km 0+000 și se termină la km 23+575,05. Piste de biciclete prevăzute pe drumurile de legătură, fiind dispuse în platforma drumului proiectat, au același kilometraj ca și cel al drumului.

Amplasarea pistei în lungul centurii s-a dispus pe o singură parte a traseului preponderent pe partea construită a localităților traversate. S-a propus realizarea pistelor pentru biciclete pe berme sau la baza taluzelor în situație de rambleu sau debleu. În cazul traversărilor unor obstacole :râuri, văi, drumuri, în zona structurilor s-a propus realizarea pistelor pe sol (în proximitatea podului sau chiar sub pod), denivelat față de partea carosabilă în caz curent sau adiacent drumului la nivelul căii, cu prevederea de spații de siguranță pentru parapetul direcțional.

Până în perioada de implementare a proiectului, la capetele traseelor propuse în cadrul Drum Transregio Feleac TR35, pistele se vor conecta, prin proiecte complementare realizate de către UAT-uri, cu alte piste care vor asigura continuarea traseului pentru biciclete în lungul văii Someșului Mic, din Jucu până în Gilău.

Pentru realizarea traseelor în lungul centurii metropolitane s-a ținut cont de proiectele viitoare concurente de mobilitate urbană durabilă prevăzute a fi realizate de către UAT-urile din zona metropolitană Cluj și anume:

- Realizarea unei piste pentru biciclete de-a lungul Someșului, între Gilău – Florești – Cluj – Apahida – Jucu – Bonțida. Pista e necesară pentru navetă între localități, dar și pentru petrecerea timpului liber.
- Posibilitatea de conectare cu proiectele complementare de dezvoltare a rețelei de piste pentru biciclete în lungul Someșului și continuitate pe axa Dig Baraj 2 Florești- Dig Canal Florești 1 și Dig Canal Gilău 2
- Realizarea pe majoritatea drumurilor de legătură din etapa a II-a care cad în sarcina UAT-urilor a pistelor pentru biciclete.
- Un alt proiect pentru viitorul mobilității va fi reprezentat de trenul metropolitan combinat cu bicicleta pentru asigurarea mobilității în interiorul orașului.

Pista pentru biciclete proiectată și zona adiacentă acesteia îndeplinește următoarele condiții:

- Asigurarea unei lățimi de minim 3,0 m pentru cele cu dublu sens, fără obstacole, pe toată lungimea traseului;
- Asigurarea unei înălțimi de liberă de trecere pe sub obstacole de minim 2,40 m, excepțional, în tuneluri, pe pasaje și poduri, minim 2,10 m;
- Asigurarea unui spațiu de siguranță de 0,5 m în lateralele pistei pentru biciclete, liber de orice obstacol;
- Asigurarea unei suprafețe a pistei pentru biciclete dintr-un material rigid, stabil, cu un finisaj antiderapant, pe toată lungimea traseului;
- Asigurarea unui sistem de scurgere și evacuare a apei pluviale astfel încât să nu existe pericol de băltire pe suprafața pistei;
- Proiectarea traseului se va face pentru utilizarea la viteză de 30 km/h;
- Asigurarea legăturii facile și în siguranță cu partea carosabilă destinată traficului general, la capete.

În lungul centurii metropolitane s-a adoptat realizarea unei piste pentru biciclete cu două sensuri deoarece :

- se economisește spațiu față de amenajarea a unei piste cu un singur sens pe fiecare parte a străzii.
- traseul pistelor este distinct față de platforma drumului, traficul motorizat fiind la distanță.
- traseul centurii metropolitane TR35 ocolește zona metropolitană, spațiul urban construit este pe cea mai mare parte a traseului pe o singură parte a centurii.

Traseul pistelor de biciclete s-a proiectat pornind de la următoarele considerente:

- piste de biciclete să nu aibă nici o intersecție cu drumurile vicinale sau drumurile clasate (drumuri naționale, județene, comunale)
- Pistele au fost proiectate astfel încât să se asigure continuitate de la km 12+745 – până la km 33+637 în proximitatea centurii metropolitane, de regulă pe partea dinspre localitate a centurii metropolitane.

Prevederi generale

Îmbrăcămintea pe piste de biciclete este din BA8, așternut pe un strat de bază din agregate legate cu lianți hidraulici pe un strat de fundație din agregate nelegate.

În zona structurilor s-a propus realizarea pistelor pe sol (în proximitatea podului sau chiar sub pod) denivelat față de partea carosabilă în caz curent sau adiacent drumului la nivelul căii, cu prevederea de spații de siguranță pentru parapetul direcțional, în situații deosebite când se traversează obstacole majore, râuri importante, văi adânci sau calea ferată, conform profilului transversal 4a.

De asemenea, prin realizarea acestui tronson de piste pentru biciclete s-a urmărit interconectarea rețelelor de piste deja existente din zona metropolitană, cu asigurarea unei continuități între aceste zone sau cu zonele de loisir sau zonelor cu destinație sportivă.

Pista de biciclete are continuitate cu piste de biciclete proiectate pe drumurile de legătură proiectate în etapa II, în sarcina UAT-urilor.

În lungul traseelor pistelor de biciclete s-a prevăzut în dreptul fiecărui nod și a drumurilor de legătură din etapa 1 și 2 posibilitatea racordării cu rețeaua de piste pentru biciclete prevăzute la drumurile de legătură.

Profilul longitudinal a fost proiectat astfel încât declivitatea maximă prevăzută este de 4.5% pe anumite porțiuni unde declivitățile drumului TR 35 depășesc declivitatea maximă a pistei, s-au proiectat serpentine sau îndepărtări față de alinimentul centurii metropolitane, astfel încât să poată fi respectată declivitatea maximă de 4.5%.

Traseul pistelor de biciclete s-a proiectat astfel încât să traverseze cu diverse lucrări de pasarele toate obstacolele naturale: văi adânci, râuri, zone în care ampriza este foarte limitată și are diferite constrângeri. Pe anumite locuri unde a fost posibil, aceste pasarele s-au

PROIECTANT GENERAL - ASOCIEREA:

TRANSINVEST BUDAPEST kft., SPECIÁLTERV ÉPITOMÉRNOKI kft., EXPLAN S.R.L., CADSIL S.R.L.

poziționat pe structurile proiectate pentru centura metropolitană, fiind amplasate în sistem etajat, pe verticală între obstacolul traversat și calea de rulare.

În zonele de traversare/ proximitatea nodurilor, racordul pistelor de biciclete prevăzute în proiect cu piste de biciclete existente și/sau proiectate, împreună cu trotuarele existente se vor face conform profilurilor transversale tip aferente străzilor de pe drumurile de legătură.

Scurgerea apelor de pe platforma pistelor de biciclete proiectate și a taluzelor învecinate se va realiza prin colectarea pe o singură pantă prin intermediul unei rigole din beton, de forma rigolei de acostament cu lățimea de 60 cm, amplasate la marginea pistei. Între pista de biciclete și rigolă nu va fi diferență de nivel. Evacuarea apei din rigolă se va realiza prin guri de scurgere, care vor fi descărcate în sistemul de canalizare pluvială proiectată pentru piste de biciclete și condusă mai departe spre emisarii naturali, fiind apă curată, fără poluanți.

În general, pista este amplasată la o distanță mai mare de 10m față de partea carosabilă. În zonele în care pista de biciclete este amplasată în proximitatea centurii metropolitane, s-au prevăzut o separare fizică între piste pentru biciclete respectiv traseul centurii, prin prevederea de panouri fonoabsorbante, care protejează atât din punct de vedere al zgomotului cât și vizual bicicliștii, oferind o stare de confort și siguranță.

Lățimea pistelor de biciclete a fost prevăzută de 3m lățime, corespunzătoare circulației pe două sensuri: dus-întors.

Pista de biciclete și toate structurile aferente pistei au fost prevăzute astfel încât să se poată realiza o curățare și o întreținere a lor cu mijloace auto- mecanizate, cu înălțime de gabarit de până la 2.5m.

Toate intersecțiile cu drumurile vicinale intersectate de drumurile de biciclete s-au blocat astfel încât vehiculele care circulă pe acestea: camioane, tractoare, mașini să nu poată avea acces pe pista pentru biciclete.

Pista de biciclete va fi iluminată pe întreaga lungime a proiectului: centura metropolitană și drumuri de legătură.

Pe structuri s-a prevăzut un spațiu de siguranță lateral de minim 50 cm și s-au prevăzut parapete de protecție cu înălțime mai mare de 1.40m.

Pe structurile la care piste de biciclete sunt în comun cu pietonii, gabaritul minim al structurii ce s-a prevăzut este de 6m. Pe pasarelele amplasate pe viaductele înalte s-au luat măsuri ca bicicliștii să fie protejați de intemperii și curenți de aer, prin dispunerea unor soluții de semi-închidere transparentă.

În procesul de proiectare s-a ținut cont de reducerea interacțiunii pistelor de biciclete cu alte fluxuri de trafic : centura metropolitană, drumuri de legătură sau bretele, prin realizarea unor intersecții denivelate pe 3 niveluri. Exemplu nod 13, 14, unde la nivelul inferior se traversează cu centura metropolitană, peste care, la nivel intermediar aproximativ 3-5m deasupra solului se traversează cu pista pentru biciclete și trotuare, iar la nivelul superior este

prevăzută intersecția giratorie din cadrul nodului cu acces la drumurile care acced în nodul rutier.

Tabel 95 - Caracteristici generale pistă biciclete pe TR 35

Pistă biciclete pe centura metropolitană TR 35		
Poz km început	Poz km sfârșit	Lungime totală [m]
12+745	33+637	23.575,05

Tabel 96 - Caracteristici tehnice pistă de biciclete pe drumuri de legătură CNAIR

Piste pentru biciclete pe Drumuri de Legătură CNAIR [m]	
B1-Drum de legătura între Nod 2 km 7+458.55 (Gilău) și Nod Autostrada A3 Gilău	-
B2 Drum de legătura între Nod 3(Florești) și DN1+DJ107M (Luna de Sus)	-
B3- Drum de legătura între TR35 Nod 5 (Florești) km 14+847.34 și DN1F(Baciu)	-
B4 -Drum de legătură între Nod 7+Nod "N" (Bucium+ Nod "N", Cluj-Napoca) și S.R.U. (Florești)	5,361.00
B4.1 -Modernizare DN1 între (NOD "N" Vluj Napoca) și S.R.U. (Florești)	2,155.00
B4.2 asigură legătura directă între TR35 Nod 7 (Bucium, Cluj-Napoca) - S.R.U. (Florești)	3,206.00
B4.3 Asigură legătura între B4-01 și B4-02 în zona "Metro"	-
B5- Drum de legătura între TR35 Nod10 (Calea Turzii, Cluj-Napoca) - DN1(Feleacu)	-
B6- Drum de legătura între TR35 NOD 14 (Soporului, Cluj-Napoca) și V.O.C.E. (Dezmir)	4,103.33
B7 Drum de legătură între TR35 NOD 19 (Sub Coastă, Apahida)și DN16	-
B8 -Drum de legătura între TR35 NOD 9 (Făget, Cluj-Napoca) și str. Frunzișului (Cluj-Napoca)	2,056.07
Total	11,520.40

Tabel 97 - LUNGIME TOTALA PISTE DE BICICLETE

Pista biciclete pe	Lungime (m)
Centura metropolitana	23,575,05
Drumuri legatura	11.520,40
LUNGIME TOTALA PISTE DE BICICLETE	35.095,45

Așa cum am menționat mai sus, la întâlnirea obstacolelor: râuri, văi adanci, drumuri, funcție de condițiile din teren, s-au adoptat 3 tipuri de soluții pentru traversarea acestora:

- Cu pasarelă
- subtraversare- tip cadru
- pasarelă agățată pe infrastructurile unei structuri din cadrul TR 35

PROIECTANT GENERAL - ASOCIEREA:

TRANSINVEST BUDAPEST kft.. SPECIÁLTERV ÉPITOMÉRNOKI kft., EXPLAN S.R.L., CADSIL S.R.L.

Prezentăm mai jos în mod ilustrativ imaginea cu Soluția de pasarelă agățată pe infrastructurile unei structuri din cadrul TR 35

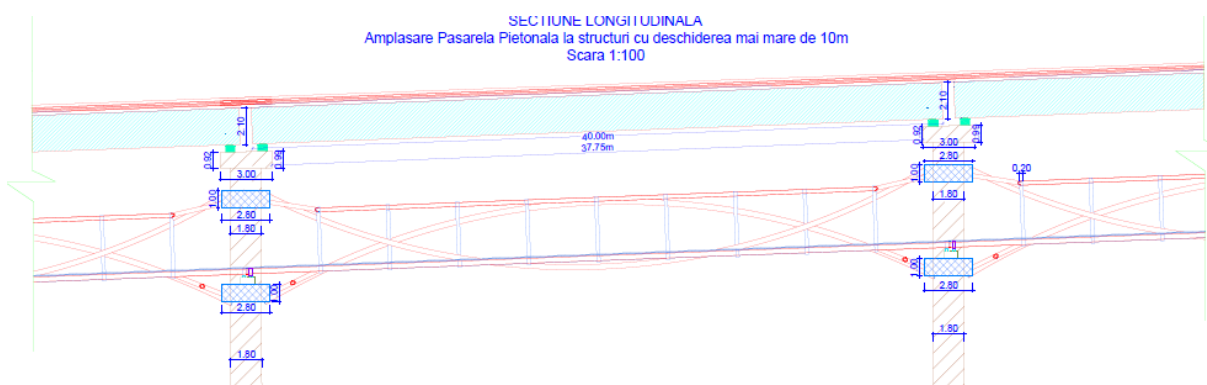
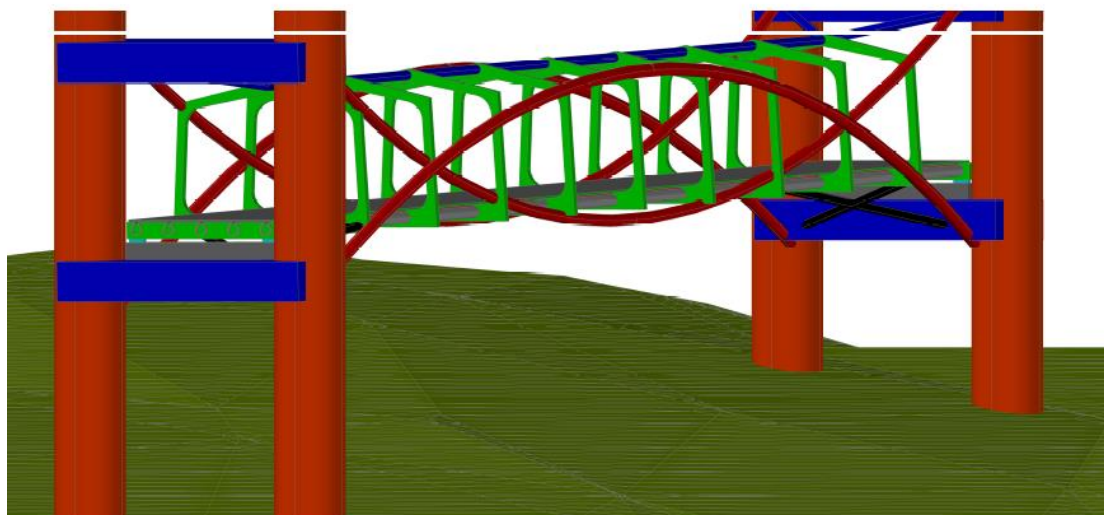

PROIECTANT GENERAL - ASOCIEREA:
TRANSINVEST BUDAPEST kft., SPECIÁLTERV ÉPITOMÉRNOKI kft., EXPLAN S.R.L., CADSIL S.R.L.

SECȚIUNE TRANSVERSALA

Amplasare Pasarela Pietonala la structuri cu deschiderea mai mare de 10m

Scara 1:50

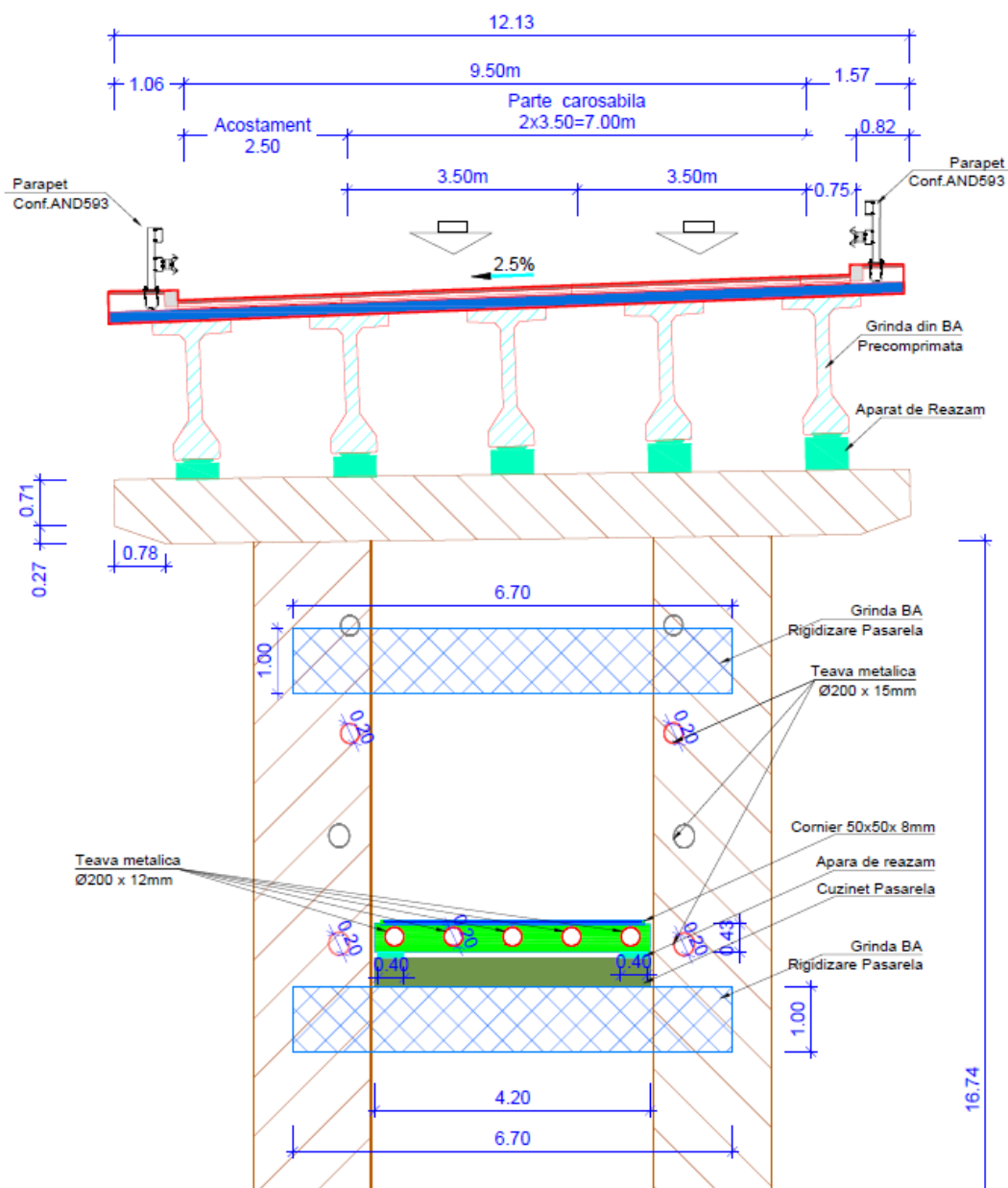

PROIECTANT GENERAL - ASOCIEREA:

TRANSINVEST BUDAPEST kft., SPECIÁLTERV ÉPÍTŐMÉRNOKI kft., EXPLAN S.R.L., CADSIL S.R.L.

Prezentăm mai jos în mod ilustrativ imaginea cu Soluția de subtraversare cu structura cadru din beton armat:

Se aplica pe strazi cu pasaj trecere de pietoni subterana
Trotuar 3.00 m, Pista biciclisti 3.00 m

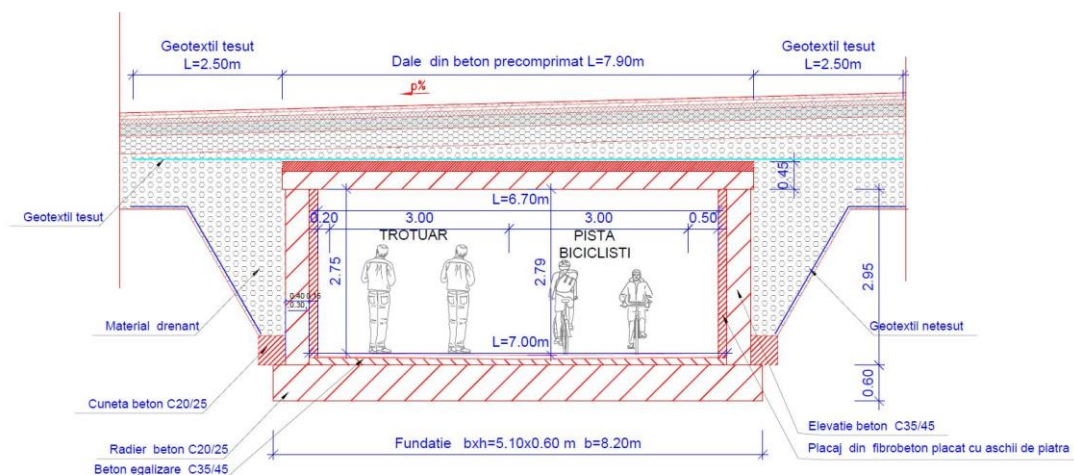

Prezentăm mai jos un centralizator cu tipurile de soluții adoptate pe piste de biciclete și aplicabilitatea acestora pentru traversarea obstacolelor întâlnite pe traseu:

Tabel 98 Centralizator soluții de traversare a obstacolelor majore pe piste de biciclete

Nr. crt.	Poz km Inceput	Poz km Sfarsit	Lungime	Solutie tehnica
1	0+000.0	0+020.0	20	subtraversare bretea
2	0+640.0	0+680.0	40	pasarela
3	0+830.0		15	subtraversare drum vicinal
4	2+500.0	2+580.0	80	pasarela
5	4+460.0	4+480.0	20	subtraversare TR35
6	4+601.0	4+631.0	30	traverare pe pod în arc Cora
7	4+930.0	4+975.0	45	subtraversare TR35
8	5+070.0	5+150.0	80	psarela
9	5+450.0	5+500.0	50	subtraversare bretea
10	5+510.0	5+540.0	30	subtraversare bretea

PROIECTANT GENERAL - ASOCIEREA:

TRANSINVEST BUDAPEST kft., SPECIÁLTERV ÉPÍTŐMÉRNÖKI kft., EXPLAN S.R.L., CADSIL S.R.L.

11	5+810.0	5+825.0	15	subtraversare bretea
12	5+880.0	5+900.0	20	subtraversare bretea
13	5+980.0	6+100.0	120	pasarela agatata de structura pe TR35
14	6+105.0	6+120.0	15	subtraversare bretea
15	6+730.0	7+020.0	290	pasarela agatata de structura pe TR35
16	7+240.0	7+280.0	40	pasarela
17	8+895.0	8+900.0	5	subtraversare bretea
18	8+925.0	8+940.0	15	subtraversare bretea
19	8+980.0	9+005.0	25	subtraversare bretea
20	9+230.0	9+835.0	605	subtraversare tunel
21	9+835.0	10+010.0	175	pasarela agatata de structura pe TR35
22	10+900.0	11+180.0	280	pasarela
23	11+665.0	11+685.0	20	subtraversare bretea
24	11+900.0	11+940.0	40	pasarela
25	12+440.0	12+660.0	220	subtraversare
26	13+290.0	13+330.0	40	subtraversare
27	13+760.0	13+840.0	80	pasarela
28	14+510.0	14+560.0	50	subtraversare
29	15+860.0	15+910.0	50	subtraversare
30	15+920.0	15+960.0	40	pasarela
31	16+270.0	16+560.0	290	pasarela
32	17+060.0	17+130.0	70	subtraversare
33	17+260.0	17+330.0	70	subtraversare
34	17+640.0	17+720.0	80	pasarela
35	18+090.0		62	la nod rutier 13
36	18+140.0		61	
37	18+180.0		62	
38	18+100.0	18+125.0	25	subtraversare
39	18+520.0	18+560.0	40	pasarela
40	18+840.0	18+960.0	120	pasarela
41	19+880.0	19+920.0	40	subtraversare
42	19+860.0		60	subtraversare la nod rutier 14
43	19+900.0		31	
44	19+950.0		60	
45	21+305.0	21+355.0	50	subtraversare
46	21+390.0	21+410.0	20	subtraversare
47	21+425.0	21+490.0	65	subtraversare

PROIECTANT GENERAL - ASOCIEREA:

TRANSINVEST BUDAPEST kft., SPECIÁLTERV ÉPITŐMÉRNOKI kft., EXPLAN S.R.L., CADSIL S.R.L.

48	21+650.0	21+780.0	130	pasarela
49	21+770.0	22+220.0	450	pasarela agatata de structura pe TR35
50	22+200.0	22+380.0	180	pasarela
51	22+660.0	22+710.0	50	subtraversare
52	23+385.0	23+440.0	55	pasarela

7.25 DOTĂRILE DRUMULUI: CIC, SPAȚII SERVICII, PARCĂRI DE SCURTĂ DURATĂ

Pe traseul centurii metropolitane sunt propuse a fi realizate următoarele dotări:

- Sunt prevăzute 2 centre de întreținere și coordonare (CIC). Amplasarea acestor centre este propusă la km 7+300 în zona nodului de autostradă, și cel de-al doilea la km 24+500 în zona intersecției cu DN1 Feleac;
- Sunt prevăzute 2 spații de servicii, amplasate de o parte și de alta a centurii metropolitane. Primul la km 7+300 în zona nodului de autostradă, iar al doilea la km 25+720, în partea sudică a nodului rutier 11 strada Mihai Românul
- Sunt prevăzute 4 parcări de scurtă durată, două la km 9+200 (stânga, dreapta), iar celelalte două la km 36+500 (stânga, dreapta).

7.25.1 CIC-uri

Centru de întreținere și intervenție km 7+300

Este amplasat în interiorul bretelei de acces la nodul rutier nr. 2 de la Autostrada A3.

Suprafața rezervată pentru realizarea centrului de întreținere de la km 7+300 este de 19.460 mp.

Bilanțul teritorial propus pentru acest CIC este următorul:

Tabel 99 - Bilanț teritorial propus pentru CIC

Nr. crt	Funcțiunea	Mp.	%
1.	Construcții propuse	2285.55	11.74
2.	Circulații pietonale	798.21	4.10
3.	Circulații auto	6734.95	34.61
4.	Parcări	2485.95	12.77
5.	Platformă auto/stationare	1001.67	5.15
6.	Zona echipamente	843.01	4.33
7.	Spații verzi	5310.66	27.29
Total		19.460	100

Principalele funcțiuni propuse:

PROIECTANT GENERAL - ASOCIEREA:

TRANSINVEST BUDAPEST kft., SPECIÁLTERV ÉPITŐMÉRNOKI kft., EXPLAN S.R.L., CADSIL S.R.L.

- Clădirea operațională P+E-suprafața construită 598.16 mp, suprafața desfășurată 1230,16 mp. Va adăposti zona de supraveghere și monitorizare a viitoarei centuri metropolitane, spații pentru birouri, zone tehnice, vestiare, grupuri sanitare și zona de cazare pentru personal de intervenție. Nu au fost prevăzute spații pentru intervenție de urgență (poliție, ambulanță, descarcerare).
- Cabina de pază, parter, suprafața construită 22,75 mp, amplasată în proximitatea zonei de cântărire, permite controlarea accesului în incintă

Tabel 100 - Caracteristici tehnice cabină pază

Suprafață utilă	14.98
Suprafața construită	22.75

- Depozit de sare și stație de clorurare și zonă de depozitare, Parter -suprafața construită 787.18 mp. Compartimentat în 14 spații distincte, fiecare prevăzut cu ușă secțională și pietonală, permite depozitarea materialului antiderapant-8 compartimente rezervate, amplasare stație de clorurare -1 compartiment și depozitare generală în celelalte 5 compartimente. Fiecare compartiment are o suprafață de aproximativ 51 mp .
- Padoc-parter, suprafață construită 410.74 mp. Acoperit și închis pe 3 laturi. A fost configurat în 8 compartimente, 5 pentru parcare utilajelor și 3 pentru depozitarea exterioară acoperită
- Atelier reparații-parter, suprafață construită-466.72 mp. Acesta cuprinde 3 zone distincte. Zona de reparații, zona de vestiare (oficiu, grupuri sanitare+spațiu tehnic) și zona de birouri și depozitare marfă-piese de schimb. Zona de reparații a fost configurată astfel încât să permită reparația simultană a patru autovehicule.
- Zona tehnică (stație de epurare, separator de hidrocarburi, cameră grupuri de pompare, platformă deșeuri, post trafo, stație de pompare spălare, rezervoare de apă, rampă de spălare a utilajelor). Suprafața alocată= 843.01 mp.
- Parcare pentru parcare și staționarea autovehiculelor și utilajelor
 - 14 locuri pentru staționarea utilajelor de mari dimensiuni
 - 7 locuri pentru autoturisme
 - 22 locuri rezervate clădirii administrative.

Centru de întreținere și intervenție km 24+500

Suprafața rezervată pentru realizarea centrului de întreținere de la km 24+500 este de 20.106 mp.

Bilanțul teritorial propus pentru acest CIC este următorul:

Tabel 101 -Bilanț teritorial propus Centru de întreținere și intervenție Km 24+500

Nr. crt	Funcțiunea	Mp	%
1	Construcții propuse	2226.81	11.08
2	Circulații pietonale	595.2	2.96
3	Circulații auto	6592.56	32.79
4	Parcari	1098	5.46
5	Platformă auto/stationare	2053.92	10.22
6	Zona echipamente	1010.68	5.03

PROIECTANT GENERAL - ASOCIEREA:

TRANSINVEST BUDAPEST kft., SPECIÁLTERV ÉPITOMÉRNOKI kft., EXPLAN S.R.L., CADSIL S.R.L.

Nr. crt	Funcțiunea	Mp	%
7	Spații verzi	6528.83	32.47
	Total	20106	100

Principalele funcțiuni propuse :

- Clădirea operațională P+E-suprafața construită 598.16 mp, suprafața desfășurată 1230,16 mp. Va adăposti zona de supraveghere și monitorizare a viitoare centuri metropolitane, spații pentru birouri, zone tehnice, vestiare, grupuri sanitare și zona de cazare pentru personal de intervenție. Nu au fost prevăzute spații pentru intervenție de urgență (poliție, ambulanță, descarcerare).

Tabel 102 - Bilanț teritorial propus Clădire operațională P+E

Tip suprafață	Suprafata [mp]
Suprafață construită	598.16
Suprafață desfășurată	1230,16
Suprafață utilă totală	1031,56

- Cabina de pază, parter, suprafața construită 22,75 mp, amplasată în proximitatea zonei de cântărire, permite controlarea accesului în incintă
- Depozit de sare și stație de clorurare și zonă de depozitare, Parter -suprafața construită 787.18 mp. Compartimentat în 14 spații distincte, fiecare prevăzut cu ușă secțională și pietonală, permite depozitarea materialului antiderapant-8 compartimente rezervate, amplasare stație de clorurare-1 compartiment și depozitare generală în celelalte 5 compartimente. Fiecare compartiment are o suprafață de aproximativ 51 mp .
- Padoc-parter, suprafață construită 410.74 mp. Acoperit și închis pe 3 laturi. A fost configurat în 8 compartimente, 5 pentru parcare utilajelor și 3 pentru depozitarea exterioară acoperită
- Atelier reparații-parter, suprafață construită-466.72 mp. Acesta cuprinde 3 zone distincte. Zona de raparații, zona de vestiare (oficiu, grupuri sanitare+spațiu tehnic) și zona de birouri și depozitare marfă-piese de schimb. Zona de reparații a fost configurată astfel încât să permită reparația simultană a 4 vehicule
- Zona tehnică (stație de epurare, separator de hidrocarburi, cameră grupuri de pompare, platformă gunoi, post trafo, stație de pompare spălare, rezervoare de apă, rampă de spălare a utilajelor). Suprafața alocată= 843.01 mp.
- Parcare pentru autovehicule și utilaje
 - 14 locuri pentru staționarea utilajelor de mari dimensiuni
 - 7 locuri pentru autoturisme
 - 22 locuri rezervate clădirii administrative.

Din totalul locurilor de parcare 8 locuri (4 poziții) vor fi cablate pentru amplasarea de stații de încărcare pentru autovehicule electrice Se va folosi câte o stație cu câte 2 puncte de încărcare la fiecare 2 parcări. În prima fază se vor amplasa -1 stație ultra fast de 150 kW , 1 stație de încărcare normală de 50 kW.

PROIECTANT GENERAL - ASOCIEREA:

TRANSINVEST BUDAPEST kft.. SPECIÁLTERV ÉPITOMÉRNOKI kft., EXPLAN S.R.L., CADSIL S.R.L.

Sisteme de supraveghere, sisteme de stingere clădiri-hidranti, iluminat de siguranță, încălzire în pardoseală sisteme de ventilație și recuperare de căldură , sistem centralizat de încălzire și răcire , panouri fotovoltaice+ sisteme alternative de producere a energiei, centrală termică alimentată cu gaze naturale +pompe de căldură, senzori pentru monitorizarea calității aerului și a substanțelor/gazelor periculoase.

7.25.2 Spații de Servicii

Proiectul propus vizează și construirea a două spații de servicii care cuprind parcuri pentru vehicule grele și autoturisme, precum și clădire de grupuri sanitare. De asemenea aceste spații de servicii prevăd spații pentru amplasarea benzinării, destinate construirii unor spații comerciale: hotel, restaurant, service auto, terenuri ce vor fi concesionate ulterior realizării platformei spațiilor de servicii. Amplasarea acestor spații a fost propusă la km 7+300 în zona bretelelor de la autostrada A3, unde se realizează și CIC-UL, iar al doilea spațiu de servicii este prevăzut la km 25+720 în zona intersecției cu DN1 Feleac.

Spații de servicii TIP S3 Km 7+300

Suprafața rezervată pentru realizarea spațiului de servicii de tip S3 de la km 7+300 este de 56.268 mp.

Tabel 103 - Bilant teritorial propus spații de servicii TIP S3 km 7+300

Nr. crt	Funcțiunea	Mp	%
1	Construcții propuse	2762.14	4.91
2	Circulații pietonale	4274.53	7.6
3	Circulații auto	18684 .09	33.21
4	Parcări	9440.89	16.78
5	Zonă echipamente	375	0.67
6	Spații verzi	20026.35	35.59
7	Lac de acumulare ape pluviale	705	1.25
Total		56268.00	100

Principalele funcțiuni propuse:

- Zona rezervată clădirilor cu funcțiuni mixte (hotel, spațiu comercial, restaurant) suprafață totală 3186 mp, regim de înălțime parter și etaj. Locuri de parcare asigurate -55 locuri pentru autoturisme, 4 locuri persoane handicap, 2 locuri ptr mama și copil , 9 locuri pentru autovehicule cu masa la 3,5 t 7x3.0 m, 8 locuri pentru autobuze.
- Stație alimentare cu carburanți-suprafața teren rezervată aproximativ 6500 mp, alimentare pompe cu debit normal pentru autoturisme și debit mărit pentru autocamioane. Locuri de parcare asigurate -14 locuri ptr autoturisme, 1 loc persoane handicap , 4 locuri pentru autovehicule cu masa până la 3,5 t 7x3.0 m.
- Zona grupuri sanitare 1 prevăzută cu mobilier pentru servirea mesei/pauza suprafața construită 113.57 mp . Regim de înălțime Parter.
- Zona grupuri sanitare 2 prevăzută cu mobilier pentru servirea mesei/pauză, suprafață construită 113.57mp. Regim de înălțime Parter.
 - 76 locuri pentru autoturisme,

PROIECTANT GENERAL - ASOCIEREA:

TRANSINVEST BUDAPEST kft., SPECIÁLTERV ÉPITOMÉRNOKI kft., EXPLAN S.R.L., CADSIL S.R.L.

- 5 locuri pentru persoane cu handicap
- locuri pentru mama și copilul
- 16 locuri pentru autovehicule cu masa până la 3.5 t 7x 3.0 m
- 66 locuri pentru autocamioane articulate
- Zonă cu posibilitate de dezvoltare ulterioară suprafață 2500 mp.
- Zona tehnică (stație epurare, separator hidrocarburi, cameră grupuri de pompare, platformă deșeuri, post trafo, stație de pompare spălare, rezervoare apă).

Se vor amenaja spații verzi cu caracter peisager și se vor planta perdele de vegetație perimetral incintei. Se vor prevedea plantații de arbori cu rol de protecție vizuală și fonică, cel puțin 1 arbore la 50 mp de spațiu verde, iar în zona parcarilor, se va planta cel puțin un arbore la 5 locuri de parcare. Toate spațiile rămase libere se vor înierba.

Se vor organiza platforme specializate și se vor monta eco insule (stații automatizate de depozitare și colectare a deșeurilor) pentru colectarea selectivă a deșeurilor.

Toate obiectivele se vor dota cu sisteme specializate de supraveghere.

Număr parcări dotate cu precablare/echipamente:

Din totalul locurilor de parcare, 40 locuri (20 poziții) vor fi cablate pentru amplasare de stații de încărcare pentru autovehicule electrice.

Se va folosi câte o stație cu câte 2 puncte de încărcare la fiecare 2 parcări.

În prima fază se vor amplasa:

- 6 stații ultra fast charge de 150 kW;
- 4 stații încărcare normală de 50kW
- 1 stație de încărcare biciclete electrice cu 18 puncte de încărcare de 100 kW

Spații de servicii TIP S3 Km 25+720

Suprafața rezervată pentru realizarea spațiului de servicii de tip S3 de la km 25+720 este de 57.217.00 mp

Tabel 104 - Bilanț teritorial propus spații servicii Tip S3 km 25+720

Nr. crt.	Funcțiunea	Mp	%
1	Construcții propuse	3246.14	5.67
2	Circulații pietonale	5329.53	9.31
3	Circulații auto	20936.95	36.59
4	Parcări	11722.07	20.49
5	Zonă echipamente	375	0.66
6	Spații verzi	15210.77	26.58
7	Platformă auto	399.54	0.70
Total		57217.00	100

Principalele funcțiuni propuse:

- Zona rezervată clădirilor cu funcțiuni mixte (hotel, spațiu comercial, restaurant) suprafață totală 4000 mp, regim de înălțime parter și etaj. Locuri de parcare asigurate

PROIECTANT GENERAL - ASOCIEREA:

TRANSINVEST BUDAPEST kft., SPECIÁLTERV ÉPITOMÉRNOKI kft., EXPLAN S.R.L., CADSIL S.R.L.

-84 locuri pentru autoturisme, 4 locuri persoane handicap, 2 locuri ptr mama și copil, 10 locuri pentru autovehicule cu masa la 3,5 t 7x3.0 m, 7 locuri pentru autobuze.

- Stație alimentare cu carburanți-suprafața teren rezervată aproximativ 6500 mp, alimentare pompe cu debit normal pentru autoturisme și debit mărit pentru autocamioane. Locuri de parcare asigurate -76 locuri ptr autoturisme, 2 locuri persoane handicap, 1 loc pentru mama și copilul, 6 locuri pentru autovehicule cu masa până la 3,5 t 7 x3.0 m.
- Zona grupuri sanitare 1 prevăzută cu mobilier pentru servirea mesei/pauză suprafața construită 113.57 mp . Regim de înălțime Parter.
- Zona grupuri sanitare 2 prevăzută cu mobilier pentru servirea mesei/pauză, suprafață construită 113.57 mp . Regim de înălțime Parter.
 - 89 locuri pentru autoturisme,
 - 4 locuri pentru persoane cu handicap
 - 2 locuri pentru mama și copilul
 - 15 locuri pentru autovehicule cu masa pana la 3.5 t 7 x 3 m
 - 88 locuri pentru autocamioane articulate
- Zona tehnică (stație epurare, separator hidrocarburi, cameră grupuri de pompare, platformă gunoi, post trafo, stație de pompare spălare, rezervoare apă).

Clădirea grupurilor sanitare va fi dotată cu toate instalațiile necesare funcționării la standardele cerute. Încălzirea și asigurarea apei calde menajere se va realiza prin intermediul unei **centrale electrice** amplasată în spațiul special amenajat. Se va prevedea sistem de încălzire în pardoseală în toate spațiile interioare propuse.

Suplimentar, instalația de preparare a apei calde menajere și a agentului termic pentru încălzire va fi asigurată prin montarea unei pompe de caldură și a panourilor solare, dimensionate conform necesarului energetic al clădirii.

Se vor monta sisteme alternative de producere a energiei electrice prin panouri fotovoltaice amplasare la sol sau pe învelitorile imobilelor propuse.

Alimentarea cu apă se va face prin racordarea la un rezervor exterior îngropat care va fi alimentat regulat.

Evacuarea apelor menajere uzate se va face într-o micro stație de epurare.

Clădirea va fi racordată la rețelele edilitare existente în zonă necesare funcționării. Toate lucrările edilitare se vor realiza după obținerea avizelor necesare de la regiile și societățile implicate.

Deseurile menajere se vor colecta selectiv și vor fi depozitate în spații special amenajate și evacuate de către firme specializate. În cadrul incintei s-a prevăzut un punct de colectare a deșeurilor menajere rezultate.

Se va asigura supravegherea video atât pentru zona interioară a clădirii, cât și pentru spațiile exterioare, inclusiv spațiile de parcare.

Se vor asigura mijloacele de stingere și dotările specifice funcționării conform reglementărilor în vigoare.

7.25.3 Parcări de scurtă durată

Sunt propuse două parcări de scurtă durată.

Prima este prevăzută la km 9+200 în zona Florești, iar cea de-a doua km 36+500 în zona capăt bulevardul Muncii;

Parcare de scurtă durată Km 9+200

Suprafața totală rezervată pentru realizarea parcarilor de scurtă durată de la Km 9+200 este de 11.763 mp (sens de deplasare spre Vest, respectiv 12.151 mp (sens deplasare spre Est).

Se va realiza câte o parcare de scurtă durată pentru fiecare sens astfel:

Tabel 105 - Bilanț teritorial propus (sens de deplasare spre Vest)

Nr crt	Funcțiune	mp	%
1	Construcții propuse	113.57	0.97
2	Circulații pietonale	1011,05	8.60
3	Circulații auto	2805.57	23.85
4	Parcări	1357.29	11.54
5	Zona echipamente	265.39	2.26
6	Spații verzi	4791.01	40.73
7	Platforme auto	1419.12	12.06
TOTAL		11763	100

Zona grupuri sanitare 1 prevăzută cu mobilier pentru servirea mesei/pauză, suprafața construită 113.57 mp, regim de înălțime Parter, 32 locuri pentru autoturisme, 2 locuri ptr persoane cu handicap, 1 loc pentru mama și copilul, 11 locuri pentru autocamioane articulate. Din totalul locurilor de parcare 10 locuri de parcare sunt cablate pentru amplasarea de stații de încărcare pentru autovehicule electrice Se va folosi câte o stație cu câte 2 puncte de încărcare la fiecare 2 parcări.

În prima fază se vor amplasa:

- 2 stații ultra fast charge de 150 kW;
- 1 stație încărcare normală de 50kW

Clădirea grupurilor sanitare va fi dotată cu toate instalațiile necesare funcționării la standardele cerute. Încălzirea și asigurarea apei calde menajere se va realiza prin intermediul unei **centrale electrice** amplasată în spațiul special amenajat. Se va prevedea sistem de încălzire în pardoseală în toate spațiile interioare propuse.

Suplimentar, instalația de preparare a apei calde menajere și a agentului termic pentru încălzire va fi asigurată prin montarea unei **pompe de caldura și a panourilor solare, dimensionate conform necesarului energetic al clădirii.**

Se vor monta sisteme alternative de producere a energiei electrice prin panouri fotovoltaice amplasare la sol sau pe invelitorile imobilelor propuse.

PROIECTANT GENERAL - ASOCIEREA:

TRANSINVEST BUDAPEST kft., SPECIÁLTERV ÉPITOMÉRNOKI kft., EXPLAN S.R.L., CADSIL S.R.L.

Alimentarea cu apă se va face prin racordarea la un rezervor exterior îngropat care va fi alimentat regulat.

Evacuarea apelor menajere uzate se va face într-o micro stație de epurare.

Clădirea va fi racordată la rețelele edilitare existente în zonă necesare funcționării. Toate lucrările edilitare se vor realiza după obținerea avizelor necesare de la regiile și societățile implicate.

Deseurile menajere se vor colecta selectiv și vor fi depozitate în spații special amenajate și evacuate de către firme specializate. În cadrul incintei s-a prevăzut un punct de colectare a deșeurilor menajere rezultate.

Se va asigura supravegherea video atât pentru zona interioară a clădirii, cât și pentru spațiile exterioare, inclusiv spațiile de parcare.

Zona tehnică (stație de epurare, separator hidrocarburi, cameră grupuri pompare, platformă deșeuri, post trafo, stație pompare spălare, rezervoare apă S-a avut în vedere delimitarea unei zone pentru amplasarea de echipamente tehnice necesare funcționării spațiului de servicii în funcție de necesități, dar și a unui lac de acumulare pentru captarea apelor pluviale de pe clădiri și platformele proiectate. În vederea infiltrării apelor pluviale în sol se vor prevedea sisteme de retenție și infiltrare ulterioară a acestora.

Se vor prevedea separatoare de hidrocarburi pentru purificarea apelor de pe platformelor auto înainte de deversarea lor în sistemul de canalizare/preluare din incintă.

Pentru preluarea apelor menajere se vor prevedea microstații de epurare în situația în care nu este posibilă racordarea incintei la rețeaua de canalizare din zonă.

Pentru întreaga incintă se va organiza o platformă de deșeuri menajere (pe cele patru fracții-spații specializate închise) pentru depozitarea deșeurilor colectate selectiv, înainte de preluarea lor de către firme specializate.

În funcție de necesitățile de consum se vor prevedea rezervoare îngropate/exterioare de apă

Zona grupuri sanitare 2 prevăzută cu mobilier pentru servirea mesei/pauză, suprafața construită 113.57 mp, regim de înălțime Parter, 32 locuri pentru autoturisme, 2 locuri ptr persoane cu handicap, 1 loc pentru mama și copilul, 11 locuri pentru autocamioane articulate.

Din totalul locurilor de parcare 10 locuri de parcare (5 poziții) vor fi cablate pentru amplasare de stații de încărcare pentru autovehicule electrice.

Se va folosi câte o stație cu câte 2 puncte de încărcare la fiecare 2 parcări.

În prima fază se vor amplasa:

- 2 stații ultra fast charge de 150 kW;
- 1 stație încărcare normală de 50kW

Clădirea va fi dotată cu toate instalațiile necesare funcționării la standardele cerute. Încălzirea și asigurarea apei calde menajere se va realiza prin intermediul unei centrale

electrice amplasată în spațiul special amenajat. Se va prevedea sistem de încălzire în pardoseală în toate spațiile interioare propuse.

Suplimentar, instalația de preparare a apei calde menajare și a agentului termic pentru încălzire va fi asigurată prin montarea unei pompe de căldură și a panourilor solare, dimensionate conform necesarului energetic al clădirii.

Se vor monta sisteme alternative de producere a energiei electrice prin panouri fotovoltaice amplasare la sol sau pe învelitorile imobilelor propuse.

Alimentarea cu apa se va face prin racordarea la un rezervor exterior îngropat care va fi alimentat regulat.

Evacuarea apelor menajere uzate se va face într-o micro stație de epurare.

Clădirea va fi racordată la rețelele edilitare existente în zonă necesare funcționării. Toate lucrările edilitare se vor realiza după obținerea avizelor necesare de la regiile și societățile implicate.

Deșeurile menajere se vor colecta selectiv și vor fi depozitate în spații special amenajate și evacuate de către firme specializate. În cadrul incintei s-a prevăzut un punct de colectare a deșeurilor rezultate.

Se va asigura supravegherea video atât pentru zona interioară a clădirii, cât și a spațiilor exterioare, inclusiv spațiile de parcare.

Se vor asigura mijloacele de stingere și dotările specifice funcționării conform reglementărilor în vigoare.

Zona tehnică (stație de epurare, separator grasimi și hidrocarburi, camera grupuri pompare, platforma deșeuri, post trafo, stație pompare spălare, rezervoare apă)

S-a avut în vedere delimitarea unei zone pentru amplasarea de echipamente tehnice necesare funcționării spațiului de servicii în funcție de necesități, dar și a unui lac de acumulare pentru captarea apelor pluviale de pe clădirile și platformele proiectate. În vederea infiltrării apelor pluviale în sol se vor prevedea sisteme de retenție și infiltrare ulterioară a acestora.

Se vor prevedea separatoare de hidrocarburi pentru purificarea apelor de pe platformelor auto înainte de deversarea lor în sistemul de canalizare/preluare din incintă.

Pentru preluarea apelor menajere se vor prevedea microstații de epurare în situația în care nu este posibilă racordarea incintei la rețeaua de canalizare din zona.

Pentru întreaga incintă se va organiza o platformă de deseuri (pe cele patru fracții-spății specializate închise) pentru depozitarea deșeurilor colectate selectiv, înainte de preluarea lor de către firme specializate.

În funcție de necesitățile de consum se vor prevedea rezervoare îngropate/exterior de apă.

Parcare de scurtă durată Km 36+500

PROIECTANT GENERAL - ASOCIEREA:

TRANSINVEST BUDAPEST kft., SPECIÁLTERV ÉPITOMÉRNOKI kft., EXPLAN S.R.L., CADSIL S.R.L.

Suprafața totală rezervată pentru realizarea parcărilor de scurtă durată de la Km 36+500 este de 11.763 mp (sens de deplasare spre Vest), respectiv 12.151 mp (sens deplasare spre Est).

Se va realiza câte o parcare de scurtă durată pentru fiecare sens astfel:

Tabel 106 - Bilanț teritorial propus (sens de deplasare spre Vest)

Nr crt	Funcțiune	mp	%
1	Construcții propuse	113.57	0.97
2	Circulații pietonale	1011,05	8.60
3	Circulații auto	2805.57	23.85
4	Parcări	1357.29	11.54
5	Zona echipamente	265.39	2.26
6	Spații verzi	4791.01	40.73
7	Platforme auto	1419.12	12.06
TOTAL		11763.00	100

Zona grupuri sanitare 1 prevăzută cu mobilier pentru servirea mesei/pauză, suprafața construită 113.57 mp, regim de înălțime Parter, 32 locuri pentru autoturisme, 2 locuri ptr persoane cu handicap, 1 loc pentru mama și copilul, 11 locuri pentru autocamioane articulate. Din totalul locurilor de parcare 10 locuri de parcare (5 poziții) vor fi cablate pentru amplasare de stații de încărcare pentru autovehicule electrice.

Se va folosi câte o stație cu câte 2 puncte de încărcare la fiecare 2 parcări.

În prima fază se vor amplasa:

- -2 stații ultra fast charge de 150 kW;
- -1 stație încărcare normală de 50kW

Clădirea va fi dotată cu toate instalațiile necesare funcționării la standardele cerute. Încălzirea și asigurarea apei calde menajere se va realiza prin intermediul unei centrale electrice amplasată în spațiul special amenajat. Se va prevedea sistem de încălzire în pardoseală în toate spațiile interioare propuse.

Suplimentar, instalația de preparare a apei calde menajere și a agentului termic pentru încălzire va fi asigurată prin montarea unei pompe de căldură și a panourilor solare, dimensionate conform necesarului energetic al clădirii.

Se vor monta sisteme alternative de producere a energiei electrice prin panouri fotovoltaice amplasate la sol sau pe învelitorile imobilelor propuse.

Alimentarea cu apă se va face prin racordarea la un rezervor exterior îngropat care va fi alimentat regulat.

Evacuarea apelor menajere uzate se va face într-o micro stație de epurare.

Clădirea va fi racordată la rețelele edilitare existente în zona necesare funcționării. Toate lucrările edilitare se vor realiza după obținerea avizelor necesare de la regiile și societățile implicate.

Deșeurile menajere se vor colecta selectiv și vor fi depozitate în spații special amenajate și evacuate de către firme specializate. În cadrul incintei s-a prevăzut un punct de colectare a deșeurilor rezultate.

Se va asigura supravegherea video atât pentru zona interioară a clădirii, cât și pentru spațiile exterioare, inclusiv spațiile de parcare.

Se vor asigura mijloacele de stingere și dotările specifice funcționării conform reglementărilor în vigoare.

- Zona tehnică (stație de epurare, separator hidrocarburi, cameră grupuri pompare, platformă gunoi, post trafo, stație pompare spălare, rezervoare apă).

S-a avut în vedere delimitarea unei zone pentru amplasarea de echipamente tehnice necesare funcționării spațiului de servicii în funcție de necesități, dar și a unui lac de acumulare pentru captarea apelor pluviale de pe clădirile și platformele proiectate. În vederea infiltrării apelor pluviale în sol se vor prevedea sisteme de retenție și infiltrare ulterioară a acestora.

Se vor prevedea separatoare de hidrocarburi pentru purificarea apelor de pe platformelor auto înainte de deversarea lor în sistemul de canalizare/preluare din incintă.

Pentru preluarea apelor menajere se vor prevedea microstații de epurare în situația în care nu este posibilă racordarea incintei la rețeaua de canalizare din zonă.

Pentru întreaga incintă se va organiza o platformă de deseuri menajere (pe cele patru fracții-spații specializate închise) pentru depozitarea deșeurilor colectate selectiv, înainte de preluarea lor de către firme specializate.

În funcție de necesitățile de consum se vor prevedea rezervoare îngropate/exterioare de apă.

Tabel 107 - Bilanț teritorial propus (sens de deplasare -spre EST)

Nr crt	Funcțiune	mp	%
1	Construcții propuse	113.57	0.93
2	Circulații pietonale	103267	8.50
3	Circulații auto	2805.57	23.09
4	Parcări	1357.29	11.17
5	Zona echipamente	265.39	2.18
6	Spații verzi	5157.39	42.44
7	Platforme auto	1419.12	11.68
TOTAL		12151.00	100

- Zona grupuri sanitare 2 prevăzută cu mobilier pentru servirea mesei/pauză, suprafața construită 113.57 mp, regim de înălțime Parter, 32 locuri pentru autoturisme, 2 locuri ptr persoane cu handicap, 1 loc pentru mama și copilul, 11 locuri pentru autocamioane articulate.

Din totalul locurilor de parcare 10 locuri de parcare (5 poziții) vor fi cablate pentru amplasare de stații de încărcare pentru autovehicule electrice.

Se va folosi câte o stație cu câte 2 puncte de încărcare la fiecare 2 parcari.

PROIECTANT GENERAL - ASOCIEREA:

TRANSINVEST BUDAPEST kft., SPECIÁLTERV ÉPITOMÉRNOKI kft., EXPLAN S.R.L., CADSIL S.R.L.

În prima fază se vor amplasa:

- -2 stații ultra fast charge de 150 kW;
- -1 stație încărcare normală de 50kW

Clădirea va fi dotată cu toate instalațiile necesare funcționării la standardele cerute. Încălzirea și asigurarea apei calde menajere se va realiza prin intermediul unei **centrale electrice** amplasată în spațiul special amenajat. Se va prevedea sistem de încălzire în pardoseală în toate spațiile interioare propuse.

Suplimentar, instalația de preparare a apei calde menajere și a agentului termic pentru încălzire va fi asigurată prin montarea unei pompe de căldură și a panourilor solare, dimensionate conform necesarului energetic al clădirii.

Se vor monta sisteme alternative de producere a energiei electrice prin panouri fotovoltaice amplasate la sol sau pe învelitorile imobilelor propuse.

Alimentarea cu apă se va face prin racordarea la un rezervor exterior îngropat care va fi alimentat regulat.

Evacuarea apelor menajere uzate se va face într-o micro stație de epurare.

Clădirea va fi racordată la rețelele edilitare existente în zonă necesare funcționării. Toate lucrările edilitare se vor realiza după obținerea avizelor necesare de la regiile și societățile implicate.

Deșeurile menajere se vor colecta selectiv și vor fi depozitate în spații special amenajate și evacuate de către firme specializate. În cadrul incintei s-a prevăzut un punct de colectare a deșeurilor rezultate.

Se va asigura supravegherea video atât pentru zona interioară a clădirii, cât și pentru spațiile exterioare, inclusiv spațiile de parcare.

Se vor asigura mijloacele de stingere și dotările specifice funcționării conform reglementărilor în vigoare.

- Zona tehnică (stație de epurare, separator grăsimi și hidrocarburi, cameră grupuri pompare, platformă deșeuri, post trafo, stație pompare spălare, rezervoare apă)

S-a avut în vedere delimitarea unei zone pentru amplasarea de echipamente tehnice necesare funcționării spațiului de servicii în funcție de necesități, dar și a unui lac de acumulare pentru captarea apelor pluviale de pe clădirile și platformele proiectate. În vederea infiltrării apelor pluviale în sol se vor prevedea sisteme de retenție și infiltrare ulterioară a acestora.

Se vor prevedea separatoare de hidrocarburi pentru purificarea apelor de pe platformelor auto înainte de deversarea lor în sistemul de canalizare/preluare din incintă.

Pentru preluarea apelor menajere se vor prevedea microstație de epurare în situația în care nu este posibilă racordarea incintei la rețeaua de canalizare din zonă.

Pentru întreaga incintă se va organiza o platformă de deșeuri (pe cele patru fracții-spații specializate închise) pentru depozitarea deșeurilor colectate selectiv, înainte de preluarea lor de către firme specializate.

PROIECTANT GENERAL - ASOCIEREA:

TRANSINVEST BUDAPEST kft., SPECIÁLTERV ÉPITOMÉRNOKI kft., EXPLAN S.R.L., CADSIL S.R.L.

În funcție de necesitățile de consum se vor prevedea rezervoare îngropate/exterioare de apă.

7.26 SUPRAFEȚE DE TEREN OCUPATE

În ampriza lucrării a fost inclusă suprafața de teren cu nr cadastral 51863 ce va fi supusă împăduririi, și este la aceasta dată în proprietatea Consiliului Local al comunei Apahida. Totodată, în ampriza lucrării sunt incluse și suprafețele de teren care vor fi utilizate ca și gropi de imprumut și depozite de pământ detaliate la Capitolul 10.29 al prezentului document. Cu excepția, terenului pus la dispoziție de comuna Apahida, pentru care Consiliul local și-a exprimat acordul ca acest teren să fie utilizat pentru depozitarea pământului rezultat din săpătură, a cărei proprietate este, pentru care în acest fel nu este necesară exproprierea de utilitate publică.

S-a procedat la identificarea suprafețelor de teren pe încadrarea lor juridică: extravilan și intravilan, pe baza limitelor localităților, date preluate din baza de date OCPI.

S-au determinat suprafețele de teren pe categorii de folosință. S-au utilizat planșele cadastrale aparținând OCPI, scara 1:5000, ediția 1979 pentru identificarea categoriei de folosință a terenurilor afectate aceste hărți au fost georeferențiate în coordonate Stereo 70.

S-a determinat, de asemenea, suprafața aferentă domeniului public și cea aferentă domeniului privat.

Pe lângă acest aspect important privind afectarea construcțiilor existente, imobilele teren ocupate de centura metropolitană TR 35 sunt de tipul celor descrise mai jos:

Pe UAT Căpușu Mare: terenurile incluse în zona de studiu sunt în totalitate ocupate de terenuri agricole situate în extravilan.

Pe UAT Gilău: terenurile incluse în zona de studiu sunt ocupate predominant de terenuri agricole, păduri și suprafețe fără utilizare, situate în extravilan. Excepție fac cele două trupuri de intravilan:

- la desprinderea TR 35 din DN1, în lungul drumului național (DN1), unde terenurile au funcțiuni de locuire
- zona intersecției cu Autostrada Transilvaniei A3, unde se află un cimitir, două zone rezidențiale ocupate cu construcții unifamiliale și două zone industriale nepoluante.

Gradul de ocupare cu fond construit este unul redus.

UAT Baci: terenurile incluse în zona de studiu sunt ocupate predominant de terenuri agricole, păduri și livezi situate în extravilan, iar de-a lungul Căii Baciului de zone de locuire unifamilială, zonă de servicii terțiare și echipare edilitară.

UAT Floresti: terenurile din zona de studiu sunt ocupate de zone agricole, părți din canalul Hidroelectrică, râul Someșul Mic și terasa Someșului, suprafețe fără utilizare.

În zona barajului Florești: zone rezidențiale (predominant construcții unifamiliale, dar și locuire colectivă), terenuri cu utilizare industrială. Terenurile de-a lungul drumului național (DN1) include zone mixte, de locuire, comerț, servicii și zone industriale.

UAT Municipiul Cluj-Napoca: unități economice din sectorul terțiar (servicii, logistică, comerț, en-gros), zone verzi, zone de urbanizare, pădurea Făgetului, terenuri agricole, livezi.

UAT Apahida: predominant zone agricole, construcții uni- și multifamiliale, unități economice din sectorul terțiar (logistică, en-gros), livezi.

Pe traseul Centurii Metropolitane TR35 și a drumurilor de legătură din Etapa I, pentru care beneficiar este CNAIR, se afectează un număr de 23 de construcții, iar pe traseul drumurilor de legătură se afectează un număr de 27 de construcții.

Tabel 108 - Construcții afectate de TR 35

ESTIMAREA SUPRAFEȚELOR DE CONSTRUCȚII AFECTATE PENTRU CONSTRUCȚIA AFECTATE DE CENTURA METROPOLITANĂ TR35								
Drum	U.A.T.	Locatie	Nr const ructie afecta ta	Suprafata construit a [mp]	Nivele	Suprafa ta desfasu rata [mp]	Destinatie	Tip constructiv
Centura metropolitană TR35	Gilău		1	329	1	329	hala	construcție metalică
	Florești		1	53.3	1	53.3	Anexa	Lemn
	Florești		2	98.46	2	196.92	Casa unifamiliară	Beton-Caramida
	Florești		3	155.5	2	311	Casa unifamiliară	Beton-Caramida
	Florești		4	77.94	2	155.88	Casa unifamiliară	Beton-Caramida
	Florești		5	56	2	112	Casa unifamiliară	Beton-Caramida
	Florești		6	47	2	94	Casa unifamiliară	Beton-Caramida
	Florești		7	58	2	116	Casa unifamiliară	Beton-Caramida
	Florești		8	46	1	46	Anexa	Lemn
	Florești		9	28	1	28	Anexa	Lemn
	Florești		10	58	2	116	Casa unifamiliară	Beton-Caramida
	Florești		11	79	2	158	Casa unifamiliară	Beton-Caramida
	Florești		12	36	1	36	Anexa	Beton-Caramida
	Florești		13	72	2	144	Casa unifamiliară	Beton-Caramida
	Cluj-Napoca	Borhanci	14	176	3	528	Casa unifamiliară	Beton-Caramida
	Cluj-Napoca	Borhanci	15	138	2	276	Casa unifamiliară	Beton-Caramida
	Cluj-Napoca	Borhanci	16	146	3	438	Casa unifamiliară	Beton-Caramida
	Cluj-Napoca	Someseni	17	135	2	270	Casa unifamiliară	Beton-Caramida
	Cluj-Napoca	Someseni	18	197	1	197	Rezervor apa	Metal
	Cluj-Napoca	Someseni	19	2584	1	2584	Hala	Metal
	Cluj-Napoca	Someseni	20	841	1	841	Hala	Metal
	Cluj-Napoca	Sopor	21	300	3	900	Casa unifamiliară	Beton-Caramida
	Cluj-Napoca	Sopor	22	549	1	549	Hala	Metal
	Cluj-Napoca	Sopor	23	64	1	64	Anexe	beton-caramida
Total						8,543		

7.27 LUCRĂRI DE DEFRIȘARE ȘI ÎMPĂDURIRE

În baza Amenajamentelor Silvice primite de la Direcția Silvică în format .dwg și coordonate stereo 70, am efectuat suprapunerea acestora cu ampriza obiectivului de investiție, conform soluțiilor adoptate în cadrul documentației Studiu de Fezabilitate.

PROIECTANT GENERAL - ASOCIEREA:

TRANSINVEST BUDAPEST kft., SPECIÁLTERV ÉPITOMÉRNOKI kft., EXPLAN S.R.L., CADSIL S.R.L.

În urma suprapunerii, a rezultat o **suprafață totală de 39.9003 hectare**, aflată în administrarea Ocolului Silvic Cluj și Ocolului Silvic Valea Ierii, care **necesită scoatere din Fond Forestier Național fără compensare**.

În tabelul de mai jos prezentăm defalcat suprafețele pe fiecare Ocol Silvic pentru care s-a solicitat întocmirea fișelor tehnice, necesare în procesul de promovare HG de Scoatere din Fond Forestier Național.

Din totalul suprafeței de 39.9003 hectare, suprafața de 3.8135 hectare de pe raza Ocolului Silvic Cluj este fără defrișare.

Tabel 109 Suprafață scoatere definitivă din Fondul Forestier Național fără compensare

Suprafață teren afectată pe Ocol Silvic Cluj	39.3986
Suprafață teren afectată pe Ocol Silvic Valea Ierii	0.5017
Total suprafață pentru Scoatere din Fond Forestier Național fără compensare	39.9003
din care fără defrișare (OS Cluj)	3.8135

Raportat la cele două componente pe care le conține obiectivul de investiție: centura metropolitană și drumurile de legătură, prezentăm mai jos suprafețele ocupate pe fiecare componentă și Ocol Silvic.

Tabel 110 Suprafețe de pădure afectate pe fiecare componentă și pe Ocoale Silvice

Suprafață pădure afectată	U.M. hectare
Ocol Silvic Cluj	
Centura Metropolitană	35.2771
Drumuri de legătură	4.1215
B3	0.6158
B8	3.5057
Ocol Silvic Valea Ierii	
Centura Metropolitană	0.5017
Drumuri de legătură	0.0000
Suprafață totală ocupată din FFN -O.S Cluj+O.S. Valea Ierii	39.9003

Așa cum s-a specificat în avizele de principiu emise de Direcția Silvică Cluj, suprafața de teren afectată de investiție ce aparține Fondului Forestier Național se află în administrarea Ocolului Silvic Valea Ierii și Ocolul Silvic Cluj.

Prin adresa nr. 1537/13.05.2022 Ocolul Silvic Gilău comunică faptul că în conformitate cu proiectul prezentate de proiectant prin adresa nr. 14/OA/20.04.2022, obiectivul de investiție nu se suprapune cu corpul de pădure administrat de Ocolul Silvic Gilău.

Soluțiile tehnice proiectate în cadrul documentației Studiu de Fezabilitate care afectează suprafața de teren de **39.9003 hectare** aflată în patrimoniul Fondului Forestier Național și administrarea Ocol Silvic Cluj și Ocol Silvic Vlea Ierii sunt de două categorii:

- Care necesită defrișare
- Care sunt fără defrișare

În urma suprapunerii lucrărilor investiției pe U.A-uri, suprafața de teren afectată de investiție care va fi scoasă din Fondul Forestier Național, dar care nu se va defrișa este de 3.8135 hectare și este pe raza de administrarea a Ocolului Silvic Cluj.

Prezentăm mai jos suprafețele de teren pe fiecare amenajament silvic U.A, afectate de investiție, **pentru care nu este necesară defrișarea:**

Tabel 111 Suprafață de pădure afectată de Investiția DRUM TRANSREGIO FELEAC TR 355, ETAPA I, CARE NU SE DEFRIȘEAZĂ

Suprafață de pădure afectată de Investiția DRUM TRANSREGIO FELEAC TR 355, ETAPA I, CARE NU SE DEFRIȘEAZĂ

Denumire suprafață	U.A.	Suprafața afectată pe U.A. (ha)	Suprafața afectată FĂRĂ DEFRIȘARE (ha)
TRASEU CENTURA METROPOLITANĂ TR35			
S104	8	3.3276	0.3866
S103	9	2.3351	0.1632
S102	10	3.2680	0.3388
S101	11A	1.0118	1.0117
S100a	12A	0.5256	0.3013
S100b	12B	0.9962	0.9961
SUBTOTAL PE TRASEU CENTURA TR35			3.1977
TRASEU DRUM DE LEGĂTURĂ B3 FLOREȘTI-BACIU			
S27	112-2	0.1225	0.1225
S28	112-1	0.4933	0.4933
SUBTOTAL PE TRASEU B3 (mp)			0.6158

PROIECTANT GENERAL - ASOCIEREA:

TRANSINVEST BUDAPEST kft., SPECIÁLTERV ÉPITOMÉRNOKI kft., EXPLAN S.R.L., CADSIL S.R.L.

**TOTAL GENERAL SUPRAFAȚĂ AFECTATĂ DE INVESTIȚIE
FĂRĂ DEFRIȘARE (hectare)**

3.8135

Concluzii:

Suprafața de teren pentru care este necesară scoaterea definitivă din Fondul Forestier Național este de 39.9003 hectare, din care:

- necesită defrișare: 36.0868 hectare
- este fără defrișare: 3.8135 hectare

Prezentăm mai jos sub formă tabelară suprafețele afectate care sunt necesar a fi scoase din Fond Forestier Național:

Tabel 112 Suprafață teren F.F.N afectată de proiect

Suprafață teren din Fond Forestier Național afectată de investiție	(Hectare)
	39.9003
Cu defrișare	36.0868
O.S. CLUJ	35.5851
O.S. VALEA IERII	0.5017
Fără defrisare- O.S. Cluj	3.8135

7.27.1 Prevederi generale privind defrișarea pe zona de tuneluri și consolidări

În cazul tunelelor realizate prin foraj orizontal, suprafața de pădure existentă nu se defrișează. Însă având în vedere că terenul de dedesubt este utilizat pentru realizarea obiectivului de investiție, acesta va fi expropriat, deci va fi necesară scoaterea suprafeței din fondul forestier național, fără să fie necesară defrișarea pădurii existente.

S-a prevăzut totuși, ca din axul "gurii" de intrare și ieșire din tunel, pe o lungime de 15 m, suprafața de pădure se va defrișa, cu rol preventiv pentru siguranță, pentru a evita posibilitatea destabilizării arborilor și ruperii/căderii acestora pe drum, la intrare/ieșire din tunel. Lungimea de 15 de metri s-a stabilit luând în considerare și grosimea redusă a pământului și înălțimea arborilor la intrarea/ieșirea din tunel.

În cazul tunelelor realizate în săpătură deschisă, suprafața de pădure de pe amplasamentul tunelului va fi complet defrișată, pentru a putea fi realizată săpătura generală. Ulterior, după realizarea tunelului se va realiza o umplutură de pământ vegetal, pe care se vor

PROIECTANT GENERAL - ASOCIEREA:

TRANSINVEST BUDAPEST kft., SPECIÁLTERV ÉPITOMÉRNOKI kft., EXPLAN S.R.L., CADSIL S.R.L.

putea planta ulterior arbori, sau se va realiza acest proces de împădurire în mod natural. Împădurirea pe aceste zone aferente tunelurilor nu este cuprinsă în documentația Studiu de Fezabilitate.

Tabel 113 Prevederi scoatere din FFN în zona tunelurilor

Tunel	Metodă execuție	Pădure
1	Cut&cover	Se defrișează complet pe lățimea ce se scoate din F.F.N.
2	Săpătură în soluție minerit	Nu se defrișează , cu excepția primilor și ultimilor 15 m de la intrarea și ieșirea din tunel, pe lățimea ce se scoate din F.F.N.
3	Săpătură în soluție minerit	
4	Săpătură în soluție minerit	
5	Săpătură în soluție minerit	Nu există pădure deasupra tunelului, deci nu se defrișează

În cazul unor lucrări de consolidare, cum sunt sprijinirile de deblee sau consolidarea rambleelor cu ziduri de sprijin ancorate, sau cu sprijiniri cu plăci ancorate, avem situații în care este necesară scoaterea din fond forestier, dăra care se face fără defrișare.

Ancorajele sunt lucrări executate în plan oblic, de la fata exterioară văzută, prin injecția laptelui de ciment utilizând un procedeu special în construcții. Lucrările se execută din lateral, astfel nu este nevoie de defrișare. Însă având în vedere faptul că pe durata de exploatare a lucrării pot fi necesare intervenții la aceste tipuri de lucrări, este foarte important ca suprafața în plan pe care se desfășoară aceste ancoraje să fie scoasă din Fondul Forestier Național, pentru a avea acces oricând pe suprafața de deasupra, pentru orice fel de intervenții sunt necesare pe toată durata de viață a obiectivului de investiție. Dăm mai jos un exemplu de soluție de sprijinire cu astfel de ancoraje dispuse în plan oblic.

zid de sprijin tip 1 H=15-23 m

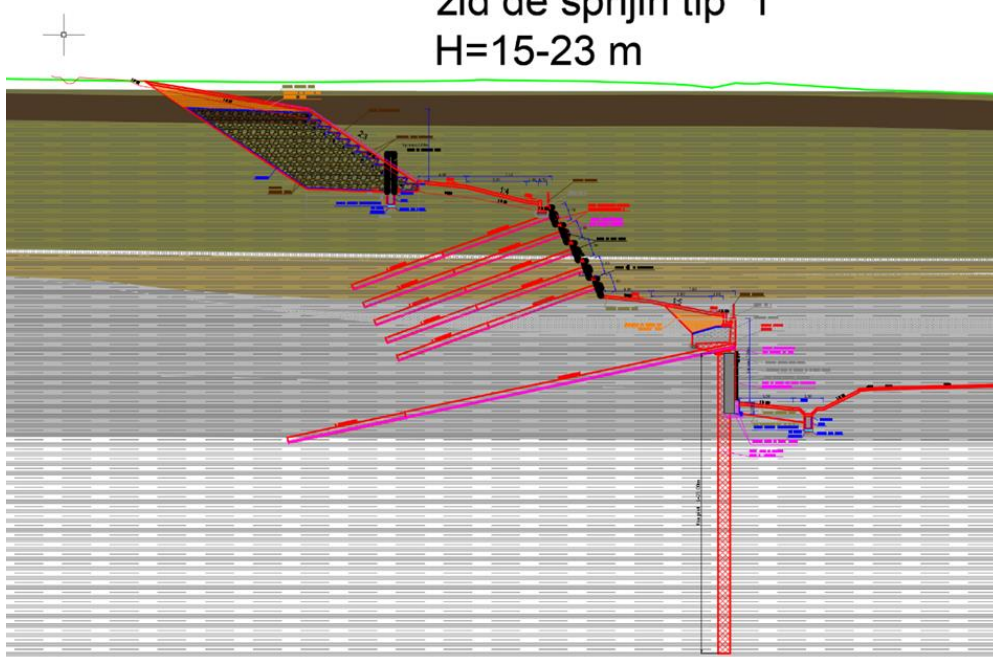

7.27.2 Lucrări de împădurire

Menționăm că în cadrul proiectului sunt prevăzute lucrări de împădurire, ca măsură de reducere a impactului proiectului asupra mediului. Aceste măsuri **cuprind împădurirea unei suprafețe de teren de 51,8 hectare**. Terenul ce va fi supus împăduririi se află în proprietatea Consiliului Local al comunei Apahida, având număr cadastral 51863, și este amplasat limitrof fondului forestier administrat de Ocolul Silvic Cluj, U.P. II Făget-Chinteni, U.A 301B și 301D, situat la o distanță de aproximativ 20 km față de Cluj-Napoca. Accesul la teren se face din Centura Vâlcele-Apahida, respectiv din DJ 105S, spre Pata.

În cadrul Studiului de Fezabilitate, s-a elaborat un Studiu de Împădurire și pedo-stațional pentru terenul supus împăduririi, în vederea identificării condițiilor de sol și a tipurilor de arbori care se pretează împăduririi pe această zonă. Prin studiul realizat s-a evaluat și identificat dacă suprafața disponibilă pe care se va realiza împădurirea respectă anumite condiții, atât ca și poziționare, dar și ca proprietăți ale solului.

Prin studiu s-au stabilit caracteristicile pedostaționale și bonitate terenului agricol care urmează să fie introdus în fondul forestier național în vederea împăduririi.

Scopul studiului realizat este de a stabili tipul de stațiune, tipul de pădure și compoziția, respectiv clasa de producție pentru suprafața de teren ce urmează a fi introdusă în fondul forestier. Pentru aceasta au fost efectuate deplasări în teren, constatându-se că suprafața corespunde introducerii în circuitul silvic, conform legislației în vigoare.

Terenul propus pentru împădurire are o suprafață totală de 53,37 ha și este situat pe teritoriul administrativ al comunei Apahida, în localitatea Pata, județul Cluj. Este amplasat în

PROIECTANT GENERAL - ASOCIEREA:

TRANSINVEST BUDAPEST kft., SPECIÁLTERV ÉPITOMÉRNOKI kft., EXPLAN S.R.L., CADSIL S.R.L.

zona limitrofă fondului forestier administrat de Ocolul Silvic Cluj, U.P. II Făget-Chinteni, u.a 301 B și 301D destinația terenului fiind pășune, la o distanță de aproximativ 20 km față de Cluj-Napoca.

Accesul la terenul de împădurit se face din Centura Vâlcele-Apahida, respectiv din DJ 105S, spre Pata.

Parcela cu numărul cadastral 51863, teren agricol limitrof unităților amenajistice 301B și 301D este în suprafață de 533700 m² (fig. de mai jos).



Figura 4 - Localizarea terenului oferit în compensare pentru împădurire

După realizarea propriu zisă a împăduririi, Beneficiarul Final al investiției se va adresa Direcției Silvice Cluj pentru a lua în administrare suprafața de teren împădurită,

7.28 PEISAGISTICĂ

Insulele centrale ale sensurilor giratorii sunt prevăzute a se îmbrăca cu sol vegetal, înierba, pe care se vor planta arbuști.

PROIECTANT GENERAL - ASOCIEREA:

TRANSINVEST BUDAPEST kft., SPECIÁLTERV ÉPITOMÉRNOKI kft., EXPLAN S.R.L., CADSIL S.R.L.

Se recomandă folosirea de specii de plante rezistente la poluare, sau folosirea unui procent mai mare de foioase decât conifere. Dintre speciile de foioase se recomandă cele cu suprafața foliară mai mare precum și cele cu suprafața rugoasă și păroasă.

În cadrul studiului de fezabilitate sunt propuse următoarele specii:

- Berberis thunbergii "Atropurpurea"
- Juniperus horizontalis

7.29 GROPILE DE ÎMPRUMUT ȘI DE DEPOZITARE

Au fost identificate mai multe suprafețe de teren din care se vor excava materii prime, respectiv se vor depozita deșeurile provenite din umpluturi și terasamente reprezentate strict de pământ, pietriș, nisipuri etc. Acestea sunt localizate, după cum urmează:

- Groapă de împrumut în zona B3: S=34.1 ha, V=4.2 mil. mc, din care se pot utiliza pentru umpluturi 3.8 mil. mc;
- Groapă de depozitare în zona B3: S=32.8 ha, V=3.8 mil. mc;
- Groapă de depozitare în zona Făget – B8: S=9.2 ha, V=310.000 mc;
- Groapă de depozitare în zona r. Zăpodie: S=4.9 ha, V=15.000 mc.

Suprafețele totale implicate în proiect ajung la suma de 81 ha și un volum total de 3.8 mil. mc umpluturi și 4.125 mil. mc depozitare.

Trebuie menționat că aceste suprafețe de teren nu sunt suprapuse cu fondul forestier, astfel că nu sunt necesare scoateri de suprafețe din fond forestier pentru desfășurarea lucrărilor.

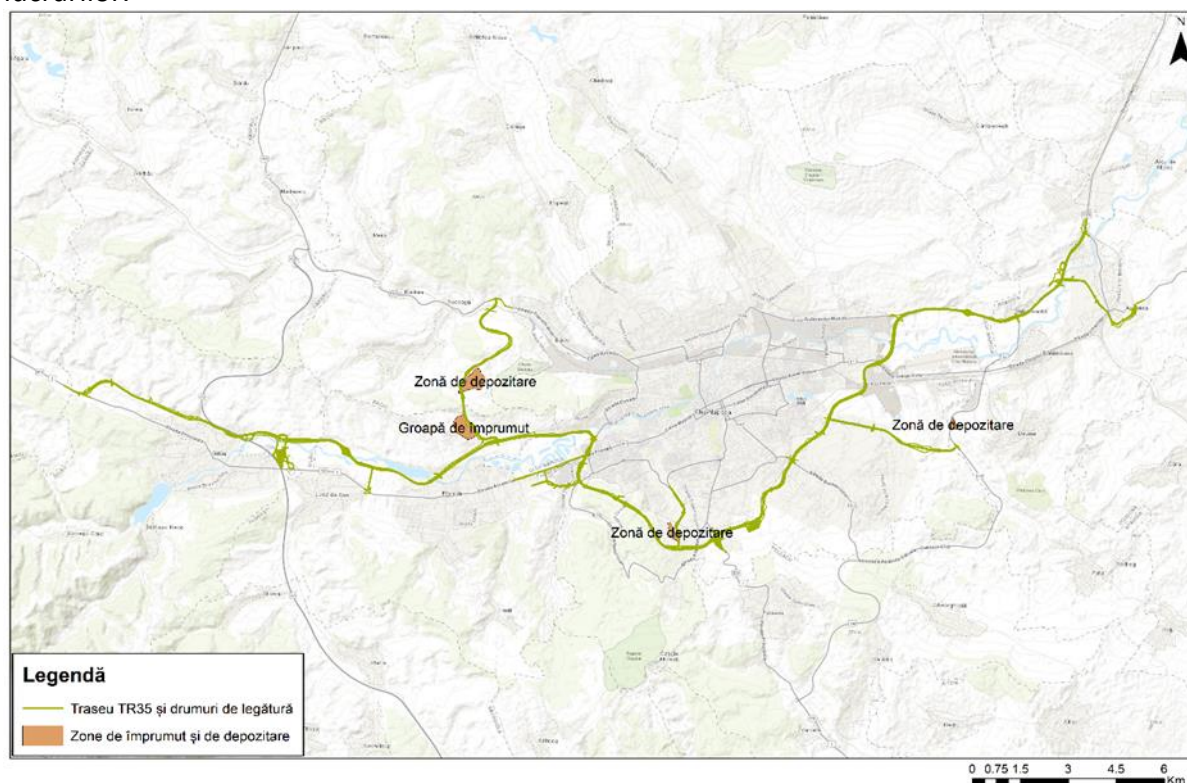

PROIECTANT GENERAL - ASOCIEREA:

TRANSINVEST BUDAPEST kft., SPECIÁLTERV ÉPITOMÉRNOKI kft., EXPLAN S.R.L., CADSIL S.R.L.

Figura 5 - Plan de încadrare a zonelor de depozitare și a gropilor de împrumut propuse pentru realizarea traseului TR35 și drumurile de legătură



Figura 6 - Plan de situație a gropii de împrumut și a zonei de depozitare din proximitatea drumului de legătură B3 Florești – Baci



PROIECTANT GENERAL - ASOCIEREA:

TRANSINVEST BUDAPEST kft., SPECIÁLTERV ÉPITOMÉRNOKI kft., EXPLAN S.R.L., CADSIL S.R.L.

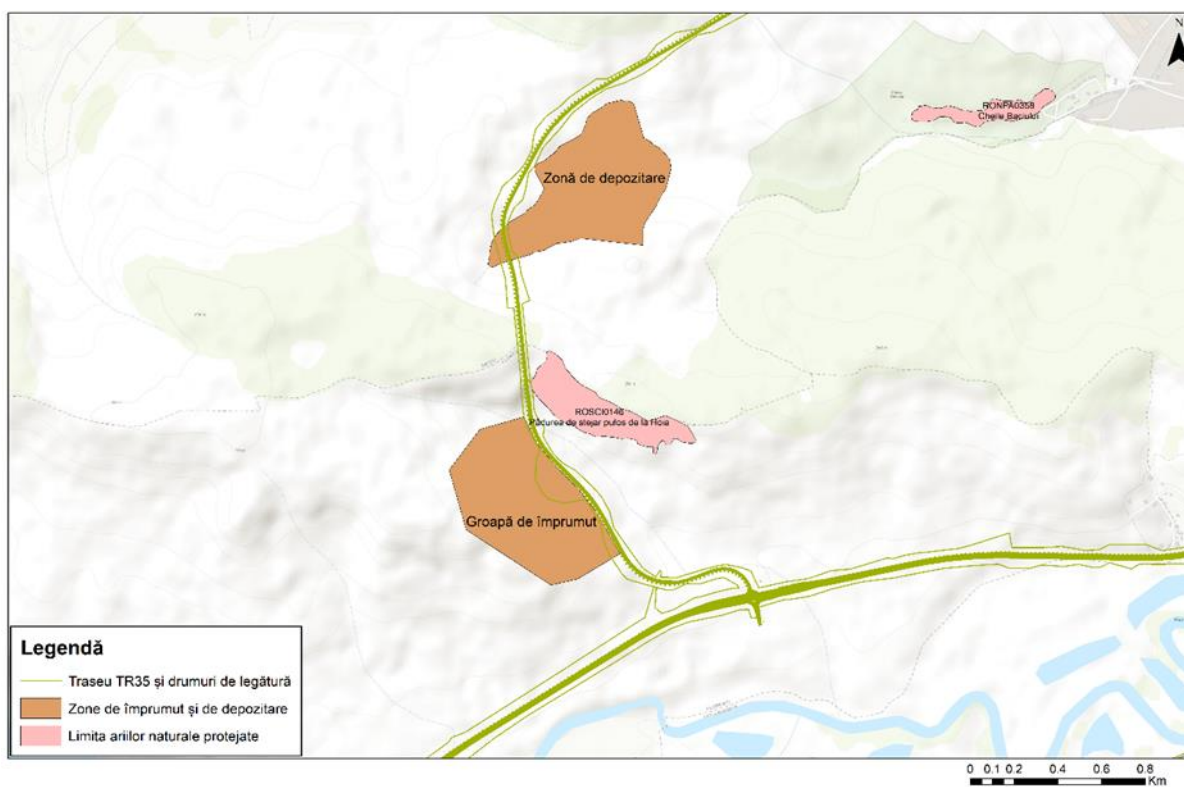
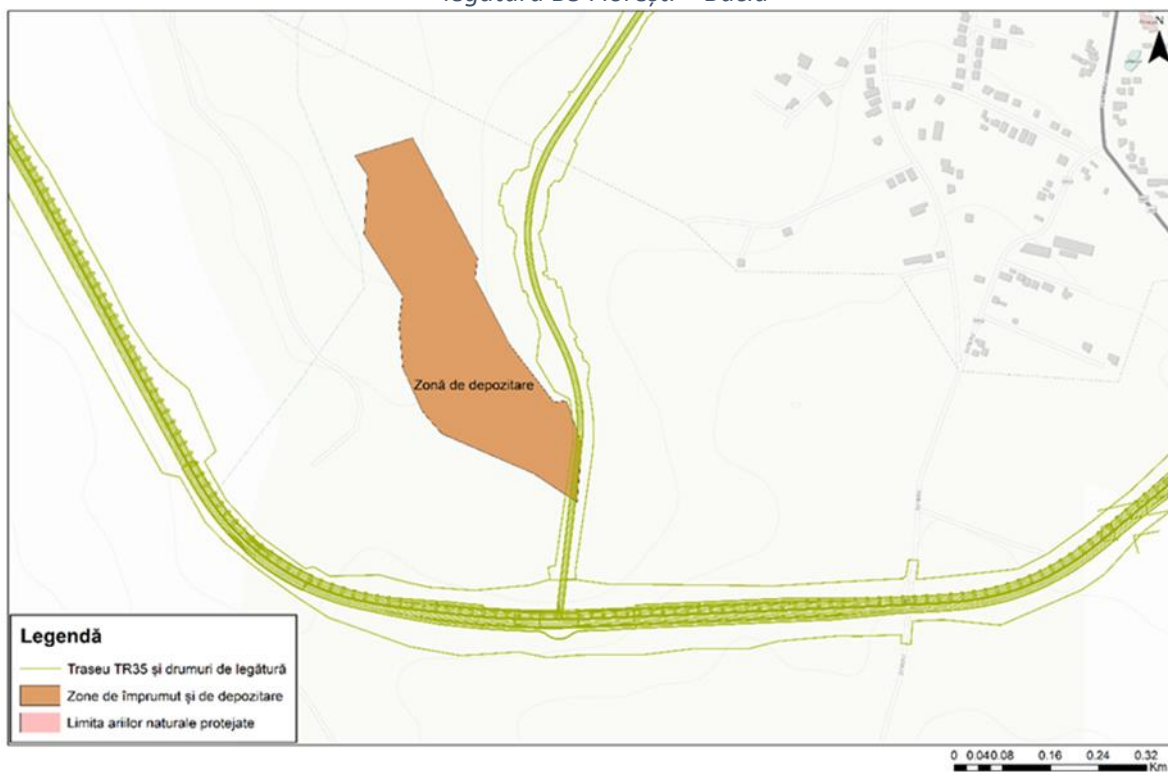
Figura 7 - Plan de situație a zonei de depozitare din proximitatea drumului de legătură B8 TR35 – Frunzișului



Figura 8 - Plan de situație a zonei de depozitare din proximitatea drumului de legătură B6 TR35 - VOCE

PROIECTANT GENERAL - ASOCIEREA:

TRANSINVEST BUDAPEST kft., SPECIÁLTERV ÉPITOMÉRNOKI kft., EXPLAN S.R.L., CADSIL S.R.L.

8 DATE TEHNICE DRUMURI DE LEGĂTURĂ

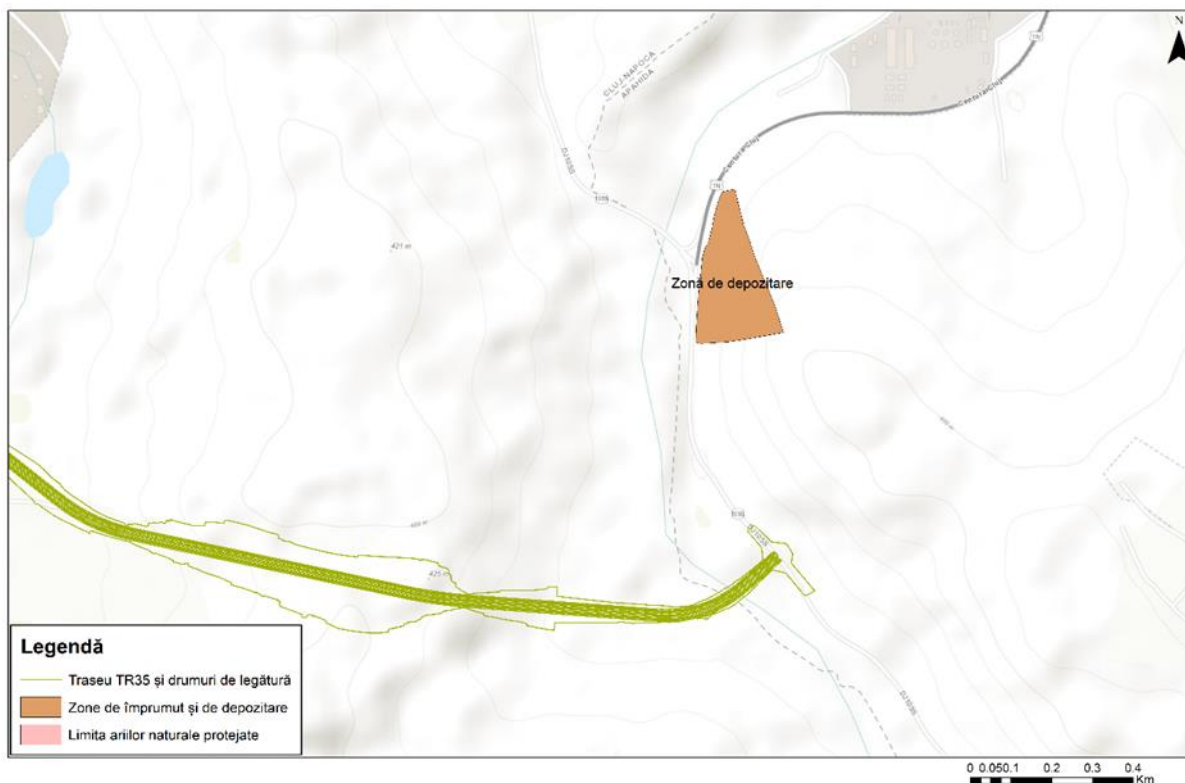
8.1 ELEMENTE GENERALE: LUNGIME, STRUCTURI, CONSOLIDĂRI

8.1.1 Lungime drumuri de legătură

Ca urmare a derulării fazei de proiectare Studiul Alternativelor de Traseu din cadrul Studiului de Fezabilitate, Beneficiarul a avizat PENTRU COMPONENTA 2: Drumurile de Legătură în portofoliul CNAIR SA următoarele drumuri de legătură, conform aviz CTE DRDP Cluj nr.23087/11.05.2020 și aviz CTE C.N.A.I.R. nr. 92/30990/26.05.2020:

Tabel 114 - Lungime drumuri de legătură Etapa I- CNAIR

Tabel centralizator cu lungimile drumurilor de legătura din Etapa I- C.N.A.I.R.			
Nr. ctr	Denumire	Lungime alternativă recomandat ă de proiectant [m]	Alternativă recomandat ă de proiectant și aprobata de C.N.A.I.R. SA
	Lungime totala drumuri de legătură din Etapa I C.N.A.I.R SA	23 919	
B1	Nod 2 (Gilău)-Nod Autostrada A3 Gilău	652	V2
B2	Nod 3(Florești) – DN1+DJ107M (Luna de Sus)	766	V1
B3	Nod 5 (Florești) – DN1F(Baciu)	6 974	V2
B4	Nod 7+Nod "N" (Bucium+ Nod "N", Cluj-Napoca) - S.R.U. (Florești)	5 087	V3
B4.1	DN1 (NOD "N") - S.R.U. (Florești)	2 530	V3
B4.2	Nod 7 (Bucium, Cluj-Napoca) - S.R.U. (Florești)	2 212	V3
B4.3	DL16 (DN1 "Metro" - B4-2)	345	V3
B5	Nod10 (Calea Turzii, Cluj-Napoca) - DN1(Feleacu)	785	V2
B6	NOD 14 (Soporului, Cluj-Napoca) -V.O.C.E. (Dezmir)	4 255	V2
B7	NOD 19 (Sub Coastă, Apahida) -DN16	3 240	V2
B8	NOD 9 (Făget, Cluj-Napoca) -str. Frunzișului (Cluj-Napoca)	2 160	V2

De la data elaborării documentației Studiul Alternativelor de Traseu, Proiectantul a rafinat traseul avizat V8 al a centurii metropolitane cât și tresele drumurilor de legătură avizate de Beneficiarul Final CNAIR SA, și a stabilit în detaliu soluțiile tehnice adoptate pentru fiecare specialitate: lucrări de drum, structuri, tuneluri, scurgere ape, racordare /relocare drumuri existente, soluțiile privind intersecțiile, lungimea bretelelor din cadrul nodurilor rutiere etc.

Lungimile drumurilor de legătură specificate în documentația avizată pentru Variantele de traseu reprezintă lungimea calculată ca distanța între nodul rutier de la care pornește și bretelele de legătură de la drumul cu care face conexiunea.

PROIECTANT GENERAL - ASOCIEREA:

TRANSINVEST BUDAPEST kft., SPECIÁLTERV ÉPITOMÉRNOKI kft., EXPLAN S.R.L., CADSIL S.R.L.

În cazul existenței mai multor bretele-racorduri cu drumul în care acestea se „înțepă”, s-a luat în calcul și lungimea corespunzătoare fiecăreia dintre acestea.

În tabelul de mai jos sunt prezentate lungimile obiectivului de investiție DRUM TRANSREGIO FELEAC TR 35 ETAPA I: Centura Metropolitană TR35+ Drumuri de Legătură, așa cum a rezultat după finalizarea documentației tehnico economice: STUDIU DE FEZABILITATE:

Tabel 115 - LUNGIMEA DRUMURILOR DE LEGĂTURĂ

Denumire drum	Lungimi [m]			
	în S.A.T.	Aliniament principal	Bretele și drumuri conexe	totală a drumurilor amenajate-SF FINAL
Centura Metropolitană TR35	41 843			42 130
B1-Drum de legătură între Nod 2 km 7+458.55 (Gilău) și Nod Autostarda A3 Gilău	651.79	482.20	3 525.30	4 007.50
B2 Drum de legătură între Nod 3(Florești) și DN1+DJ107M (Luna de Sus)	766.40	684.39	679.56	1 363.95
B3- Drum de legătură între TR35 Nod 5 (Florești) km 14+847.34 și DN1F(Baciu)	6 973.99	6 665.34	515.07	7 180.41
B4 -Drum de legătură între Nod 7+Nod "N" (Bucium+ Nod "N", Cluj-Napoca) și S.R.U. (Florești)	5 086.64	4 669.02	2 119.35	6 788.37
B4.1 -Modernizare DN1 între (NOD "N" V Cluj Napoca) și S.R.U. (Florești)	2 530.11	2 155.00	.00	2 155.00
B4.2 asigură legătură directă între TR35 Nod 7 (Bucium, Cluj-Napoca) - S.R.U. (Florești)	2 211.86	2 181.95	2 119.35	4 301.30
B4.3 Asigura legătură între B4-01 și B4-02 în zona "Metro"	344.66	332.07	.00	332.07
B5- Drum de legătură între TR35 Nod10 (Calea Turzii, Cluj-Napoca) - DN1(Feleacu)	785.00	709.40	821.65	1 531.05
B6- Drum de legătură între TR35 NOD 14 (Soporului, Cluj-Napoca) și VOCE (Dezmir)	4 255.28	4 103.33	400.00	4 503.33
B7 Drum de legătură între TR35 NOD 19 (Sub Coastă, Apahida)și DN16	3 239.60	3 385.95	1 510.57	4 896.52
B8 -Drum de legătură între TR35 NOD 9 (Făget, Cluj-Napoca) și str. Frunzișului (Cluj-Napoca)	2 160.00	2 056.07	.00	2 056.07
DRUMURI DE LEGĂTURĂ	23 918.70	22 755.70	9 571.50	32 327.19
TOTAL LUNGIME PROICET DRUM TRANSREGIO FELEAC TR 35, ETAPA I: CENTURA METROPOLITANĂ TR35+ DRUMURI DE LEGĂTURĂ (m)				74,457.19

PROIECTANT GENERAL - ASOCIEREA:

TRANSINVEST BUDAPEST kft., SPECIÁLTERV ÉPITOMÉRNOKI kft., EXPLAN S.R.L., CADSIL S.R.L.

8.1.2 Structuri pe drumuri de legătură

Structurile prevăzute la drumurile de legătură sunt în număr de 33 buc, și sunt prezentate în centralizatorul de mai jos:

Tabel 116 Structuri prevazute pe drumurile de legatura

Structuri prevazute pe drumurile de legatura						
1	B1-02-S2	Drum de legatura B1	0+436.5	0+653.98	217.49	Pod peste raul Somesul Mic și peste canal Somesul Mic
2	B1-01-S1		0.039.94	0+206.12	166.12	Pod peste raul Somesul Mic și peste canal Somesul Mic
3	B1-04-S1		0+321.01	0+425.82	104.81	Pod de incucisare pe B1-04 peste B1-02 (Acces SS) km 0+776.89 și peste bretea A (nod Gilau) km 0+943.83
4	B1-07-S1		0+117.52	0+222.59	105.07	Pod de incucisare pe drumul B1-07 peste Bretea A (nod Gilau) km 1+368.83
5	B1-05-S2		0+545.5	0+634.39	85.89	Pod de incucisare pe drumul B1-05 peste Bretea A (nod Gilau) km 1+502.48
6	B1-05-S1		0+363.48	0+426.99	63.51	Pod de incucisare pe drumul B1-05 peste Bretea E (nod Gilau) km 0+389.55
7	B2-04-S1	Drum de legatura B2	0+034.41	0+075.21	40.80	Pod peste Valea Fenes
8	B2-02-S1		488+291.507	488+330.881	39.37	Pod peste Valea Fenes
9	B3-01-S1	Drum de legatura B3	0+493.61	0+541.9	48.29	Viaduct pe B3-01 peste drum agricol asfaltat km 0+518.19
10	B3-01-S2		1+411.23	1+459.24	48.00	Pod de incrucisare pe B3-01
11	B3-01-S3		2+164.54	2+390.95	226.40	Pod de incrucisare pe B3-01
12	B3-01-S4		3+293.5	3+340.9	47.40	Pod de incrucisare pe B3-01
13	B3-01-S5		3+789.5	3+934.3	144.80	Pod de incrucisare pe B3-01
14	B3-01-S6		5+739.18	5+925.23	186.05	Pod de incrucisare pe B3-01
15	B3-01-S7		6+460.72	6+676.61	215.89	Pasaj superior pe B3-01 peste magistrala CFR 300 (Bucuresti Nord-Oradea Linia 1+Linia 2(km proiect=6+516.22=km 509+053.73 pe L1 și kmproiect=km6+516.22=km 509+053.73pe L2) și traverseaza Raul Nadas la km 6+645.69 (gabarit CF Linia 1 (sina exterioara)-H=9.07m pe stanga și 9.50 pe dreapta iar pe

PROIECTANT GENERAL - ASOCIEREA:

TRANSINVEST BUDAPEST kft., SPECIÁLTERV ÉPITOMÉRNOKI kft., EXPLAN S.R.L., CADSIL S.R.L.

						Linia 2 H=9.40 pe stanga și 9.81 pe dreapta)
16	B4-1-S1	Drum de legatura B4	481+780.505	481+808.101	27.60	Pod peste Valea Garbaului
17	B4-2-S1		0+034.47	0+238.29	203.82	Viaduct pe B4-2
18	B4-2-S2		0+837.37	0+918.55	81.18	Pod peste Valea Garbaului
19	B4-1s2		483+317.015	483+455.684	138.67	Pod de incrucisare pe B4-1s peste giratie-acces la S.R.U.
20	B4-2-02-S1		0+036.91	0+076.2	39.30	Pod pe B4-2 peste Valea Garbaului
21	B5-01-S1	Drum de legatura B5	471+901.209	472+042.878	141.67	Viaduct pe B5-01
22	B6-01-S1	Drum de legatura B6	2+159.41	2+218.17	58.76	
23	B6-01-S2		2+350.61	2+412.12	61.51	
24	B6-01-S3-stanga		3+492.14	3+840.44	348.30	
25	B6-01-S3-dreapta		3+492.14	3+840.44	348.30	
26	B6-01-S4-stanga		4+127.44	4+179.95	52.52	Pod peste paraul Zapodie
27	B6-01-S4-dreapta		4+132.64	4+182.45	49.81	Pod peste paraul Zapodie
28	B7-01-S1	Drum de legatura B7	0+031.49	0+176.29	144.80	Pod peste raul Somesul Mic
29	B7-01-S2		1+293.39	1+318.71	25.33	Pod peste afluent Maraloiu
30	B7-01-S3		1+693.41	2+321.69	628.28	Pod de incrucisare pe B7-01 Viaduct peste Valea Maraloiu (traversare de trei ori la km, peste DN1 la Km 13+180.27 =km proiect 1+944.53 peste linia ferata principala CFnr 401 peste L1 km1+053.36 = km proiect 1+999.05 și peste L2 km 1055.92=km proiect 1+933.39
31	B7-01-S4		3+106.48	3+169.91	63.43	Viaduct pe B7-01 Pod de incrucisare pe drumul B7-07 peste drumul B7-12 km 0+150.41=km proiect 3+138.552
32	B7-04-S1		0+039.38	0+074.76	35.38	B7-04-S1 Pod peste Valea Mărăloiu
33	B8-01-S1	Drum de legatura B8	0+050.76	0+468.2	417.44	Viaduct pe B8-01

PROIECTANT GENERAL - ASOCIEREA:

TRANSINVEST BUDAPEST kft., SPECIÁLTERV ÉPITOMÉRNOKI kft., EXPLAN S.R.L., CADSIL S.R.L.

8.1.3 Lucrările de consolidări

Tipurile și lungimea lucrărilor de consolidare prevăzute pe drumurilor de legătură sunt prezentate în tabelul de mai jos:

Tabel 117 - Lucrări de consolidări amplasate pe drumurile de legătură

Nr. crt.	Tip lucrare de consolidare	Lungime [m]
Pentru susținere ramblee		
1	Taluzuri din pamant pentru rambleu	7,550
2	Ziduri din pamant armat pentru rambleu	1,340
Pentru susținere deblee		
3	Taluzuri din pamant pentru debleu, cu H între 1-6m	8,530
4	Ziduri de sprijin rambleu, cu fundare directă și H între 1- 6 m	1,240
5	Ziduri de sprijin rambleu, cu fundare indirectă și H între 3- 6 m	1,350
6	Ziduri de sprijin debleu, cu fundare indirectă și H între 9-15 m	610
7	Ziduri de sprijin debleu, cu fundare indirectă și H între 15-23m	450

8.1.4 Lucrări de tuneluri

Pe drumurile de legătură avem prevăzute 2 tuneluri, ambele pe B3. Acestea sunt detaliate la capitolul unde sunt descrise drumurile de legătură B3, cu soluțiile tehnice adoptate.

În continuare sunt menționate caracteristicile tehnice pentru fiecare drum de legătură în parte:

8.2 TRAFIC DE CALCUL

Principiile de calcul pentru traficul de calcul au fost prezentate și în capitolul 10.2 Trafic de calcul din cadrul datelor tehnice prezentate pentru centura metropolitană.

Traficul de calcul s-a determinat pe fiecare sector de drum cuprins între 2 noduri rutiere, în conformitate cu normativul AND584/2012.

La drumurile de legătură în portofoliul C.N.A.I.R. traficul de calcul s-a determinat doar pentru varianta de sistem rutier suplu/semirigid

Dimensionarea sistemului rutier semirigid la drumurile de legătură s-a realizat pentru un trafic de calcul mediu de 4.25 mos.

Tabel 118 - Clasa de trafic Drmuri de legatura etapa 1

Componenta drum Transregio Feleac	Nc pentru SR suplu/semirigid (mos)
Drumuri legătură C.N.A.I.R.	4.25 pt drum 3.8 pt strazi

Analizând traficul de calcul determinat de 4.25 (mos) pentru Drumurile de Legătură componentă a proiectului, **clasa de trafic în care se încadrează Drumurile de legătură este: Categoria 1, Clasa de trafic Exceptional.**

PROIECTANT GENERAL - ASOCIEREA:

TRANSINVEST BUDAPEST kft., SPECIÁLTERV ÉPITOMÉRNOKI kft., EXPLAN S.R.L., CADSIL S.R.L.

Tabel 119 - Determinare trafic calcul Drumuri de Legătură CNAIR pentru sistem rutier suplu, semirigid

			HGV 2025							HGV 2045											
Drum	Lungime, km	Total HGV 2025	Autocamioane și derivate cu doua axe	Autocamioane și derivate cu trei sau patru axe	Autovehicule ariculate (tip TIR), remorcher e cu trailer, vehicule cu peste 4 axe	Autobuze și autocare	Tractoare cu/fără remorcă, vehicule speciale	Autocamioane cu 2, 3 sau 4 axe, cu remorci (tren rutier)	Total HGV 2045	Autocamioane și derivate cu doua axe	Autocamioane și derivate cu trei sau patru axe	Autovehicule ariculate (tip TIR), remorcher e cu trailer, vehicule cu peste 4 axe	Autobuze și autocare	Tractoare cu/fără remorcă, vehicule speciale	Autocamioane cu 2, 3 sau 4 axe, cu remorci (tren rutier)	Traficul mediu zilnic pt anul 2025 (Nr)	Traficul mediu zilnic pt anul 2045 (Nr)	Perioada de perspectiva pp (ani)	Coeficientul de repartitie transversala crt	Traficul de calcul (M.O.s)	Dimensionarea se face la traficul de calcul
Dr. leg. 0 CNAIR	0.629	464	134	57	152	100	5	16	1170	338	144	383	251	12	41	267	673	20	0.50	1.71	4.25
Dr. leg. 13 CNAIR	0.066	1312	379	162	430	282	14	46	1840	531	227	603	396	20	64	754	1058	20	0.50	3.31	
Dr. leg. 13 CNAIR	5.892	1293	373	159	424	278	14	45	1811	523	223	593	389	19	63	743	1041	20	0.50	3.26	
Dr. leg. 15 CNAIR	0.095	33	10	4	11	7	0	1	47	14	6	15	10	1	2	19	27	20	0.50	0.08	
Dr. leg. 15 CNAIR	0.056	677	195	83	222	146	7	24	1359	392	167	445	292	14	48	389	781	20	0.50	2.14	
Dr. leg. 15 CNAIR	0.387	4	1	0	1	1	0	0	44	13	5	14	9	0	2	2	25	20	0.50	0.05	
Dr. leg. 15 CNAIR	0.279	4	1	0	1	1	0	0	44	13	5	14	9	0	2	2	25	20	0.50	0.05	
Dr. leg. 15 CNAIR	0.704	33	10	4	11	7	0	1	47	14	6	15	10	1	2	19	27	20	0.50	0.08	
Dr. leg. 15 CNAIR	0.085	4	1	0	1	1	0	0	44	13	5	14	9	0	2	2	25	20	0.50	0.05	
Dr. leg. 15 CNAIR	0.882	1381	399	170	452	297	15	48	2609	753	322	855	561	28	91	794	1500	20	0.50	4.19	
Dr. leg. 15 CNAIR	0.096	677	195	83	222	146	7	24	1359	392	167	445	292	14	48	389	781	20	0.50	2.14	
Dr. leg. 16 CNAIR	0.575	51	15	6	17	11	1	2	3	1	0	1	1	0	0	29	2	20	0.50	0.06	
Dr. leg. 16 CNAIR	0.347	644	186	79	211	138	7	23	1312	379	162	430	282	14	46	370	754	20	0.50	2.05	
Dr. leg. 17 CNAIR	0.405	695	201	86	228	149	7	24	1315	380	162	431	283	14	46	400	756	20	0.50	2.11	
Dr. leg. 18 CNAIR	0.508	695	201	86	228	149	7	24	1315	380	162	431	283	14	46	400	756	20	0.50	2.11	
Dr. leg. 18 CNAIR	0.232	538	155	66	176	116	6	19	672	194	83	220	144	7	23	309	386	20	0.50	1.27	
Dr. leg. 18 CNAIR	0.714	529	153	65	173	114	6	18	511	148	63	167	110	5	18	304	294	20	0.50	1.09	
Dr. leg. 25 CNAIR	0.95	1212	350	149	397	261	13	42	1643	474	202	538	353	17	57	697	945	20	0.50	3.00	
Dr. leg. 25 CNAIR	1.22	1527	441	188	500	328	16	53	2096	605	258	687	451	22	73	878	1205	20	0.50	3.80	

PROIECTANT GENERAL - ASOCIEREA:

TRANSINVEST BUDAPEST kft., SPECIÁLTERV ÉPITOMÉRNOKI kft., EXPLAN S.R.L., CADSIL S.R.L.

Tabel 120 Total vehicule fizice și etalon MZA 2045, debit orar Drumuri de Legătură CNAIR

MZA 2045-vehicule fizice										MZA 2045 Total vehicule etalon	Intensitate orară vehicule fizice		Intensitate orară vehicule etalon		
Drum Legătură CNAIR	Auto.	LGV	HGV	Autocam. și derivate cu două axe	Autocam.și derivate cu trei sau patru axe	Autoveh. articulate(tip TIR), remorchere cu trailer, vehicule cu peste 4 axe	Autobuze și autocare	Tractoare cu/fără remorcă, vehicule speciale	Trenuri Rutiere (Autocamioane cu 2, 3 sau 4 osii, cu remorci	MZA 2045 Total vehicule fizice	MZA 2045 Total vehicule etalon	7.1% din MZA	9.7% din MZA	7.1% din MZA	9.7% din MZA
B1	5224	1526	1170	338	144	383	251	12	41	7920	12905	562	768	916	1252
B2	4388	124	66	19	8	22	14	1	2	4578	4703	325	444	334	456
B3	4394	2301	1811	523	223	593	389	19	63	8506	16211	604	825	1151	1572
B4.1	27677	1938	998	288	123	327	214	11	35	30613	31112	2174	2969	2209	3018
B4.2	14962	1275	926	267	114	303	199	10	32	17163	19804	1219	1665	1406	1921
B4.3	6955	381	496	143	61	162	107	5	17	7832	9185	556	760	652	891
B5	17896	3118	2172	627	268	711	467	23	76	23186	27068	1646	2249	1922	2626
B6	8703	564	266	77	33	87	57	3	9	9533	10332	677	925	734	1002
B7	7875	190	63	18	8	21	14	1	2	8128	8329	577	788	591	808
B8	2624	977	1898	548	234	622	408	20	66	5499	11614	390	533	825	1127

PROIECTANT GENERAL - ASOCIEREA:

TRANSINVEST BUDAPEST kft., SPECIÁLTERV ÉPITŐMÉRNOKI kft., EXPLAN S.R.L., CADSIL S.R.L.

8.3 CLASA TEHNICĂ DRUMURI DE LEGĂTURĂ

În conformitate cu tabel 1 Ord. MT 1295/2017 și intensitatea traficului din determinată în studiul de trafic precum și după amplasarea acestora în afara localității, lista drumurilor cu profil de drum precum și clasa tehnică a acestora este prezentată în tabelul următor:

Tabel 121 - CLASA TEHNICĂ DRUMURI DE LEGĂTURĂ

Nr. crt.	Denumire Drum Legătură CNAIR	Descriere	MZA 2045 Total vehicule fizice	MZA 2045 Total vehicule etalon	Amplasare	TIP DRUM/STRADĂ	Intensitate trafic conf Ord. MT 1295/2017	Clasa tehnică drum
1	B1	Nod 2- Nod Autostrada Gilău	7920	12905	În afara localității	DRUM	Mediu	III
2	B2	Nod 3- DN1 (Luna de Sus)	4578	4703	În afara localității	DRUM	Mediu	III
3	B3	Nod 5-DN1F Baci	8506	16211	În afara localității	DRUM	Mediu	III
4	B4.1	Modernizare DN1 nodul "N"- S.R.U. Florești	30613	31112	În localitate	DRUM *	Intens	I
5	B5	Modificare poziție DN1 (Feleacu) pentru conectare cu Nod 10 Calea Turzii	23186	27068	În afara localității	DRUM	Mediu	III
6	B7	Nod 19 Sub Coasta Apahida- DN16	8128	8329	În localitate	DRUM	Mediu	III
7	B8	Nod 9 Faget-Strada Frunzișului	5499	11614	În localitate	STRADĂ+ DRUM **	Intens	III

PROIECTANT GENERAL - ASOCIEREA:

TRANSINVEST BUDAPEST Kft., SPECIÁLTERV ÉPITOMÉRNOKI kft., EXPLAN S.R.L., CADSIL S.R.L.

Drumurile de legătură amplasate în interiorul localității au profil de stradă, iar categoria tehnică este aleasă în conformitate cu Ordinul 49/1998 pentru aprobarea Normelor tehnice privind proiectarea și realizarea străzilor în localitățile urbane. Categoria tehnică a fost aleasă în funcție de funcțiunea pe care trebuie să o îndeplinească raportat la traficul înregistrat și prognozat pe aceste drumuri de legătură și de asigurarea parametrilor funcționali prevăzuți în Planul de amenajare a teritoriului și urbanism.

PROIECTANT GENERAL - ASOCIEREA:

TRANSINVEST BUDAPEST kft., SPECIÁLTERV ÉPITOMÉRNOKI kft., EXPLAN S.R.L., CADSIL S.R.L.

Tabel 122 - Drumurile de legătură amplasate în interiorul localității

Nr. crt.	Denumire Drum Legătură CNAIR	Descriere	MZA 2045 Total vehicule fizice	MZA 2045 Total vehicule etalon	Amplasare	TIP DRUM/ STRADĂ	Intensitate trafic conf Ord. MT 1295/2017	Categorie tehnică stradă
1	B4.2	Nod 7(str Bucium)- S.R.U. Florești	17163	19804	În localitate	STRADĂ	Intens	II
2	B4.3	By pass DN1 Metro- B4.2	7832	9185	În localitate	STRADĂ	Mediu	III
3	B6	Nod 14 Str Soporului- VOCE Dezmir	9533	10332	În localitate	STRADĂ	Mediu+intens	II
4	B8	Nod 9 Faget-Strada Frunzișului	5499	11614	În localitate	STRADĂ+ DRUM **	Intens	II

NOTA: **Drumul B8 prezintă pe prima porțiune de la desprinderea din sensul giratoriu de pe strada Frunzișului profil de stradă de categorie tehnică II, de la km 0 până la km 1+304.75, de unde acest drum este prevăzut cu profil de drum de clasa tehnică III până la sensul giratoriu prevăzut la nodul 9 la poz km 2+124

PROIECTANT GENERAL - ASOCIEREA:

TRANSINVEST BUDAPEST kft., SPECIÁLTERV ÉPÍTŐMÉRNÖKI kft., EXPLAN S.R.L., CADSIL S.R.L.

Mai jos prezentăm toate drumurile de legătură din etapa I, cu profil de drum și stradă, cu clasa și categoria tehnică alocată fiecăruia:

Tabel 123 - drumurile de legătură din etapa I, cu profil de drum și stradă

Nr. crt,	Drum Leg.	Descriere	MZA 2045 Total veh. fizice	MZA 2045 veh. etalon	Amplasare	TIP DRUM/ STRADĂ	Intensitate trafic	Clasa tehnică drum	Categorie tehnică stradă
1	B1	Nod 2- Nod Autostrada Gilău	7920	12905	În afara localității	DRUM	Mediu	III	
2	B2	Nod 3- DN1 (Luna de Sus)	4578	4703	În afara localității	DRUM	Mediu	III	
3	B3	Nod 5-DN1F Baci	8506	16211	În afara localității	DRUM	Mediu	III	
4	B4.1	Modernizare DN1 nodul "N"- S.R.U. Florești	30613	31112	În localitate	DRUM	Intens	I	
5	B4.2	Nod 7(str Bucium)- S.R.U. Florești	17163	19804	În localitate	STRADĂ	Intens		II
6	B4.3	By pass DN1 Metro- B4.2	7832	9185	În localitate	STRADĂ	Mediu		III
7	B5	Relocare DN1- Nod 10 Calea Turzii	23186	27068	În afara localității	DRUM	Mediu	III	
8	B6	Nod 14 Str Soporului- VOCE	9533	10332	În localitate	STRADĂ	Mediu+intens		II
9	B7	Nod 19 Sub Coasta Apahida- DN16	8128	8329	În localitate	DRUM	Mediu	III	
10	B8	Nod 9 Faget-Strada Frunzișului	5499	11614	În localitate	STRADĂ+ DRUM	Intens	III	II

PROIECTANT GENERAL - ASOCIEREA:

TRANSINVEST BUDAPEST kft., SPECIÁLTERV ÉPITOMÉRNOKI kft., EXPLAN S.R.L., CADSIL S.R.L.

8.4 VITEZA DE PROIECTARE

Tabel 124 - VITEZA DE PROIECTARE

Nr. crt	Drum Legătură	AMPLASARE	TIP DRUM/STRADĂ	Intensitate trafic	Clasă tehnică drum	Categ. tehnică stradă	Tip relief	Viteză proiect km/h	Norma
1	B1	ÎN AFARA LOCALITĂȚII	DRUM	Mediu	III		DEAL	60	Ord. 1295/2017
2	B2	ÎN AFARA LOCALITĂȚII	DRUM	Mediu	III		DEAL	80	Ord. 1295/2017
3	B3	ÎN AFARA LOCALITĂȚII	DRUM	Mediu	III		DEAL	60	Ord. 1295/2017
4	B4.1	ÎN LOCALITATE	DRUM	Intens	I		SES *	60	Ord. 49/1998
5	B4.2	ÎN LOCALITATE	STRADĂ	Intens		II	DEAL	50	Ord. 49/1998
6	B4.3	ÎN LOCALITATE	STRADĂ	Mediu		III	SES	40	Ord. 49/1998
7	B5	ÎN AFARA LOCALITĂȚII	DRUM	Mediu	III		DEAL	60	Ord. 1295/2017
8	B6	ÎN LOCALITATE	STRADĂ	Mediu+intens		II	SES	50	Ord. 49/1998
9	B7	ÎN LOCALITATE	DRUM	Mediu	III		SES	80	Ord. 1295/2017
10	B8	ÎN LOCALITATE	STRADĂ+DRUM	Intens	III	II	DEAL	60 / 60	Ord. 1295/2017 și Ord. 49/1998

PROIECTANT GENERAL - ASOCIEREA:

TRANSINVEST BUDAPEST Kft., SPECIÁLTERV ÉPITOMÉRNOKI Kft., EXPLAN S.R.L., CADSIL S.R.L.

8.5 LUNGIMEA DRUMURILOR DE LEGĂTURĂ

Traseele drumurilor de legătură aferente Etapei I au fost avizate la Beneficiar C.N.A.I.R. SA cu aviz CTE DRDP Cluj nr.23087/11.05.2020 și aviz CTE C.N.A.I.R. nr. 92/30990/26.05.2020.

De la data elaborării documentației Studiul Alternativelor de Traseu, Proiectantul a rafinat traseul avizat V8 al centurii metropolitane cât și traseele drumurilor de legătură avizate de Beneficiarul Final CNAIR SA, și a stabilit în detaliu soluțiile tehnice adoptate pentru fiecare specialitate: lucrări de drum, structuri, tuneluri, scurgere ape, racordare /relocare drumuri existente, soluțiile privind intersecțiile, lungimea bretelelor din cadrul nodurilor rutiere etc.

Lungimile drumurilor de legătură specificate în documentația avizată pentru Variantele de traseu reprezintă lungimea calculată ca distanță între nodul rutier de la care pornește și bretelele de legătură de la drumul cu care face conexiunea.

În cazul existenței mai multor bretele-racorduri cu drumul în care acestea se „întrepă”, s-a luat în calcul și lungimea corespunzătoare fiecăreia dintre acestea.

În tabelul de mai jos sunt prezentate lungimile obiectivului de investiție DRUM TRANSREGIO FELEAC TR 35 ETAPA I: Centura Metropolitană TR35+ Drumuri de Legătură, așa cum a rezultat după finalizarea documentației tehnico economice: STUDIU DE FEZABILITATE:

Tabel 125 - LUNGIMEA DRUMURILOR DE LEGĂTURĂ

Denumire drum	Lungimi [m]			
	în S.A.T.	Aliniament principal	Bretele și drumuri conexe	totală a drumurilor amenajate-SF FINAL
Centura Metropolitană TR35	41 843			42 130
B1-Drum de legătură între Nod 2 km 7+458.55 (Gilău) și Nod Autostarda A3 Gilău	651.79	482.20	3 525.30	4 007.50
B2 Drum de legătură între Nod 3(Florești) și DN1+DJ107M (Luna de Sus)	766.40	684.39	679.56	1 363.95
B3- Drum de legătură între TR35 Nod 5 (Florești) km 14+847.34 și DN1F(Baciu)	6 973.99	6 665.34	515.07	7 180.41
B4 -Drum de legătură între Nod 7+Nod "N" (Bucium+ Nod "N", Cluj-Napoca) și S.R.U. (Florești)	5 086.64	4 669.02	2 119.35	6 788.37
B4.1 -Modernizare DN1 între (NOD "N" V Cluj Napoca) și S.R.U. (Florești)	2 530.11	2 155.00	.00	2 155.00
B4.2 asigură legătură directă între TR35 Nod 7 (Bucium, Cluj-Napoca) - S.R.U. (Florești)	2 211.86	2 181.95	2 119.35	4 301.30
B4.3 Asigura legătură între B4-01 și B4-02 în zona "Metro"	344.66	332.07	.00	332.07

PROIECTANT GENERAL - ASOCIEREA:

TRANSINVEST BUDAPEST kft., SPECIÁLTERV ÉPITOMÉRNOKI kft., EXPLAN S.R.L., CADSIL S.R.L.

B5- Drum de legătură între TR35 Nod10 (Calea Turzii, Cluj-Napoca) - DN1(Feleacu)	785.00	709.40	821.65	1 531.05
B6- Drum de legătură între TR35 NOD 14 (Soporului, Cluj-Napoca) și VOCE (Dezmir)	4 255.28	4 103.33	400.00	4 503.33
B7 Drum de legătură între TR35 NOD 19 (Sub Coastă, Apahida) și DN16	3 239.60	3 385.95	1 510.57	4 896.52
B8 -Drum de legătură între TR35 NOD 9 (Făget, Cluj-Napoca) și str. Frunzișului (Cluj-Napoca)	2 160.00	2 056.07	.00	2 056.07
DRUMURI DE LEGĂTURĂ	23 918.70	22 755.70	9 571.50	32 327.19
TOTAL LUNGIME PROIECT DRUM TRANSREGIO FELEAC TR 35, ETAPA I: CENTURA METROPOLITANĂ TR35+ DRUMURI DE LEGĂTURĂ (m)				74,457.19

Cele două componente centura și drumurile de legătură sunt conexe prin intermediul a 20 de noduri rutiere. Lungimea bretelelor aferente nodurilor rutiere este de 26,620 km, care conform OG 43/1997 privind regimul drumurilor, la art. 2, aliniatul (3) se specifică faptul că: "(3) **Fac parte integranta din drum:** ampriza și zonele de siguranță, podurile, podetele, viaductele, pasajele denivelate, zonele de sub pasajele rutiere, tunelurile, construcțiile de apărare și consolidare, trotuarele, piste pentru cicliști, locurile de parcare, oprire și staționare, bretelele de acces, indicatoarele de semnalizare rutieră și alte dotări pentru siguranța circulației, spațiile de serviciu sau control, spațiile cuprinse în triunghiul de vizibilitate din intersecții, spațiile cuprinse între autostradă și/sau drum și bretelele de acces, terenurile și plantatiile din zona drumului, mai puțin zonele de protecție."

8.6 DRUM DE LEGĂTURĂ B1

8.6.1 Traseul în plan

Drumul de legătură B1 asigură legătura între Centura Metropolitană TR 35 de la girația superioară a nodului rutier nr. 2, amplasat la poz km 14+847.37 și drumul național DN1 la poz km 9+167.46, după ieșirea din intravilanul localității Baciș spre Zalău.

Desprinderea din TR 35 se face prin girația superioară prevăzută în cadrul nodului rutier 5, care are următorii parametri tehnici, avizați la Direcția Siguranța Circulației CNAIR prin aviz nr. 92/92034/31.12.2021.

Tabel 126 - Parametrii tehnici nod rutier 2

Nod	Nod 2
Localitate	Gilău 2
Descriere, repere	Dr. leg B1 (A3-spații servicii S1)

PROIECTANT GENERAL - ASOCIEREA:

TRANSINVEST BUDAPEST kft., SPECIÁLTERV ÉPITŐMÉRNOKI kft., EXPLAN S.R.L., CADSIL S.R.L.

Parametrii generali ai girăției	Poziție km	7+458.55
	Tip girăție	inferioară
	Număr brațe	3
	Diametrul insulei centrale (m)	46
	Lățimea supralărgirii interioare (m)	2
	Diametru interior al părții carosabile (m)	50.0
	Număr benzi în girăție	1
	Banda 1 Lățime (m)	7.0
	Banda 2 Lățime (m)	
	Lățimea părții carosabile în girăție (m)	7.0
	Lățimea supralărgirii exterioare (m)	1.0
	Diametru exterior al girăției (m)	64
	Diametru exterior al girăției(inclusiv supralărgirea)	66.0

Drumul de legătură B1 este compus din 11 segmente de drum.

Prezentăm mai jos în centralizator traseele din care este compus drumul de legătură B1.

Tabel 127 - Parametrii tehnici nod rutier 2

B1-Drum de legătură între Nod 2 km 7+458.55 (Gilău) și Nod Autostrada A3 Gilău		
Denumire drum	Descriere	Lungime [m]
B1-01	Drum de legătură între TR35 Nod 2 și A3 nod Gilău (asigură legătură cu celelalte bretele)	482.20
B1-02	Drum de legătură între TR35 Nod 2 și spațiul de serviciu Tip S3	697.27
B1-03	Drum de acces în B1-02 din drum industrial	50.00
B1-04	Bretea de legătură între B1-01 și Bretea A (dinspre Nod 2 TR35 spre DN1 Gilău și Florești)	811.12
B1-05	Bretea de legătură din bretea A(A3 Nod Gilău) spre B1-01(nod 2 TR35)(asigură legătură dinspre A3 Turda și Nădășelu cu Nod 2 TR35)	820.66
B1-06	Drum de legătură între B1-05 și B1-01 pentru acces CIC	81.71
B1-07	Drum de legătură pentru acces CIC între B1-06 și DN1	434.66
B1-08	Bretea de legătură din bretea A(A3 Nod Gilău) spre B1-01 (asigură legătură dinspre DN1 (Gilău și Florești) spre nod 2 TR35)	208.23
B1-09	Drum de legătură între CIC A3, B07 și CIC TR35	76.35
B1-10	Bretea de legătură între B1-01 și Bretea A (A3 Nod Gilău) (asigură legătură dinspre B1-01 nod 2 TR35 spre A3 Turda și Nădășelu)	195.36
B1-11	Continuare bretea de legătură B1-08 între B1-01 și B1-05 (asigură legătură dinspre DN1 (Gilău și Florești spre B1-05 -B1-01 Nod 2 TR35)	149.94
Lungime amenajată în cadrul drumului de legătură		4 007.50

PROIECTANT GENERAL - ASOCIEREA:

TRANSINVEST BUDAPEST kft.. SPECIÁLTERV ÉPITOMÉRNOKI kft., EXPLAN S.R.L., CADSIL S.R.L.



PROIECTANT GENERAL - ASOCIEREA:

TRANSINVEST BUDAPEST kft., SPECIÁLTERV ÉPITŐMÉRNÖKI kft., EXPLAN S.R.L., CADSIL S.R.L.



Transinvest
Budapest

SPECIÁLTERV
ÉPÍTŐMÉRNÖKI KFT.

Prezentăm caracteristicile geometrice în plan adoptate pentru traseele drumului de legătură B1.

Tabel 128 - Caracteristici geometrice în plan ptr Drum de legătură B 1

Nr drum	Nr.ctr.	Nr.	Nr.Curba	Tip Curba	Tip racordare	Viteza	Lungime	Raza	A	Pozitie km		Unghi
						[km/h]	[m]	[m]	[m]	Start	Final	[grad]
B1-Drum de legatura intre Nod 2 km 7+458.55 (Gilău) si Nod Autostarda A3 Gilău												
B1-01-Drum de legatura intre TR35 Nod 2 si A3 nod Gilau (asigura legatura cu celelalte bretele)												
B1-01-Drum de legatura intre TR35 Nod 2 si A3 nod Gilau (asigura legatura cu celelalte bretele)	1	1		Aliniament	Aliniament	60 km/h	534.52			0+000.000m	0+534.520	
	Lungime amenajată în cadrul drumului de legatură L=482.20m											
B1-02-Drum de legatura intre TR35 Nod 2 si spatiul de serviciu Tip S3												
B1-02-Drum de legatura intre TR35 Nod 2 si spatiul de serviciu Tip S3	1	1		Aliniament	Aliniament	40 km/h	33.665m			0+000.000m	0+033.665m	
	2.1	2	C1	Clotoida cu arc de cerc central	Clotoida	40 km/h	45.000m		52.820m	0+033.665m	0+078.665m	20.7928 (d)
	2.2	2			Arc de cerc	40 km/h	56.961m	62.000m		0+078.665m	0+135.625m	52.6387 (d)
	2.3	2			Clotoida	40 km/h	45.000m		52.820m	0+135.625m	0+180.625m	20.7928 (d)
	3	3		Aliniament	Aliniament	40 km/h	38.345m			0+180.625m	0+218.970m	
	4.1	4	C2	Clotoida cu arc de cerc central	Clotoida	40 km/h	50.000m		74.162m	0+218.970m	0+268.970m	13.0218 (d)
	4.2	4			Arc de cerc	40 km/h	105.265m	110.000m		0+268.970m	0+374.235m	54.8295 (d)
	4.3	4			Clotoida	40 km/h	50.000m		74.162m	0+374.235m	0+424.235m	13.0218 (d)
	5	5		Aliniament	Aliniament	60 km/h	249.451m			0+424.235m	0+673.686m	
	6	6	C3	Circulara	Arc de cerc	60 km/h	122.587m	350.000m		0+673.686m	0+796.274m	20.0678 (d)
7	7	Aliniament			Aliniament	60 km/h	3.624m			0+796.274m	0+799.897m	
Lungime amenajată în cadrul drumului de legatură L=697.27m												
B1-03-Drum de acces in B1-02 din drum industrial												
B1-03-Drum de acces in B1-02 din drum	1	1		Aliniament	Aliniament	40 km/h	50m			0+000.000m	0+050.000	
	Lungime amenajată în cadrul drumului de legatură L=50.00m											
B1-04-Bretea de legatura intre B1-01 si Bretea A (dinspre Nod 2 TR35 spre DN1 Gilau si Floresti)												
B1-04-Bretea de legatura intre B1-01 si Bretea A (dinspre Nod 2 TR35 spre DN1 Gilau si Floresti)	1	1		Aliniament	Aliniament	40 km/h	18.81m			0+000.00m	0+018.81m	
	2.1	2	C1	Clotoida cu arc de cerc central	Clotoida	40 km/h	50.00m		63.25	0+018.81m	0+068.81m	19.8944 (g)
	2.2	2			Arc de cerc	40 km/h	49.56m	80.00m		0+068.81m	0+118.38m	39.4419 (g)
	2.3	2			Clotoida	40 km/h	50.00m		63.25	0+118.38m	0+168.38m	19.8944 (g)
	3	3		Aliniament	Aliniament	60 km/h	114.86m			0+168.38m	0+283.23m	
	4.1	4	C2	Clotoida cap	Clotoida	60 km/h	160.00m			0+283.23m	0+443.23m	63.0911 (g)
	4.2	4			Clotoida	60 km/h	240.00m	80.82	113.65	0+443.23m	0+683.23m	94.6366 (g)
	5	5		Aliniament	Aliniament	60 km/h	82.85m		139.19	0+683.23m	0+766.09m	
	6	6	C3	Circulara	Arc de cerc	60 km/h	39.81m	253.50m		0+766.09m	0+805.90m	9.9981 (g)
	7	7			Aliniament	Aliniament	60 km/h	208.91m			0+805.90m	1+014.81m
Lungime amenajată în cadrul drumului de legatură L=811.12m												
B1-05-Bretea de legatura din bretea A (A3 Nod Gilău) spre B1-01(nod 2 TR35)(asigura legatura dinspre A3 Turda si Nadaselu cu Nod 2 TR35)												
B1-05-Bretea de legatura din bretea A (A3 Nod Gilău) spre B1-01(nod 2 TR35)(asigura legatura dinspre A3 Turda si Nadaselu cu Nod 2 TR35)	1	1		Aliniament	Aliniament	40 km/h	116.03m			-0+035.83m	0+080.20m	
	2.1	2	C1	Clotoida cu arc de cerc central	Clotoida	40 km/h	91.00m		83.71m	0+080.20m	0+171.20m	37.6184 (g)
	2.2	2			Arc de cerc	40 km/h	249.07m	77.00m		0+171.20m	0+420.27m	205.9269 (g)
	2.3	2			Clotoida	40 km/h	55.00m		65.08m	0+420.27m	0+475.27m	22.7364 (g)
	3	3		Aliniament	Aliniament	60 km/h	518.24m			0+475.27m	0+993.51m	
	4	4	C2	Circulara	Arc de cerc	40 km/h	104.70m	300		0+993.51m	1+098.21m	22.2170 (g)
5	5	Aliniament			Aliniament	40 km/h	9.74m			1+098.21m	1+107.95m	
Lungime amenajată în cadrul drumului de legatură 820.66												

PROIECTANT GENERAL - ASOCIEREA:

TRANSINVEST BUDAPEST kft.. SPECIÁLTERV ÉPITOMÉRNOKI kft., EXPLAN S.R.L., CADSIL S.R.L.

Nr drum	Nr.ctr.	Nr.	Nr.Curba	Tip Curba	Tip racordare	Viteza [km/h]	Lungime [m]	Raza [m]	A [m]	Pozitie km Start Final	Unghi [grad]
B1-Drum de legatura intre Nod 2 km 7+458.55 (Gilău) si Nod Autostarda A3 Gilău											
B1-06-Drum de legatura ntre B1-05 si B1-01 pentru acces CIC											
B1-06-Drum de legatura ntre B1-05 si B1-01 pentru acces CIC	1	1		Aliniament	Aliniament	25 km/h	31.16m			0+000.00m	0+031.16m
	2	2	C1	Circulara	Arc de cerc	25 km/h	30.12m	96.87m		0+031.16m	0+061.28m
	3	3		Aliniament	Aliniament	25 km/h	20.43m			0+061.28m	0+081.71m
	Lungime amenajată în cadrul drumului de legatură					L=81.71m					
B1-07-Drum de legatura entru acces CIC între B1-06 si DN1											
B1-07-Drum de legatura entru acces CIC între B1-06 si DN1	1	1		Aliniament	Aliniament	40 km/h	51.00m			0+000.00m	0+051.00m
	2	2	C1	Circulara	Arc de cerc	40 km/h	55.45m	270.000m		0+051.00m	0+106.45m
	3	3		Aliniament	Aliniament	40 km/h	151.61m			0+106.45m	0+258.06m
	4	4	C2	Circulara	Arc de cerc	40 km/h	59.16m	200.000m		0+258.06m	0+317.22m
	5	5		Aliniament	Aliniament	40 km/h	118.95m			0+317.22m	0+436.17m
Lungime amenajată în cadrul drumului de legatură					L=434.66m						
B1-08-Bretea de legatura din breteau A(A3 Nod Gilau) spre B1-01 (asigura legatura dinspre DN1 (Gilau si Floresti) spre nod 2 TR35)											
B1-08-Bretea de legatura din breteau A(A3 Nod Gilau) spre B1-01 (asigura legatura dinspre DN1 (Gilau si Floresti) spre nod 2 TR35)	1	1		Aliniament	Aliniament	40 km/h	139.67m			0+000.00m	0+139.67m
	2.1	2	C1	Clotoida cu arc de cerc central	Clotoida	40 km/h	40.00m		57.97m	0+139.67m	0+179.67m
	2.2	2			Arc de cerc	40 km/h	72.31m	84.00m		0+179.67m	0+251.98m
	2.3	2			Clotoida	40 km/h	40.00m		75.45m	0+251.98m	0+291.98m
	3	3	C2	Circulara	Arc de cerc	40 km/h	13.60m	205.00m		0+291.98m	0+305.58m
	4	4	C3	Circulara	Arc de cerc	40 km/h	24.42m	221.35m		0+305.58m	0+330.00m
5	5		Aliniament	Aliniament	40 km/h	24.63m			0+330.00m	0+354.63m	
Lungime amenajată în cadrul drumului de legatură					L=208.23m						
B1-09-Drum de legatura între CIC A3, B07 și CIC TR35											
B1-09-Drum de legatura între CIC A3, B07 și CIC TR35	1	1		Aliniament	Aliniament	30 km/h	41.911m			0+000.000m	0+041.911m
	2	2	C1	Circulara	Arc de cerc	30 km/h	30.316m	32.000m		0+041.911m	0+072.227m
	3	3		Aliniament	Aliniament	30 km/h	4.127m			0+072.227m	0+076.354m
Lungime amenajată în cadrul drumului de legatură					L=76.35m						
B1-10-Bretea de legatura între B1-01 si Bretea A (A3 Nod Gilau) (asigura legatura dinspre B1-01 nod 2 TR35 spre A3 Turda si Nadaselu)											
B1-10-Bretea de legatura între B1-01 si Bretea A (A3 Nod Gilau) (asigura legatura dinspre B1-01 nod 2 TR35 spre A3 Turda si Nadaselu)	1	1		Aliniament	Aliniament	40 km/h	7.95m			0+000.00m	0+007.95m
	2.1	2	C1	Clotoida cu arc de cerc central	Clotoida	40 km/h	40.00m		55.14m	0+007.95m	0+047.95m
	2.2	2			Arc de cerc	40 km/h	115.36m	76.00m		0+047.95m	0+163.31m
	2.3	2			Clotoida	40 km/h	40.00m		66.30m	0+163.31m	0+203.31m
	3	3	C2	Circulara	Arc de cerc	40 km/h	145.71m	246.50m		0+203.31m	0+349.03m
4	4	C3	Aliniament	Aliniament	40 km/h	13.93m				0+349.03m	0+362.95m
Lungime amenajată în cadrul drumului de legatură					L=195.36m						
B1-11-Continue bretea de legatura B1-08 între B1-01 si B1-05 (asigura legatura dinspre DN1 (Gilau si Floresti) spre B1-05-B1-01 Nod 2 TR35)											
B1-11-Continue bretea de legatura B1-08 între B1-01 si B1-05 (asigura legatura dinspre DN1 (Gilau si Floresti) spre B1-05-B1-01 Nod 2 TR35)	1	1		Aliniament	Aliniament	30km/h	25.34m			0+000.00m	0+025.34m
	2.1	2	C1	Clotida cap la cap	Clotoida	30km/h	30.00m	44.08m	52.820m	0+025.34m	0+055.34m
	2.2	2			Clotoida	30km/h	30.00m	44.08m		0+055.34m	0+085.34m
	3	3		Aliniament	Aliniament	30km/h	0.30m		52.820m	0+085.34m	0+085.64m
	4.1	4	C2	Clotoida cu arc de cerc central	Clotoida	30km/h	25.00m	44.72m		0+085.64m	0+110.64m
	4.2	4			Arc de cerc	30km/h	39.98m		74.162m	0+110.64m	0+150.62m
	4.3	4			Clotoida	30km/h	25.00m	44.72m		0+150.62m	0+175.62m
	5	5		Aliniament	Aliniament	30km/h	16.25m		74.162m	0+175.62m	0+191.87m
	6	6	C3	Circulara	Arc de cerc	30km/h	104.70m			0+191.87m	0+296.57m
	7	7		Aliniament	Aliniament	30km/h	2.27m			0+296.57m	0+298.84m
Lungime amenajată în cadrul drumului de legatură					L=149.94m						
Lungimea cumulată drumurilor si beretelor drumului B1 L= 4007.498m											

8.6.2 Profilul longitudinal

Traseele pe rampele și bretele de acces la nodul 2 a TR35 și la bretele de conexiune cu autostrada A3 s-au proiectat având declivități minime de 0.5% și declivități maxime 4.5%. Doar accesul la CIC s-a realizat pe o lungime de 170 m cu declivitate de 5%. S-a asigurat o înălțime de gabarit de 5.50m pentru structurile care traversează bretelele autostrăzii A3 și o înălțime de gabarit de minim 5.00m pentru celelalte tipuri de drumuri.

Prezentăm mai jos caracteristicile geometrice în profil longitudinal adoptate pentru traseele drumului de legătură B1.

PROIECTANT GENERAL - ASOCIEREA:

TRANSINVEST BUDAPEST kft., SPECIÁLTERV ÉPITOMÉRNOKI kft., EXPLAN S.R.L., CADSIL S.R.L.

Tabel 129 - Caracteristici geometrice în profil longitudinal adoptate ptr traseele drum leg B 1

Nume aliniament: PL [B1] - B1-01

Pozitie kilometrica:de la 0+000.00, la : 0+534.52

Poz. km	Viteza [km/h]	panta intrare[%]	panta iesire[%]	m[%]	Lungime[m]	Raza[m]
0+046.82	40	-2.00%	-0.60%	1.40%	27.82	2000
0+155.09	40	-0.60%	-4.00%	-3.40%	88.2	2600
0+348.82	40	-4.00%	2.70%	6.70%	107.99	1600
0+486.86	40	2.70%	-1.70%	-4.50%	80.61	1800

Nume aliniament: PL [B1] - B1-02

Pozitie kilometrica:de la 0+000.00, la : 0+798.57

Poz. km	Viteza [km/h]	panta intrare[%]	panta iesire[%]	m[%]	Lungime[m]	Raza[m]
0+054.00	40	-2.00%	2.50%	4.50%	36.02	800
0+197.31	40	2.50%	-2.10%	-4.60%	101.26	2200
0+320.92	40	-2.10%	-0.80%	1.40%	87.75	6500
0+610.72	60	-0.70%	-4.50%	-3.80%	93.75	2500
0+734.98	60	-4.50%	-2.50%	2.00%	32	1600

Nume aliniament: PL [B1] -B1-04

Pozitie kilometrica:de la 0+000.00, la : 1+014.81

Poz. km	Viteza [km/h]	panta intrare[%]	panta iesire[%]	m[%]	Lungime[m]	Raza[m]
0+134.15	40	-4.30%	3.60%	7.90%	134.31	1700
0+379.08	40	3.60%	-3.00%	-6.60%	126.23	1900
0+633.05	40	-3.00%	0.30%	3.40%	220.76	6500
0+885.72	40	0.30%	0.20%	-0.10%	201	172000

Nume aliniament: PL [B1] -B1-05

Pozitie kilometrica:de la -0+035.83, la : 1+107.95

Poz. km	Viteza [km/h]	panta intrare[%]	panta iesire[%]	m[%]	Lungime[m]	Raza[m]
0+152.77	40	0.10%	3.40%	3.20%	135.22	4196
0+322.53	40	3.40%	0.70%	-2.60%	140.04	5300
0+604.35	40	0.70%	-4.50%	-5.20%	104.59	2000
0+903.90	40	-4.50%	4.50%	9.00%	197.03	2200

Nume aliniament: B1-06

Pozitie kilometrica:de la 0+000.00, la : 0+081.71

Poz. km	Viteza [km/h]	panta intrare[%]	panta iesire[%]	m[%]	Lungime[m]	Raza[m]
0+012.17	0	2.50%	4.00%	1.60%	15.68	1000
0+033.93	60	4.00%	1.50%	-2.50%	25.29	1000
0+072.69	60	1.50%	2.50%	1.00%	10.01	1000

Nume aliniament: PL [B1] -B1-07

Pozitie kilometrica:de la 0+000.00, la : 0+436.17

Poz. km	Viteza [km/h]	panta intrare[%]	panta iesire[%]	m[%]	Lungime[m]	Raza[m]
---------	---------------	------------------	-----------------	------	------------	---------

PROIECTANT GENERAL - ASOCIEREA:

TRANSINVEST BUDAPEST kft.. SPECIÁLTERV ÉPITOMÉRNOKI kft., EXPLAN S.R.L., CADSIL S.R.L.

0+016.17	40	0.40%	5.00%	4.60%	27.74	600
0+189.95	40	5.00%	-4.30%	-9.30%	93.37	1000
0+328.98	40	-4.30%	-2.50%	1.80%	27.58	1500
0+363.03	40	-2.50%	-4.00%	-1.50%	22.5	1500
0+419.25	40	-4.00%	2.00%	6.00%	30	500

Nume aliniament: PL [B1] - B1-08

Pozitie kilometrica: de la 0+000.00, la : 0+354.63

Poz. km	Viteza [km/h]	panta intrare[%]	panta iesire[%]	m[%]	Lungime[m]	Raza[m]
0+186.65	40	-0.20%	-0.70%	-0.50%	38.28	8500
0+262.24	40	-0.70%	1.70%	2.40%	97.09	4000
0+341.46	40	1.70%	0.30%	-1.50%	26.22	1790

Nume aliniament: B1-10

Pozitie kilometrica: de la 0+000.00, la : 0+362.95

Poz. km	Viteza [km/h]	panta intrare[%]	panta iesire[%]	m[%]	Lungime[m]	Raza[m]
0+004.90	40	-1.60%	-1.70%	-0.10%	2.71	1820
0+042.37	40	-1.70%	-0.30%	1.40%	53.01	3700

Nume aliniament: PL [B1] - B1-11

Pozitie kilometrica: de la 0+000.00, la : 0+298.84

Poz. km	Viteza [km/h]	panta intrare[%]	panta iesire[%]	m[%]	Lungime[m]	Raza[m]
0+027.69	30	-0.40%	-3.40%	-3.00%	53	1761
0+132.56	30	-3.40%	2.60%	6.00%	60.44	1000

8.6.3 Profil transversal tip

Conform clasei tehnice a drumului III- drum național cu două benzi de circulație (o bandă/sens), platforma drumului în cale curentă are următoarele caracteristici:

- lățime platformă 10,00 m
- lățime parte carosabilă 7,00 m
- acostamente 2 x 1,50 = 3,00 m.

În cazul rambleelor mari cu înălțimi mai mari de 4m, în profil transversal, la marginea acostamentului s-a prevăzut un parapet de siguranță, cu spațiu de lucru W5 de 1.70m lățime. În acest caz, lățimea platformei este de 13.40m.

Pe traseul B1-02- care asigură accesul la spațiul de servicii, platforma drumului este de 10.70 m, din care:

- carosabil 2x3.50m
- acostament 2x0.5
- umăr taluz 1x0.5m partea dreaptă

PROIECTANT GENERAL - ASOCIEREA:

TRANSINVEST BUDAPEST kft., SPECIÁLTERV ÉPITOMÉRNOKI kft., EXPLAN S.R.L., CADSIL S.R.L.

- spațiu pentru parapet de siguranță cu W4 cu lățime de 1.40m

Pe traseul B1-06- care asigură accesul la drum de legătură între B1-05 și B1-01 pentru acces CIC, platforma drumului este de 9m, din care:

- parte carosabilă 2x3.50m
- acostament 2x1m

8.6.4 Scurgerea apelor și dispozitive de colectare și evacuare ape podețe

Pe drumul B1 nu sunt prevăzute podețe.

Au fost prevăzute 6 separatoare de hidrocarburi, amplasate după cum urmează.

Tabel 130 - Separatoare de hidrocarburi și bazine de infiltrație

Nr crt.	Drum legatura	Amplasare	
		Stanga	Dreapta
1	B1	0+060	
2		0+430	
3		0+250	
4			0+650
5		0+850	
6			0+252

Au fost prevăzute 4 locații pentru amplasarea bazinelor de retenție.

Tabel 131 - locatii pentru amplasarea bazinelor de retenție

B1	Amplasare	
	stânga	dreapta
	0+250	
		0+650
	0+850	
		0+252

8.6.5 Lucrări de artă proiectate :poduri, pasaje , viaducte

Pe drumul de legătură B1 sunt prevăzute 6 structuri, având următoarele caracteristici principale:

Tabel centralizator cu poziția kilometrică a structurilor pe drumul de legătură B1

Tabel 132 - Poziție kilometrică a structurilor pe drum leg B 1

Nr. Crt	Denumire	Pozitionare	Poz km start	Poz km final	Lungime	Structura
1	B1-02-S2	Drum de legatura B1	0+436.5	0+653.98	217.49	Pod peste raul Somesul Mic și peste canal Somesul Mic

PROIECTANT GENERAL - ASOCIEREA:

TRANSINVEST BUDAPEST kft., SPECIÁLTERV ÉPITOMÉRNOKI kft., EXPLAN S.R.L., CADSIL S.R.L.

2	B1-01-S1		0+039.94	0+206.12	166.12	Pod peste raul Somesul Mic și peste canal Somesul Mic
3	B1-04-S1		0+321.01	0+425.82	104.81	Pod de incucisare pe B1-04 peste B1-02 (Acces SS) km 0+776.89 și peste bretea A (nod Gilau) km 0+943.83
4	B1-07-S1		0+117.52	0+222.59	105.07	Pod de incucisare pe drumul B1-07 peste Bretea A (nod Gilau) km 1+368.83
5	B1-05-S2		0+545.5	0+634.39	85.89	Pod de incucisare pe drumul B1-05 peste Bretea A (nod Gilau) km 1+502.48
6	B1-05-S1		0+363.48	0+426.99	63.51	Pod de incucisare pe drumul B1-05 peste Bretea E (nod Gilau) km 0+389.55

Soluțiile tehnice detaliate ale structurilor sunt prezentate la **Volumul 5.6 Lucrări de poduri, pasaje, viaducte din cadrul SF final.**

8.7 DRUM DE LEGĂTURĂ B2

8.7.1 Traseul în plan

Drumul de legătură B2 asigură legătură între Centura Metropolitană TR 35 de la girația inferioară a nodului rutier nr. 3, amplasat la poz km 10+451.86 și drumul național DN1 la poz km 488+368.52, în zona sensului giratoriu existent aflat la intersecția lui DN1 cu DJ107M.

Desprinderea din TR 35 se face prin girația superioară prevăzută în cadrul nodului rutier 3, care are următorii parametri tehnici, avizați la Direcția Siguranța Circulației CNAIR prin aviz nr. 92/92034/31.12.2021.

Tabel 133 - Parametrii tehnici nod rutier 3

Nod		Nod 3
Localitate		Florești 1
Descriere, repere		Dr. leg. B2 (DN1 -DJ107M Luna)
Poziție km		10+451.86
P a r a m e t r u	Tip girație	inferioară

PROIECTANT GENERAL - ASOCIEREA:

TRANSINVEST BUDAPEST kft., SPECIÁLTERV ÉPITOMÉRNOKI kft., EXPLAN S.R.L., CADSIL S.R.L.

Număr brațe	3
Diametrul insulei centrale (m)	46.0
Lățimea supralărgirii interioare (m)	2.0
Diametru interior al părții carosabile (m)	50.0
Număr benzi în girație	1
Banda 1 Lățime (m)	7.0
Banda 2 Lățime (m)	
Lățimea părții carosabile în girație (m)	7.0
Lățimea supralărgirii exterioare (m)	1.0
Diametru exterior al girației (m)	64
Diametru exterior al girației (inclusiv supralărgirea)	66.0

În prezent, în zona de intersecție a drumului național DN1 cu DJ107M se află amplasată o girație existentă, care are Raza interioară = 3.5m și Raza exterioară = 11m. Intersecția nu are o geometrie corespunzătoare din punct de vedere a normelor de proiectare, AND600-2014. Menționăm că în prezent, traficul existent generează mereu blocaje, ambuteiaje, cozile de așteptare întinzându-se în unele zile pe lungimi de peste 3 km, ajungând până la nodul rutier de la autostrada, amplasat în localitatea Gilău, în zona km 491+288 pe DN1. Astfel, intersecția nu asigură capacitatea de circulație și un nivel de serviciu corespunzător.



PROIECTANT GENERAL - ASOCIEREA:

TRANSINVEST BUDAPEST kft., SPECIÁLTERV ÉPITOMÉRNOKI kft., EXPLAN S.R.L., CADSIL S.R.L.

Figura 9. Situația existentă intersecție DN1 cu DJ107M Luna de Sus

Realizarea unei geometrii corespunzătoare a intersecției existente nu a fost posibilă până în prezent, datorită constrângerilor existente și anume:

- Geometrie necorespunzătoare a DJ107M,
- A construcțiilor existente amplasate pe DJ107M
- Aproximarea de Pârâul Feneș, care este traversat de DN1 prin intermediul unui pod rutier, în imediata vecinătate a girăției.

Datorită necesității introducerii a două brațe suplimentare prin prezentul proiect, s-a propus geometrizarea corespunzătoare a intersecției, prin realizarea unui sens giratoriu cu 5 brațe, care are Raza exterioară=32m, având o singură bandă de circulație în calea inelară, cu lățimea de 7m, supralărgirea interioară de 2m, respectiv o supralărgire exterioară de 1m. Lățimea brațelor în dreptul intrării în girăție este de 4.50m, iar lățimea brațelor la ieșire din sensul giratoriu este de 5.50m.

Separația între zona de intrare și ieșire în girăție se face cu insule denivelate retrase față de partea carosabilă a brațelor cu 50 cm, respectiv cu 1m față de inelul central. Razele de racordare a brațelor principale cu girăția se face cu raze mai mari de 20m, respectiv brațele secundare (DJ107M respectiv Centura Sud Florești) se face cu raze de 16m.

În noua geometrie a intersecției, traseul actual al pârâului Feneș traversează girăția oblic, pe o lungime de 66 m, care ar impune realizarea unui pod cu o lățime de 66m. Cu alte cuvinte, ar fi necesară canalizarea văii pe o lungime de 66m.

În această secțiune debitul cu asigurarea de 0.5% la Pârâul Feneș este de 160 mc/secundă.

Având în vedere cele mai sus menționate, s-a propus relocarea pârâului Feneș pe o lungime de 230m și devierea lui cu până la 37m, astfel încât traseul deviat să formeze un unghi cât mai normal cu brațele din sud (centura Florești), respectiv sud est (DN1 spre Florești) a girăției. Pe aceste brațe s-a propus realizarea a două poduri, cu lungimi de 39.7m unul și 40.8m al doilea, din care lungimea suprastructurii este de 23.7m la unul respectiv 24.7m la cel de-al doilea.

Datorită debitului furnizat de INMH, a rezultat că podul existent nu face față debitului de calcul de 160mc/sec. Pentru ca cele două poduri noi proiectate să asigure debitul de calcul și înălțimea de gardă corespunzătoare normelor privind dimensionarea hidraulică a podurilor, a fost necesară ridicarea drumului național DN1 în această secțiune cu până la 1.45m.

Acest lucru a impus și ridicarea niveleței întregului sens giratoriu față de cotele existentului cu până la 1.30m.

Din aceste considerente a fost necesară supraînălțarea drumului național DN1 între km 488+100 și km 488+550, pe lungimea de 450m.

La intersecția B2 cu DN1 s-a propus realizarea unui sens giratoriu cu 5 brațe, în care converg următoarele:

PROIECTANT GENERAL - ASOCIEREA:

TRANSINVEST BUDAPEST kft., SPECIÁLTERV ÉPITOMÉRNOKI kft., EXPLAN S.R.L., CADSIL S.R.L.

- Braț 1: Dr legătură B2 spre TR35
- Braț 2: asigură legătură DN1 spre Gilău
- Braț 3: DJ107M Luna de Sus – Băișoara – Buru-DN75
- Braț 4: asigură legătură cu Centura Florești Sud, care în prezent se află în faza de proiectare, pentru care Beneficiar este UAT Florești., și care asigură legătura cu partea de sud-vest a localității Florești și cu zona industrială.
- Braț 5: DN1 spre Florești, Cluj

Prezentăm mai jos traseele din care este compus drumul de legătură B2:

Tabel 134 - Traseele aferente drumului de leg B 2

B2 Drum de legătură între Nod 3(Florești) și DN1+DJ107M (Luna de Sus)		
Denumire drum	Descriere	Lungime [m]
B2-01	Drum de legătură între TR35 Nod 3 km 10+451.86 și DN1 (Luna) km 488+368.52	684.39
B2-02	Reamenjare DN1 între km 488+100 și 488+550	450.00
B2-03	Reamenjare DJ107M (Luna Băișoara Buru DN75)	149.58
B2-04	Centura Florești Sud	79.98
Lungime amenajată în cadrul drumului de legatură		1 363.95

Prezentăm mai jos caracteristicile geometrice în plan adoptate pentru fiecare segment de drum/traseu care intră în componența lui B2.

Tabel 135 - Caracteristici geometrice în plan ptr Drum de legătură B 2

PROIECTANT GENERAL - ASOCIEREA:

TRANSINVEST BUDAPEST kft., SPECIÁLTERV ÉPITŐMÉRNOKI kft., EXPLAN S.R.L., CADSIL S.R.L.

B2 Drum de legatura intre Nod 3(Florești) și DN1+DJ107M (Luna de Sus)												
B2-01-Drum de acces din Nodul 2 și DN1 km 488+368.52 si DJ107M km 0+000.00 si Centura Floresti												
B2-01-Drum de acces din Nodul 2 și DN1 km 488+368.52 si DJ107M km 0+000.00 si Centura Floresti		1	1	Aliniament	Aliniament	80 km/h	766.388m		0+000.000m	0+766.388m		
	Lungime amenajată în cadrul drumului de legatură					L=684.39m						
B2-02 - Amenajare DN1 intre km 488+100 si 488+550												
B2-02 - Amenajare DN1 intre km 488+100 si 488+550		1	1	Aliniament	Aliniament	60 km/h	241.44m		487+800.00m	488+041.44m		
		2.1	2	C1	Clotoida	60 km/h	95.00m		187.48m	488+041.44m	488+136.44m	8.1728 (g)
		2.2	2		Arc de cerc	60 km/h	122.36m	370.00m		488+136.44m	488+258.80m	21.0527 (g)
		2.3	2		Clotoida	60 km/h	95.00m		187.48m	488+258.80m	488+353.80m	8.1728 (g)
		3	3	Aliniament	Aliniament	60 km/h	377.70m			488+353.80m	488+731.50m	
	Lungime amenajată în cadrul drumului de legatură					L=450.00m						
B2-03 - Amenajare DJ107M intre km 0+000 (DN1) si km 0+149.58												
B2-03 - Amenajare DJ107M intre km 0+000 (DN1) si km 0+149.58		1	1	Aliniament	Aliniament	60 km/h	241.44m			487+800.00m	488+041.44m	
		2	2	C2	Circulara	60 km/h	95.00m		187.48m	488+041.44m	488+136.44m	8.1728 (g)
		3	3		Aliniament	Aliniament	60 km/h	122.36m	370.00m		488+136.44m	488+258.80m
Lungime amenajată în cadrul drumului de legatură					L=78.51m							
B2-04-Drum de acces din DN1 km 488+368.52 si Centura Floresti (in proiectare realizata de comuna Floresti)												
B2-04-Drum de acces din DN1 km 488+368.52 si Centura Floresti (in proiectare realizata de comuna Floresti)		1	1	Aliniament	Aliniament	80 km/h	314.47m		0+000.000m	314.47		
	Lungime amenajată în cadrul drumului de legatură					L=79.98m						
Lungimea cumulată drumurilor și beretelor drumului B2 L= 1363.948m												

8.7.2 Profilul longitudinal

Drumul se desfășoară pe un teren plat, în albia majoră dreaptă a râului Someș, fără declivități majore.

Traseul drumului este amplasat la distanță de aproximativ 80-100 m față de pâraul Feneș.

Drumul este amplasat în rambleu, cu înălțimea de până la 1 m, ținând cont și de nivelul de inundabilitate a pâraului Feneș.

Drumul de legătură B2 prezintă o declivitate medie de 0.75%.

Pe zona relocată a DN1 declivitățile pe acesta s-au limitat la 2%.

Toate ramurile de intrare respectiv de ieșire sunt cu declivități orientate dinspre girație spre exteriorul acesteia, astfel că punctele de minim să nu fie în zona girației.

Prezentăm mai jos caracteristicile geometrice în profil longitudinal adoptate pentru fiecare segment de drum/traseu care intră în componența lui B2.

Tabel 136 Caracteristici geometrice în profil longitudinal adoptate ptr traseele drum leg B 2

Nume aliniament: PL [B2] - B2-01						
Pozitie kilometrica: de la 0+000.00, la : 0+766.39						
Poz. km	Viteza [km/h]	panta intrare[%]	panta iesire[%]	m[%]	Lungime[m]	Raza[m]

PROIECTANT GENERAL - ASOCIEREA:

TRANSINVEST BUDAPEST kft.. SPECIÁLTERV ÉPITOMÉRNOKI kft., EXPLAN S.R.L., CADSIL S.R.L.

0+062.48	60	-2.00%	1.60%	3.60%	59.04	1650
0+160.48	60	1.60%	0.70%	-0.80%	124.17	15000
0+559.42	60	0.70%	2.00%	1.20%	150.76	12100
Nume aliniament: PL [B2] -B2-02						
Pozitie kilometrica: de la 488+101.79, la : 488+550.00						
Poz. km	Viteza [km/h]	panta intrare[%]	panta iesire[%]	m[%]	Lungime[m]	Raza[m]
488+155.30	60	0.60%	2.00%	1.40%	75.5	5300
488+508.01	60	-2.00%	0.10%	2.10%	74.94	3500
Nume aliniament: PL [B2] -B2-03						
Pozitie kilometrica: de la 0+000.00, la : 0+149.58						
Poz. km	Viteza [km/h]	panta intrare[%]	panta iesire[%]	m[%]	Lungime[m]	Raza[m]
0+127.29	40	-2.00%	0.50%	2.50%	44.48	1800
Nume aliniament: PL [B2] -B2-04						
Pozitie kilometrica: de la 0+000.00, la : 0+314.47						
Poz. km	Viteza [km/h]	panta intrare[%]	panta iesire[%]	m[%]	Lungime[m]	Raza[m]
0+052.78	60	-2.00%	-0.10%	1.90%	41.87	2158

8.7.3 Profil transversal tip

Conform clasei tehnice a drumului III- drum național cu două benzi de circulație (o bandă/sens), platforma drumului în cale curentă are următoarele caracteristici:

- lățime platformă 10,00 m
- lățime parte carosabilă 7,00 m
- acostamente 2 x 1,50 = 3,00 m.

PROIECTANT GENERAL - ASOCIEREA:

TRANSINVEST BUDAPEST kft., SPECIÁLTERV ÉPITOMÉRNOKI kft., EXPLAN S.R.L., CADSIL S.R.L.

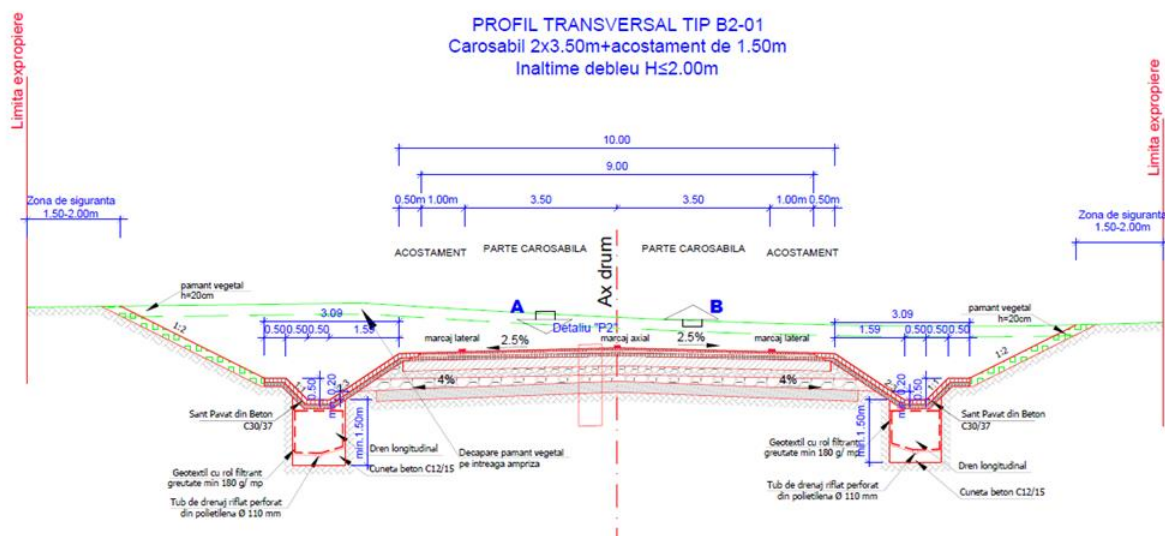

Figură 40 - . Profil transversal Tip B2-01

Structurile prevăzute pe Drumul de Legătură B2, au următorul gabarit:

PROFIL TRANSVERSAL TIP B2-2 S1
Se aplica la structuri pe drumuri cu doua benzi de circulație cu trotuar
Carosabil 4.50m+4.00m + acostament 2x1.00m
Trotuar 2x1.50m

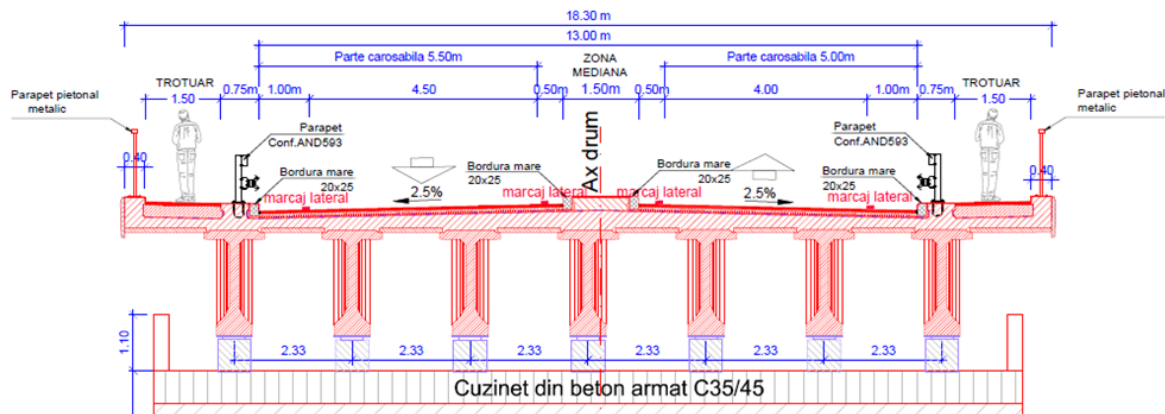

Figură 41 - Profil transversal ptr B2-2 S 1

PROIECTANT GENERAL - ASOCIEREA:

TRANSINVEST BUDAPEST kft.. SPECIÁLTERV ÉPITOMÉRNOKI kft., EXPLAN S.R.L., CADSIL S.R.L.

PROFIL TRANSVERSAL TIP B2-4 S1
Se aplica la structuri pe bretele cu doua benzi de circulatie cu trotuar
Carosabil 5.00m+4.00m + acostament 2x1.00m
Trotuar 2x1.50m

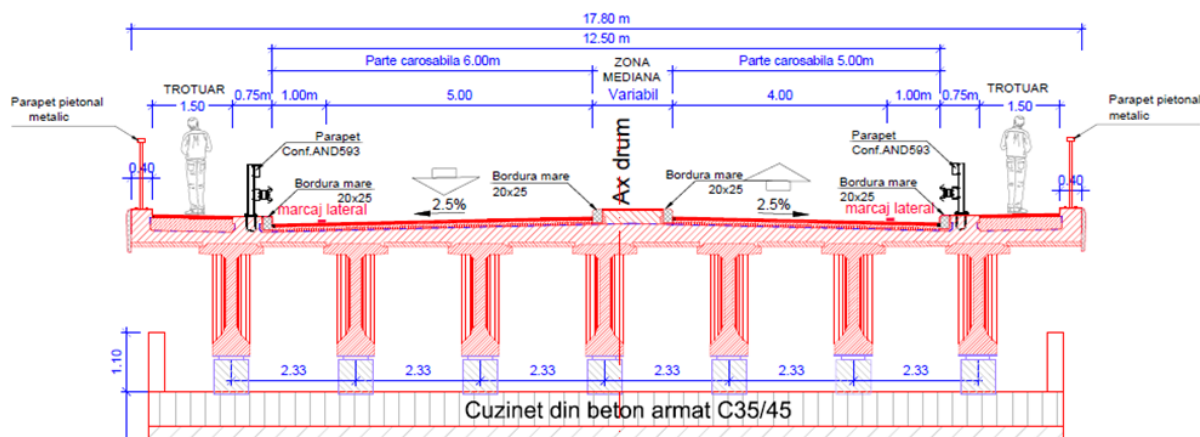

Figură 42 - . Profil transversal ptr B2-4 S 1

Lățimea benzii carosabile pentru fiecare sens de circulație după cum se observă este asimetrică. Datorită amplasării structurii pe brațul de intrare/ieșire din giratie, este necesar să aibă lățimea benzii de circulație în conformitate cu dimensiunile prevăzute în AND600-2014.

8.7.4 Scurgerea apelor și dispozitive de colectare și evacuare ape podețe

Dispozitivele de colectare și evacuare a apelor de pe platforma drumului prevăzute sunt: șanțuri trapezoidale din beton C30/37, pozat pe un pat de nisip de 10 cm.

Șanțurile sunt prevăzute cu drenuri realizate din material drenant, pozate pe o cunetă din beton.

Corpul drenului este învelit în geotextil cu rol anticontaminant și rol filtrant cu greutate de 180g/mp.

La partea superioară a cunetei din beton se va prevedea un tub de drenaj, riflat, cu diametrul de 110mm, care va asigura evacuarea apei din corpul drenului către caminele de vizitare drenuri.

Căminele de vizitare sunt dispuse în lungul drumului la distanțe interax între 50 și 70 m și sunt realizate din tuburi din beton prefabricate.

PROIECTANT GENERAL - ASOCIEREA:

TRANSINVEST BUDAPEST kft., SPECIÁLTERV ÉPITOMÉRNOKI kft., EXPLAN S.R.L., CADSIL S.R.L.

ACOSTAMENT

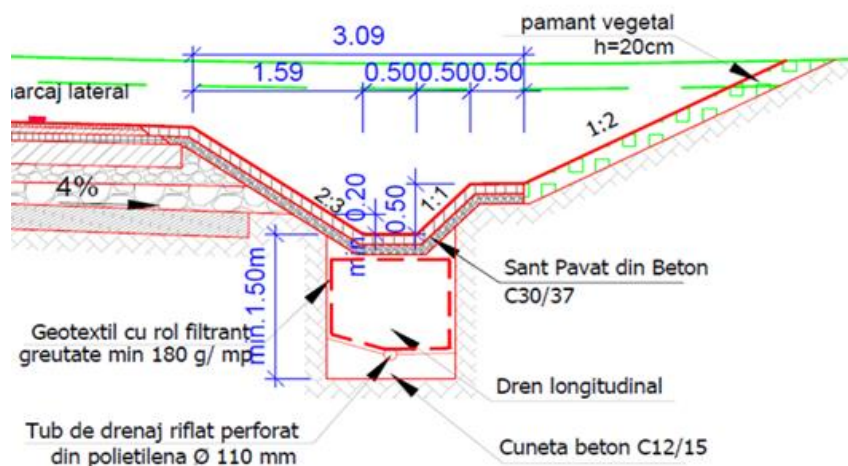

Figură 43 - Profil transversal ptr B2-4 S 1

Separatoare de hidrocarburi și bazine de infiltrație

Tabel 137 - Separatoare de hidrocarburi și bazine de infiltrație

Nr ctr	Drum	Separator (poz. km)		Bazine de infiltrație (poz. km)	
		stânga	dreapta	stânga	dreapta
1	B2	0+750			
2	B2	0+045			

Pe drumul de legătură B2 nu au fost prevăzute podețe.

8.7.5 Lucrări de artă proiectare poduri , pasaje viaducte

Pe drumul de legătură B2 sunt prevăzute 2 structuri, având următoarele caracteristici principale:

Tabel 138 - Centralizator cu poziția kilometrică a structurilor pe drumul de legătură B2

Nr. Crt	Denumir e	Pozitionare	Poz km start	Poz km final	Lungim e	Structura
105	B2-04-S1	Drum de legatura B2	0+034.41	0+075.21	40.80	Pod peste Valea Fenes

PROIECTANT GENERAL - ASOCIEREA:

TRANSINVEST BUDAPEST kft.. SPECIÁLTERV ÉPITOMÉRNOKI kft., EXPLAN S.R.L., CADSIL S.R.L.

106	B2-02-S1		488+291.50 7	488+330.88 1	39.37	Pod peste Valea Fenes
-----	----------	--	-----------------	-----------------	-------	-----------------------

Soluțiile tehnice detaliate ale structurilor sunt prezentate la **Volumul 5.6 Lucrări de poduri, pasaje, viaducte din cadrul SF final.**

8.8 DRUM DE LEGĂTURĂ B3

8.8.1 Traseul în plan

Drumul de legătură B3 asigură legătură între Centura Metropolitană TR 35 de la girația superioară la nodul rutier nr. 5, amplasat la poz km 14+847.37 și drumul național DN1F la poz km 9+167.46, după ieșirea din intravilanul localității Baciș spre Zalău.

Desprinderea din TR 35 se face prin girația superioară prevăzută în cadrul nodului rutier 5, care are următorii parametri tehnici, avizați la Direcția Siguranța Circulației CNAIR prin aviz nr. 92/92034/31.12.2021.

Tabel 139 - Parametrii tehnici nod rutier 5

Nod		Nod 5
Localitate		Florești 3
Descriere, repere		Dr. leg. B 3 Floresți Nord- Baciș
Pozitie km		14+847.34
Parametrii generali ai girației	Tip girație	superioară
	Număr brațe	4
	Diametrul insulei centrale (m)	46
	Lățimea supralărgirii interioare (m)	2.0
	Diametru interior al părții carosabile (m)	50
	Număr benzi în girație	1
	Banda 1 Lățime (m)	7.0
	Banda 2 Lățime (m)	
	Lățimea părții carosabile în girație (m)	7.0
	Lățimea supralărgirii exterioare (m)	1.0
	Diametru exterior al girației (m)	64
	Diametru exterior al girației(inclusiv supralărgirea)	66

Drumul de legătură B3 este compus din mai multe segmente, și anume:

- -traseul principal ce pornește din girația de la nodul 5 al TR35 și se încheie la girația cu DN1F, cu o lungime de 6.665,35m
- -brațul aferent girației pentru drum de acces spre DC141 Suceag, cu o lungime de 54.41m,
- -brațul aferent girației pentru drum de acces parc logistic Tetarom I, cu o lungime de 78.51m

PROIECTANT GENERAL - ASOCIEREA:

TRANSINVEST BUDAPEST kft., SPECIÁLTERV ÉPITOMÉRNOKI kft., EXPLAN S.R.L., CADSIL S.R.L.

- -sectorul de DN1F necesar a fi reamenajat și relocat după conformația sensului giratoriu prevăzut, pe o lungime de 382.15m

Prezentăm mai jos în centralizator traseele din care este compus drumul de legătură B3:

Tabel 140 - Centralizator trasee drum de legătură B 3

B3- Drum de legătură între TR35 Nod 5 (Florești) km 14+847.34 și DN1F(Baciu)		
Denumire drum	Descriere	Lungime [m]
B3-01	Drum de legătură între TR35 Nod 5 km 14+847.34 și DN1F km 9+167.46 (Baciu)	6 665.34
B3-02	Drum de acces din girație pe B3-01 km 6+303.10 spre DC141 Suceag	54.41
B3-03	Drum de acces din girație pe B3-01 km 6+303.10 spre Cluj-Napoca (TETAROM 1)	78.51
B3-04	Relocare DN1F între km 8+920 și km 9+302.15 înființare sens Giratoriu	382.15
Modernizare DN1 între km 481+500(limita Municipiul Cluj Napoca) și km 483+655		7 180.41

Drumul de legătură B3 are prevăzută banda a treia pentru urcare vehicule lente , amplasată după cum urmează:

- -pe partea dreaptă a drumului, începând de la poz km 0+425 și se continuă pe o lungime de 1068.07m, până în dreptul poz km 1+493.07;
- -pe partea stângă a drumului, începând de la poz km 4+400 și se continuă pe o lungime de 1545m, până în dreptul poz km 5+945, situată în interiorul tunelului.

DESCRIERE PARAMETRII TEHNICI LA SENSURILE GIRATORII PREVĂZUTE ÎN CADRUL B3:

Pe drumul de legătură B3, la poz km 6+303.10 este prevăzut un sens giratoriu cu 4 brațe, care a fost necesar pentru a realiza conexiunea cu parcul industrial TETAROM 1 existent în Cluj Napoca (Tăietura Turcului) și pentru care Primăria Cluj Napoca a prevăzut drumul de acces de la parc Tetarom I la Centura Metropolitană TR 35 și la DN1F în PATJ Planul de Amenajare a Teritoriului. În prezent, drumul de acces care va conexa în sensul giratoriu prevăzut pe drumul de legătură B3 la poz km 6+303.10 este în faza de intenție pentru licitație servicii proiectare.

Cele 4 brațe ale girației proiectate la km 6+303.10 pe B3 în care converg următoarele:

- Braț 1 acces TR35 (Florești prin nod rutier 5)
- Braț 2 acces drum acces parc Tetarom I Cluj Napoca (Tăietura Turcului)
- Braț 3 acces DN1F
- Braț 4 acces spre DC141 Suceag

Parametrii tehnici sens giratoriu B3 la poz km 6+303.10:

- -Raza exterioară=26.5m, având o singură bandă de circulație în calea inelară, cu lățimea de 7m,
- Supralărgirea interioară de 1.5m și supralărgire exterioară de 1m.

PROIECTANT GENERAL - ASOCIEREA:

TRANSINVEST BUDAPEST kft.. SPECIÁLTERV ÉPITOMÉRNOKI kft., EXPLAN S.R.L., CADSIL S.R.L.

- Lățimea brațelor în dreptul intrării în girație este de 4.50m iar lățimea brațelor la ieșire din sensul giratoriu este de 5.00m.
- Separația între zona de intrare și ieșire în girație se face cu insule denivelate retrase față de partea carosabilă a brațelor cu 50 cm , respectiv cu 1m față de inelul central.
- Razele exterioare ale brațelor de intrare în girație sunt de 25m
- Razele brațelor de ieșire din girație sunt de 20m.

Intersecția lui B3 cu DN1F este reglementată printr-o intersecție giratorie cu 3 brațe, în care converg următoarele:

- Braț 1: drum de legătură B3 spre TR35
- Braț 2: DN1F spre Baciul Cluj Napoca
- Braț 3: DN1F spre Zalău

Sensul giratoriu este prevăzut la drumul de legătură B3 la poz km 6+732.

DN1F este intersectat de acest sens giratoriu la poz km 9+167.46.

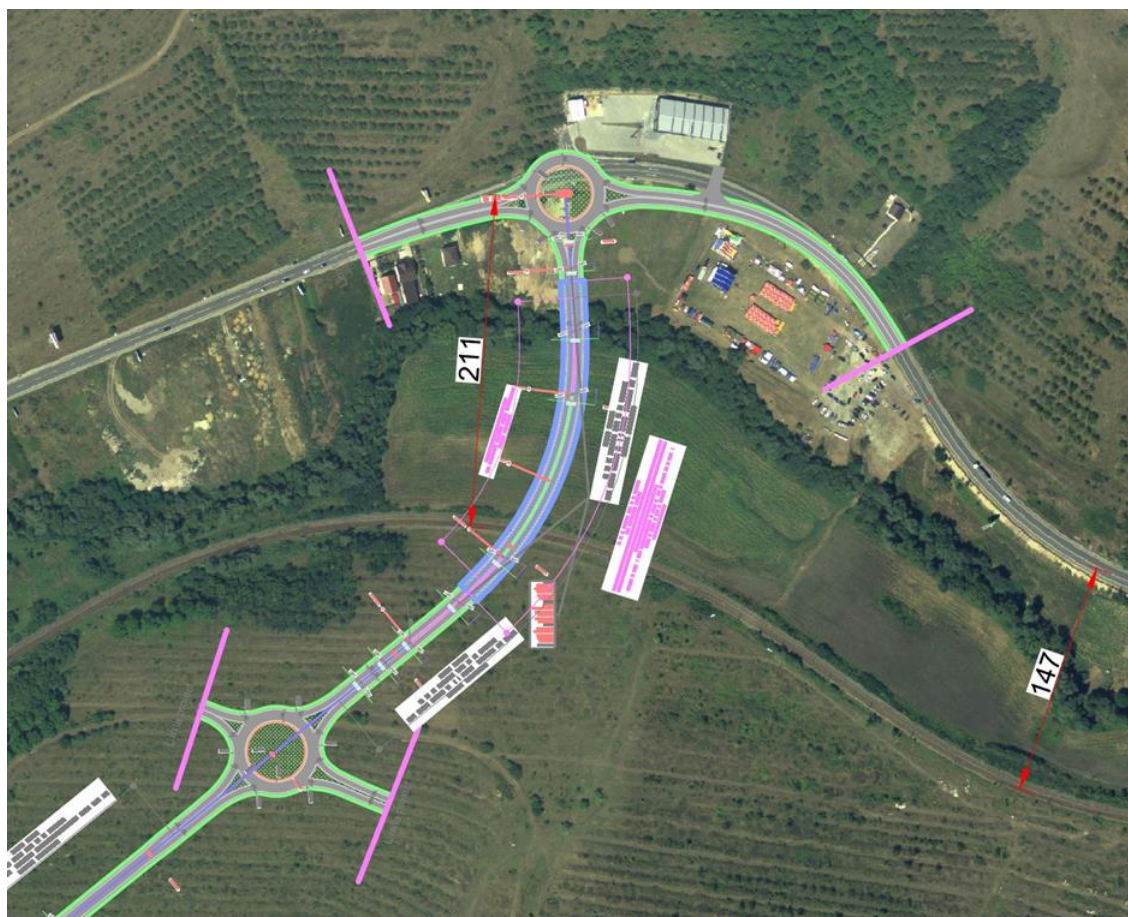

Figură 44 - Vedere ansamblu racordare B3 cu DN1F

PROIECTANT GENERAL - ASOCIEREA:

TRANSINVEST BUDAPEST kft., SPECIÁLTERV ÉPÍTŐMÉRNOKI kft., EXPLAN S.R.L., CADSIL S.R.L.

Parametrii tehnici sens giratoriu B3 km 6+372 la intersecția cu DN1F:

- Raza exterioară=25m, având o singură bandă de circulație în calea inelară, cu lățimea de 7m,
- Supralărgirea interioară de 1.5m și supralărgire exterioară de 1m.
- Lățimea brațelor în dreptul intrării în girație este de 4.50m iar lățimea brațelor la ieșire din sensul giratoriu este de 5.00m.
- Separația între zona de intrare și ieșire în girație se face cu insule denivelate retrase față de partea carosabilă a brațelor cu 50 cm , respectiv cu 1m față de inelul central.
- Razele exterioare ale brațelor de intrare în girație sunt de 30m
- Razele interioare ale brațelor la ieșire din girație sunt de 20m.

Prezentăm mai jos caracteristicile geometrice în plan adoptate pentru segmentul de traseu principal B3 și pentru sectorul de drum relocat al DN1F. Celelalte trasee având o lungime atât de scurtă sub 100 m (zona de racord) nu s-au prezentat detaliat în această fază de proiectare.

PROIECTANT GENERAL - ASOCIEREA:

TRANSINVEST BUDAPEST kft., SPECIÁLTERV ÉPITOMÉRNOKI kft., EXPLAN S.R.L., CADSIL S.R.L.

Tabel 141 Caracteristici geometrice în plan ptr Drum de legătură B 3

B3- Drum de legătură între TR35 Nod 5 (Florești) km 14+847.34 și DN1F(Baciu)												
B3-01-Drum de legătură între TR35 Nod 5 km 14+847.34 și DN1F km 9+167.46 (Baciu)												
B3-01-Drum de legătură între TR35 Nod 5 km 14+847.34 și DN1F km 9+167.46 (Baciu)	1	1	Aliniament	Aliniament	60 km/h	2.95m				0+000.00m	0+002.95m	
	2.1	2	C1	Clotoida cu arc de cerc central	Clotoida	80 km/h	75.00m		96.82m	0+002.95m	0+077.95m	19.0986 (g)
	2.2	2		Arc de cerc	Arc de cerc	80 km/h	134.07m	125.00m		0+077.95m	0+212.02m	68.2788 (g)
	2.3	2		Clotoida	Clotoida	80 km/h	75.00m		96.82m	0+212.02m	0+287.02m	19.0986 (g)
	3	3	Aliniament	Aliniament	80 km/h	37.15m				0+287.02m	0+324.16m	
	4.1	4	C2	Clotoida cu arc de cerc central	Clotoida	80 km/h	95.00m		151.00m	0+324.16m	0+419.16m	12.5998 (g)
	4.2	4		Arc de cerc	Arc de cerc	80 km/h	249.83m	240.00m		0+419.16m	0+668.99m	66.2696 (g)
	4.3	4		Clotoida	Clotoida	80 km/h	95.00m		151.00m	0+668.99m	0+763.99m	12.5998 (g)
	5	5	Aliniament	Aliniament	80 km/h	148.10m				0+763.99m	0+912.09m	
	6	6	Circulara	Arc de cerc	80 km/h	181.24m	650.00m			0+912.09m	1+093.33m	17.7511 (g)
	7	7	Aliniament	Aliniament	80 km/h	136.49m				1+093.33m	1+229.82m	
	8.1	8	C3	Clotoida cu arc de cerc central	Clotoida	80 km/h	100.00m		187.08m	1+229.82m	1+329.82m	9.0946 (g)
	8.2	8		Arc de cerc	Arc de cerc	80 km/h	135.12m	350.00m		1+329.82m	1+464.94m	24.5765 (g)
	8.3	8		Clotoida	Clotoida	80 km/h	100.00m		187.08m	1+464.94m	1+564.94m	9.0946 (g)
	9	9	Aliniament	Aliniament	80 km/h	500.49m				1+564.94m	2+065.43m	
	10	10	Clotida cap la cap	Arc de cerc	80 km/h	104.28m	650.00m			2+065.43m	2+169.70m	10.2132 (g)
	11	11	Aliniament	Aliniament	80 km/h	88.49m				2+169.70m	2+258.20m	
	12.1	12	C4	Clotoida cu arc de cerc central	Clotoida	80 km/h	95.00m		152.56m	2+258.20m	2+353.20m	12.3426 (g)
	12.2	12		Arc de cerc	Arc de cerc	80 km/h	89.48m	245.00m		2+353.20m	2+442.68m	23.2514 (g)
	12.3	12		Clotoida	Clotoida	80 km/h	95.00m		152.56m	2+442.68m	2+537.68m	12.3426 (g)
	13	13	Aliniament	Aliniament	80 km/h	205.97m				2+537.68m	2+743.65m	
	14	14	Circulara	Arc de cerc	80 km/h	391.09m	700.00m			2+743.65m	3+134.73m	35.5677 (g)
	15	15	Aliniament	Aliniament	80 km/h	425.58m				3+134.73m	3+560.31m	
	16	16	Aliniament	Aliniament	80 km/h	696.02m				3+560.31m	4+256.33m	
	17.1	17	C5	Clotoida cu arc de cerc central	Clotoida	80 km/h	115.00m		171.25m	4+256.33m	4+371.33m	14.3552 (g)
	17.2	17		Arc de cerc	Arc de cerc	80 km/h	491.99m	255.00m		4+371.33m	4+863.32m	122.8284 (g)
	17.3	17		Clotoida	Clotoida	80 km/h	115.00m		171.25m	4+863.32m	4+978.32m	14.3552 (g)
	18	18	Aliniament	Aliniament	80 km/h	463.73m				4+978.32m	5+442.06m	
	19.1	19	C6	Clotoida cu arc de cerc central	Clotoida	80 km/h	95.00m		152.56m	5+442.06m	5+537.06m	12.3426 (g)
	19.2	19		Arc de cerc	Arc de cerc	80 km/h	450.56m	245.00m		5+537.06m	5+987.62m	117.0758 (g)
	19.3	19		Clotoida	Clotoida	80 km/h	95.00m		152.56m	5+987.62m	6+082.62m	12.3426 (g)
	20	20	Aliniament	Aliniament	80 km/h	329.35m				6+082.62m	6+411.97m	
	21.1	21	C7	Clotoida cu arc de cerc central	Clotoida	80 km/h	80.00m		126.49m	6+411.97m	6+491.97m	12.7324 (g)
	21.2	21		Arc de cerc	Arc de cerc	80 km/h	113.17m	200.00m		6+491.97m	6+605.14m	36.0219 (g)
	21.3	21		Clotoida	Clotoida	60 km/h	80.00m		126.49m	6+605.14m	6+685.14m	12.7324 (g)
	22	22	Aliniament	Aliniament	60 km/h	47.26m				6+685.14m	6+732.39m	12.7324 (g)
Lungime amenajată în cadrul drumului de legătură					L=6665.34m							
B3-04-Relocare DN1F între km 8+920 și km 9+302.15 înfiintare sens Giratoriu												
B3-04-Relocare DN1F între km 8+920 și km 9+302.15 înfiintare sens Giratoriu	1	1	Aliniament	Aliniament	60km/h	27.82m				8+600.00m	8+627.82m	
	2.1	2	C1	Clotoida cu arc de cerc central	Clotoida	60km/h	75.00m		136.93m	8+627.82m	8+702.82m	9.5493 (g)
	2.2	2		Arc de cerc	Arc de cerc	60km/h	131.38m	250.00m		8+702.82m	8+834.20m	33.4544 (g)
	2.3	2		Clotoida	Clotoida	60km/h	75.00m		136.93m	8+834.20m	8+909.20m	9.5493 (g)
	3	3	Aliniament	Aliniament	60km/h	5.43m				8+909.20m	8+914.63m	
	4.1	4	C2	Clotoida cu arc de cerc central	Clotoida	60km/h	55.00m		90.83m	8+914.63m	8+969.63m	11.6714 (g)
	4.2	4		Arc de cerc	Arc de cerc	60km/h	91.12m	150.00m		8+969.63m	9+060.75m	38.6722 (g)
	4.3	4		Clotoida	Clotoida	60km/h	55.00m		90.83m	9+060.75m	9+115.75m	11.6714 (g)
	5	5	Aliniament	Aliniament	60km/h	51.71m				9+115.75m	9+167.46m	
	6	6	Aliniament	Aliniament	60km/h	38.87m				9+167.46m	9+206.33m	
	7	7	C3	Circulara	Arc de cerc	60km/h	95.82m	500.00m		9+206.33m	9+302.15m	12.2005 (g)
	8	8	Aliniament	Aliniament	60km/h	148.73m				9+302.15m	9+450.87m	
Lungime amenajată în cadrul drumului de legătură					L=382.15m							
Lungimea cumulată drumurilor și beretelor drumului B3 L= 7180.41m												

Drumul național DN1F pentru a se conecta conform normelor la giratoria prevăzută din cadrul B3 necesită o relocare a acestuia, începând cu poz km 8+920 și până la poz km 9+302.15 , pe o lungime de 382.15m.

Justificare pentru alegerea amplasamentului de conexiune a lui B3 cu DN1F

PROIECTANT GENERAL - ASOCIEREA:

TRANSINVEST BUDAPEST kft.. SPECIÁLTERV ÉPITOMÉRNOKI kft., EXPLAN S.R.L., CADSIL S.R.L.

Pe zona studiată a DN1F, traseul e format dintr-o succesiune de curbe: Prima e o curbă de dreaptă cu $R=250m$, iar a doua o curbă cu raza $R=190m$. Curbele sunt racordate cu clotoidă.

În lungul lui DN1F la ieșirea din localitatea Baciș spre Zalău există un culoar îngust, pe care întâlnim următoarele constrângeri:

- Calea ferată
- Pârâul Nădaș
- Drumul Național 1F

Drumul de legătură B3 se intersectează cu cele 3 elemente pe direcție perpendiculară.

Calea ferată este poziționată la limita albiei majore a pârâului Nădaș, pe malul drept, pe prima terasă a dealurilor învecinate. Linia de CF este magistrala CFR 300 (București Nord-Oradea Linia 1+Linia 2, $km\ proiect=6+516.22=km\ 509+053.73$ pe L1 și $km\ proiect= km6+516.22=km\ 509+053.73$ pe L2 . Aceasta traversează Pârâul Nădaș la $km\ 6+645.69$ (gabarit CF Linia 1 (șina exterioară)- $H=9.07m$ pe stânga și 9.50 pe dreapta, iar pe Linia 2 $H=9.40$ pe stânga și 9.81 pe dreapta).

DN1F este poziționat pe malul stâng al albiei majore a pârâului Nădaș, la baza versantului.

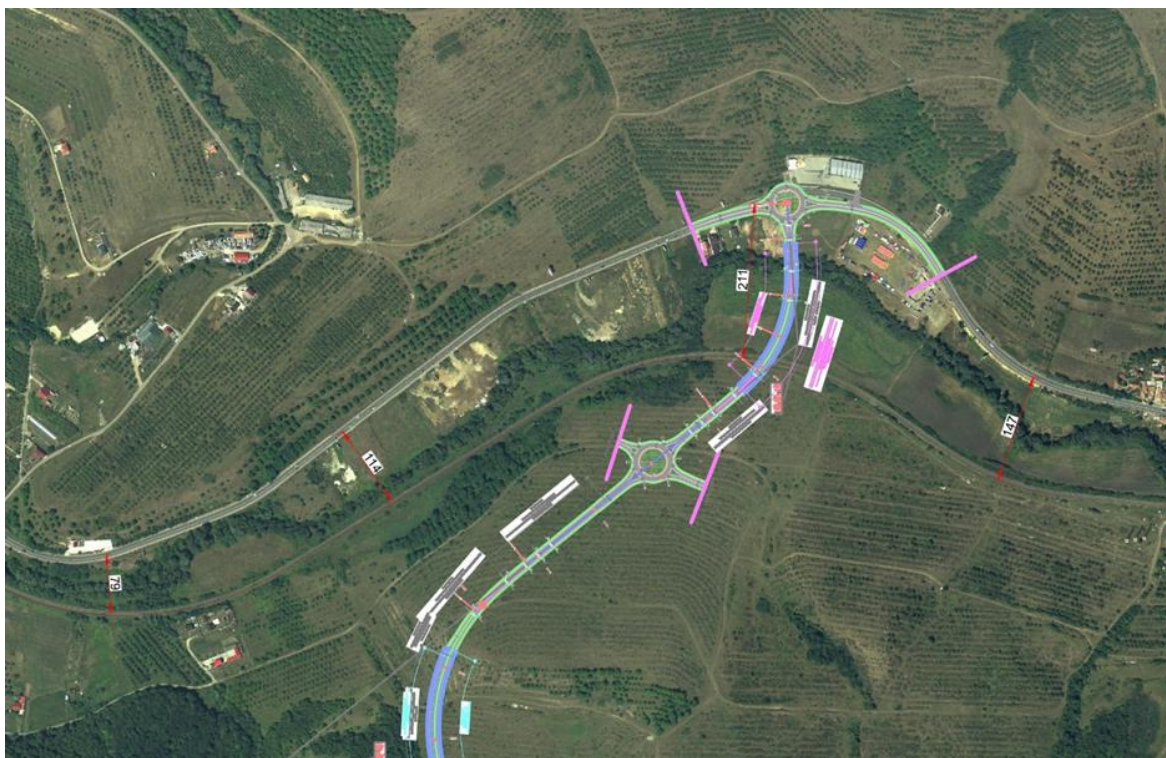

Figură 45 - Imagine ansamblu intersecție B3 cu DN1F

PROIECTANT GENERAL - ASOCIEREA:

TRANSINVEST BUDAPEST kft., SPECIÁLTERV ÉPITOMÉRNOKI kft., EXPLAN S.R.L., CADSIL S.R.L.



Figură 46 - Vizualizare DN1F, Pârâul Nadăș, linia de C.F (pe direcție oblică, de la stânga la dreapta)

PROIECTANT GENERAL - ASOCIEREA:

TRANSINVEST BUDAPEST kft., SPECIÁLTERV ÉPÍTŐMÉRNOKI kft., EXPLAN S.R.L., CADSIL S.R.L.

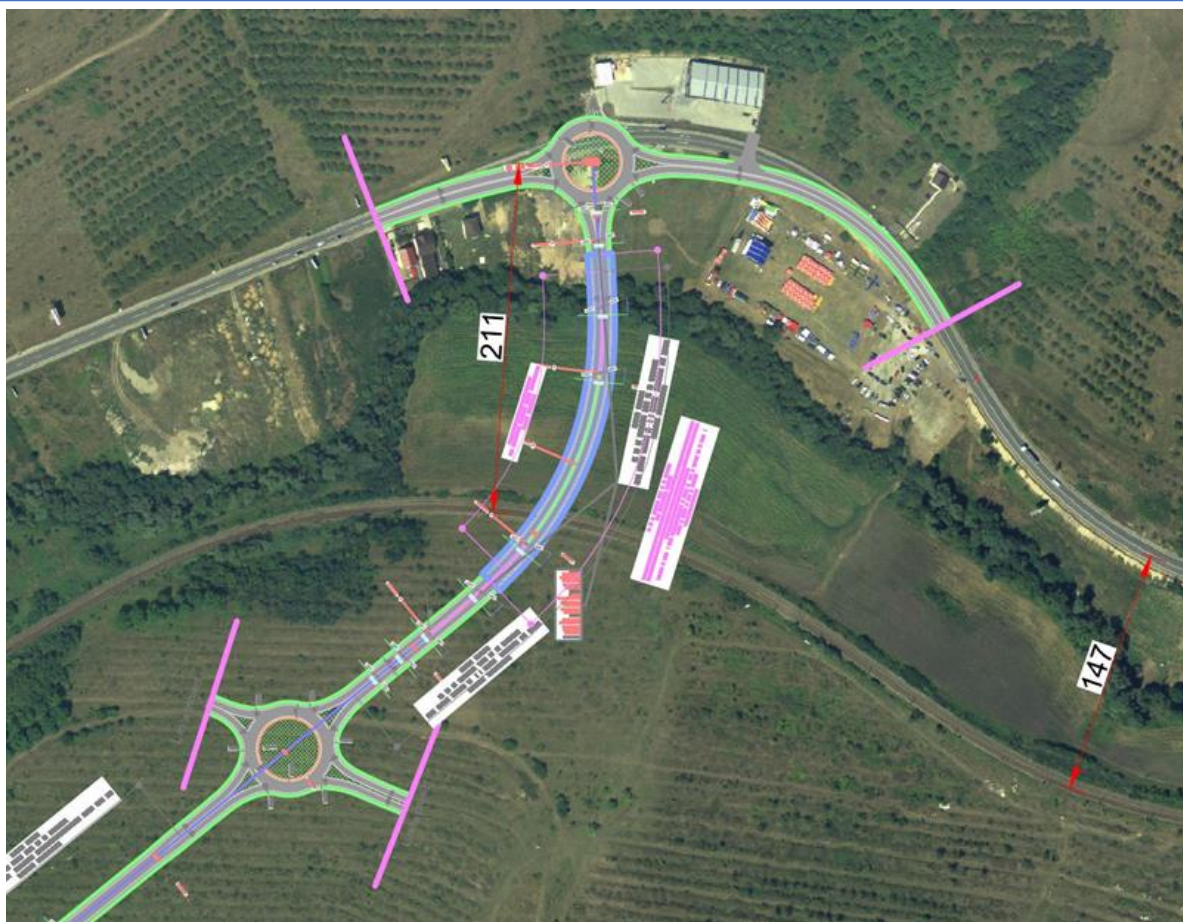

Figură 47 - Vizualizare ansamblu amenajare /relocare DN1F parțial pe zona girăției cu B3

Având în vedere situația din teren, proiectantul a identificat poziția pe DN1 aleasă pentru realizarea intersecției giratorii proiectată ca fiind singura secțiune în care această intersecție se poate realiza pe sectorul de drum cuprins între ieșirea din Baci (poz km 8+527.46 și localitatea Suceag (poz km 10+837.46).

Mai precis spus, este zona cea mai largă pentru realizarea girăției, secțiune în care există posibilitate de continuare a drumului B3 și de închidere a inelului Centurii Nord a Municipiului Cluj Napoca .

Cota căii ferate în zona traversată este aproximativ egală cu cota drumului DN1F și anume +362 m.

Datorită limitărilor de gabarit de la calea ferată și a limitării pantei impuse de normative pe viaductul care leagă girăția cu DN1F și traversează pârâul Nadăș și calea ferată, pasaj în lungime de 312m, a fost necesară ridicarea niveletei drumului național DN F cu până la 1.28m

Din aceste considerente a fost necesară supraînălțarea drumului național DN1F între km 8+920 și km 9+302.15, pe lungimea de 382.15m.

PROIECTANT GENERAL - ASOCIEREA:

TRANSINVEST BUDAPEST kft., SPECIÁLTERV ÉPITOMÉRNOKI kft., EXPLAN S.R.L., CADSIL S.R.L.

8.8.2 Profil longitudinal

Drumul se desprinde din girația superioară prevăzută la nodul rutier 5, de la o cota proiectată 404.68 m, se dezvoltă pe o urcare continuă până în zona km 2+100, cu o declivitate medie de +5.7% traversând un versant deluros- zona Pădurii Hoia. De la km 2+100 drumul coboară cu declivități cuprinse în intervalul -3.5 – 0.4% până în zona de ieșire din tunel 2 la km 4+600. De aici drumul va avea o coborâre mai accentuată, cu o declivitate medie de -5.7% până la capătul drumului B3 și intersecția cu DN1F, unde ne închidem pe cota proiectată de 364.17m.

Drumul proiectat are un traseu specific unui drum de coastă (creasta), cu alternanțe de profil rambleu/debleu, sau profile mixte.

Traseul B3 ajunge la cel mai înalt punct la cota de 509.709 m, iar cel mai înalt punct de pe amplasamentul traseului este 537.20 m, unde este prevăzut un tunel, la cota proiectată de 497.03 m

Pe zona relocată a DN1F declivitățile pe acesta s-au limitat la 0.67%.

Toate ramurile de intrare respectiv de ieșire sunt cu declivități orientate dinspre girație spre exteriorul acesteia, astfel că punctele de minim să nu fie în zona girației.

Prezentăm mai jos caracteristicile geometrice în profil longitudinal adoptate pentru fiecare segment de drum/traseu care intră în componența lui B3.

Tabel 142 Caracteristici geometrice în profil longitudinal adoptate ptr traseele drum leg B 3

Nume aliniament: PL B3-01						
Pozitie kilometrica: de la 0+000.00, la : 6+732.39						
Poz. km	Viteza [km/h]	panta intrare[%]	panta iesire[%]	m[%]	Lungime[m]	Raza[m]
0+050.56	0	-1.50%	4.00%	5.50%	33	601
0+120.00	0	4.00%	5.70%	1.70%	68.48	4000
0+800.00	0	5.70%	6.00%	0.30%	135	45000
1+379.00	0	6.00%	4.00%	-2.00%	120	6000
2+117.00	0	4.00%	-3.50%	-7.50%	337.5	4500
2+638.81	0	-3.50%	-1.30%	2.20%	159.85	7400
3+250.00	0	-1.30%	-0.40%	0.90%	168.33	18000
4+545.45	0	-0.40%	-5.70%	-5.30%	317.71	6000
5+047.44	0	-5.70%	-6.00%	-0.30%	129	43000
5+363.86	0	-6.00%	-5.70%	0.30%	126	42000
6+187.12	0	-5.70%	-4.00%	1.70%	64.6	3800
6+247.04	0	-4.00%	1.50%	5.50%	49.5	900
6+387.94	0	-2.00%	-5.70%	-3.70%	74	2000
6+678.16	0	-5.70%	1.50%	7.20%	53.9	749
Nume aliniament: PL B3 -02						
Pozitie kilometrica: de la 0+000.00, la : 0+210.37						

PROIECTANT GENERAL - ASOCIEREA:

TRANSINVEST BUDAPEST kft.. SPECIÁLTERV ÉPITOMÉRNOKI kft., EXPLAN S.R.L., CADSIL S.R.L.

Poz. km	Viteza [km/h]	panta intrare[%]	panta iesire[%]	m[%]	Lungime[m]	Raza[m]
0+052.02	0	-2.50%	-4.00%	-1.50%	45	3000
Nume aliniament: PL B3 -03						
Pozitie kilometrica: de la 0+000.00, la : 0+197.71						
Poz. km	Viteza [km/h]	panta intrare[%]	panta iesire[%]	m[%]	Lungime[m]	Raza[m]
0+056.81	0	-2.50%	-4.00%	-1.50%	45	3000
Nume aliniament: PL B3-04						
Pozitie kilometrica: de la 8+950.00, la : 9+300.00						
Poz. km	Viteza [km/h]	panta intrare[%]	panta iesire[%]	m[%]	Lungime[m]	Raza[m]
9+055.82	0	-0.50%	2.50%	3.00%	100.51	3339
9+254.29	0	-1.70%	0.70%	2.40%	84.53	3500

8.8.3 Profilul transversal tip

Conform clasei tehnice a drumului III- drum național cu două benzi de circulație (o bandă/sens), platforma drumului în cale curentă are următoarele caracteristici:

- lățime platformă 10,00 m
- lățime parte carosabilă 7,00 m
- acostamente 2 x 1,50 = 3,00 m.

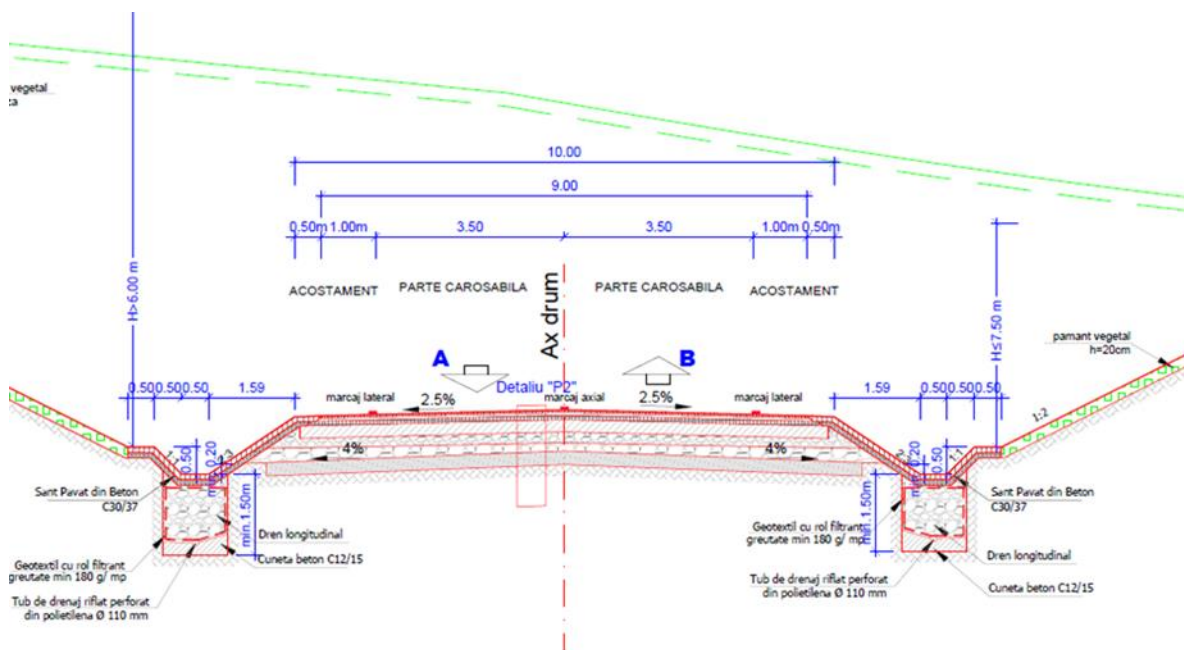

Figură 48 - Profil transversal tip B3

PROIECTANT GENERAL - ASOCIEREA:

TRANSINVEST BUDAPEST kft., SPECIÁLTERV ÉPITOMÉRNOKI kft., EXPLAN S.R.L., CADSIL S.R.L.

Pe sectorul de drum în care este prevăzută banda a treia, platforma drumului are lățimea de 13.50 m cu următoarea alcătuire:

- Carosabil: $2 \times 3.50 \text{ m} = 10.50 \text{ m}$
- Acostament: $2 \times 1.50 = 3 \text{ m}$

Separatoare de hidrocarburi și bazine de infiltrație

Nr ctr	Drum	Separator (poz. km)		Bazine de infiltrație (poz. km)	
		stânga	dreapta	stânga	dreapta
1	B3		0+050		
2	B3		0+515		
3	B3		0+975		
4	B3		1+425		
5	B3		2+170		
6	B3		2+375		
7	B3		2+670		
8	B3		2+975		
9	B3		3+305		
10	B3		3+810		
11	B3		3+935		
12	B3		4+835		
13	B3		4+920		
14	B3		5+575		
15	B3		5+910		
16	B3		6+480		
17	B3		6+665		

8.8.4 Scurgerea apelor și dispozitive de colectare și evacuare ape podețe

Dispozitivele de colectare și evacuare a apelor de pe platforma drumului prevăzute sunt: șanțuri trapezoidale din beton C30/37, pozate pe un pat de nisip de 10 cm.

Șanțurile sunt prevăzute cu drenuri realizate din material drenant, pozate pe o cunetă din beton.

Corpul drenului este învelit în geotextil cu rol anticontaminant și rol filtrant cu greutate de 180g/mp.

La partea superioară a cunetei din beton se va prevedea un tub de drenaj, riflat, cu diametrul de 110mm, care va asigura evacuarea apei din corpul drenului către căminele de vizitare drenuri.

PROIECTANT GENERAL - ASOCIEREA:

TRANSINVEST BUDAPEST kft., SPECIÁLTERV ÉPITOMÉRNOKI kft., EXPLAN S.R.L., CADSIL S.R.L.

Căminele de vizitare sunt dispuse în lungul drumului la distanțe interax între 50 și 70 m și sunt realizate din tuburi din beton prefabricate.

ACOSTAMENT

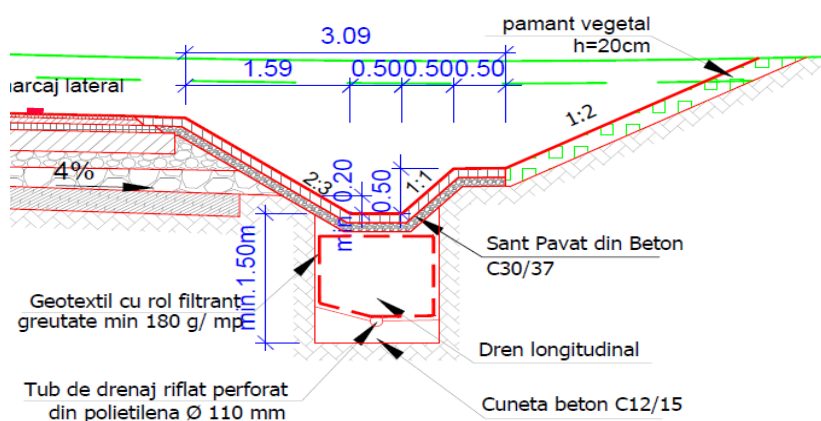

Figură 49 - Sistem de colectare și evacuare a apelor pluviale de pe drum de legătură B3

Podețe

Tabel 143 PODEȚE AMPLASATE PE DRUMURI DE LEGATURA

PODEȚE AMPLASATE PE DRUMURI DE LEGATURA						Soluție constructivă
Nr. Crt.	Poz km ax DL	Bief	Denumire	Dimensiuni [m]		
				Înaltim e	Deschider e	
Drum de legatura B3						
1	0+040		Subtraversare	2.1	2.1	beton monolit
2	0+040		Subtraversare	2.1	2.1	beton monolit
3	0+877.445	Bief B3.1	Vale nenominalizata	2.1	2.1	beton monolit
4	2+682.319	Bief B3.4	Vale nenominalizata	2.1	2.1	beton monolit
5	2+988.784	Bief B3.5	Vale nenominalizata	2.1	2.1	beton monolit

PROIECTANT GENERAL - ASOCIEREA:

TRANSINVEST BUDAPEST kft., SPECIÁLTERV ÉPITOMÉRNOKI kft., EXPLAN S.R.L., CADSIL S.R.L.

6	4+833.555	Bief B3.8	Vale nenominalizata	2.1	2.1	beton monolit
7	4+923.054	Bief 3.9	Vale nenominalizata	2.1	2.1	beton monolit
8	5+556.101	Bief B3.10 + Bief B3.11	Vale nenominalizata	2.1	2.1	beton monolit

Separatoare de hidrocarburi:

Tabel 144 Separatoare de hidrocarburi:

Separatoare hidrocarburi pe Drumuri de Legatura			
Nr crt.	Drum legatura	Amplasare	
		Stanga	Dreapta
1	B3		0+050
2			0+515
3			0+975
4			1+425
5			2+170
6			2+375
7			2+670
8			2+975
9			3+305
10			3+810
11			3+935
12			4+835
13			4+920
14			5+575
15			5+910
16			6+480
17			6+665

8.8.5 Lucrări de artă proiectate:-poduri, pasaje , viaducte

Pe drumul de legătură B3 sunt prevăzute 7 structuri, având următoarele caracteristici principale:

Tabel 145 Tabel centralizator cu structurile de pe drumul de legătură B3:

Nr. Crt	Denumire	Pozitionare	Poz km start	Poz km final	Lungime	Structura
1	B3-01-S1	Drum de legatura B3	0+493.61	0+541.9	48.29	Viaduct pe B3-01 peste drum agricol asfaltat km 0+518.19
2	B3-01-S2		1+411.23	1+459.24	48.00	Pod de incrucisare pe B3-01

PROIECTANT GENERAL - ASOCIEREA:

TRANSINVEST BUDAPEST kft., SPECIÁLTERV ÉPITOMÉRNOKI kft., EXPLAN S.R.L., CADSIL S.R.L.

3	B3-01-S3		2+164.54	2+390.95	226.40	Pod de incrucisare pe B3-01
4	B3-01-S4		3+293.5	3+340.9	47.40	Pod de incrucisare pe B3-01
5	B3-01-S5		3+789.5	3+934.3	144.80	Pod de incrucisare pe B3-01
6	B3-01-S6		5+739.18	5+925.23	186.05	Pod de incrucisare pe B3-01
7	B3-01-S7		6+460.72	6+676.61	215.89	Pasaj superior pe B3-01 peste magistrala CFR 300 (Bucuresti Nord-Oradea Linia 1+Linia 2(km proiect=6+516.22=km 509+053.73 pe L1 și kmproiect=km6+516.22 =km 509+053.73pe L2) și traverseaza Raul Nadas la km 6+645.69 (gabarit CF Linia 1 (sina exteriora)-H=9.07m pe stanga și 9.50 pe dreapta iar pe Linia 2 H=9.40 pe stanga și 9.81 pe dreapta)

Solutiile tehnice detaliate ale structurilor sunt prezentate la **Volumul 5.6 Lucrări de poduri, pasaje, viaducte din cadrul SF final.**

8.8.6 Lucrări de tuneluri

Drumul de legătură B3 are prevăzute 2 tuneluri, după cum urmează:

Tunelul denumit B3-01-T4, amplasat pe B3 drum de legătură Florești Baciuc – zona Pădure Hoia , începe la poz km 1+591.696 și se întinde până la km 2+042.03, având o lungime de L=450.336m,. Acest tunel servește pentru ambele sensuri de circulație și se va realiza în sistem de galerie cu sprijiniri, prin forare subterană, folosind metoda vieneză, cu scut sau alte metode mai noi.

Tunelul denumit B3-01-T5 amplasat pe B3 drum de legătură Florești Baciuc – zona Padure Hoia , începe la poz km 4+329.99 și se intinde până la km 4+640.19, având o lungime de L=310.202m.

Acest tunel servește pentru ambele sensuri de circulație și prevede inclusiv o bandă de inserție pentru vehicule lente pe partea stângă, sensul de mers Baciuc DN1F – TR35 Florești. Acest tunel este prevăzut a se realiza în sistem de galerie cu sprijiniri, prin forare subterană, folosind metoda vieneză, cu scut sau alte metode mai noi.

PROIECTANT GENERAL - ASOCIEREA:

TRANSINVEST BUDAPEST kft.. SPECIÁLTERV ÉPITOMÉRNOKI kft., EXPLAN S.R.L., CADSIL S.R.L.

Tabel 146 Tabel centralizator cu tunelurile pe drumul de legătură B3

Nr crt.	Denumire structură	Descriere structură	Tip structură	Lungime [m]	Poz km început	Poz km sfârșit
1	B3-01-T4	Tunel pe B3-01 Tunel 4	Tunel 4	450.336	1+591.696	2+042.032
2	B3-01-T5	Tunel pe B3-01 Tunel 5	Tunel 5	310.202	4+329.993	4+640.195

Sistemul rutier prevazut în cele două tuneluri este alcătuit din:

- -4 cm MAS16- strat uzură
- -6 cm BAD22.4 strat de legătură
- -10cm AB22.4- strat de bază
- -18 cm strat de fundație superior din agregate legate cu liant hidraulic
- -15 cm strat de fundație din agregate nelegate
- -membrană hidroizolantă

Structura de rezistență a tunelurilor este formată din:

- Teren natural
- 20 cm beton C35/45 torcretat
- Membrană hidroizolantă
- 90cm beton C35/45

În secțiune transversală tunelul T4 este alcătuit din :

- -parte carosabilă 2x3.50m
- -banda de ghidaj 2x0.75m
- -trotuar de serviciu: 2x1.00m

Lățimea utilă în tunel este de 10.50m.

PROIECTANT GENERAL - ASOCIEREA:

TRANSINVEST BUDAPEST kft., SPECIÁLTERV ÉPITŐMÉRNÖKI kft., EXPLAN S.R.L., CADSIL S.R.L.

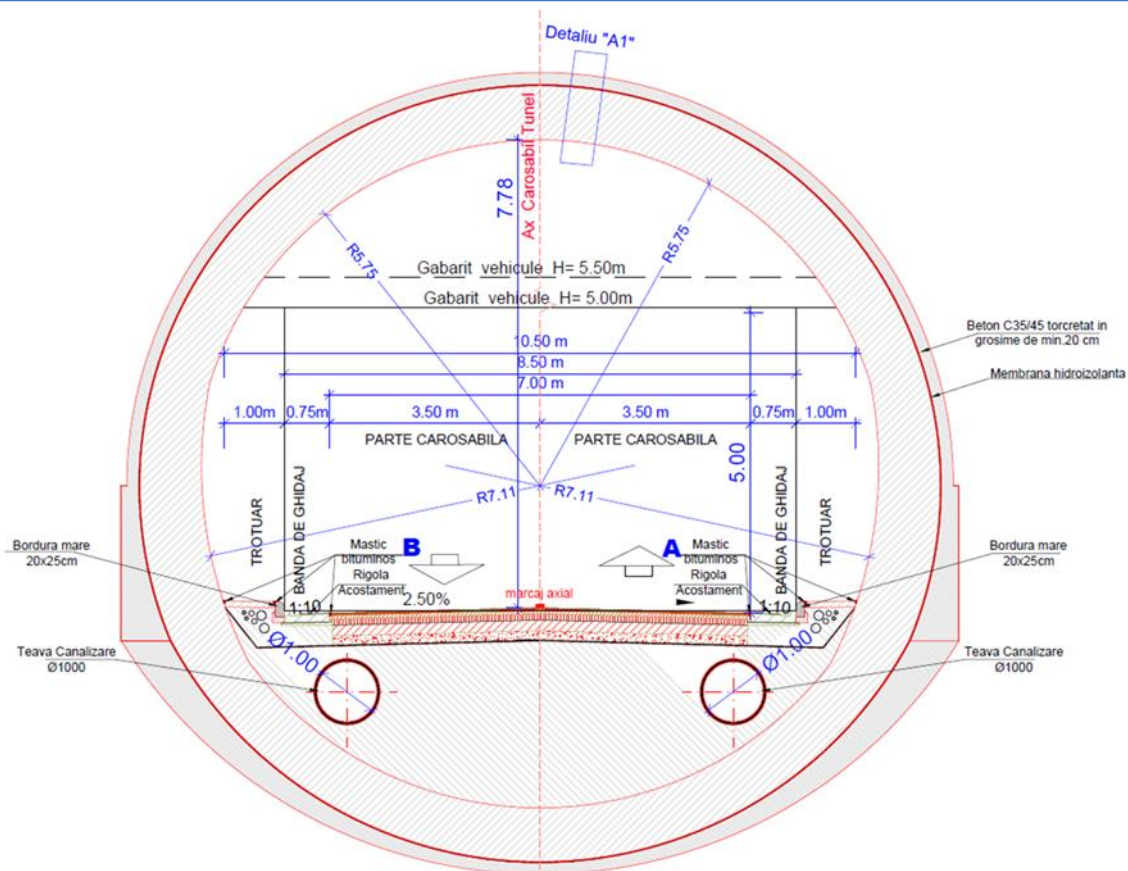

Figură 50 - Figura secțiune transversală tunel T 4

Secțiunea transversală la tunelul T5 este alcătuită din:

- -parte carosabilă 3x3.50m (include banda a treia)
- -banda de ghidaj 2x0.75m
- -trotuar de serviciu: 2x1.00m

Lățimea utilă în tunel este de 14.00m.

PROIECTANT GENERAL - ASOCIEREA:

TRANSINVEST BUDAPEST kft., SPECIÁLTERV ÉPITOMÉRNOKI kft., EXPLAN S.R.L., CADSIL S.R.L.

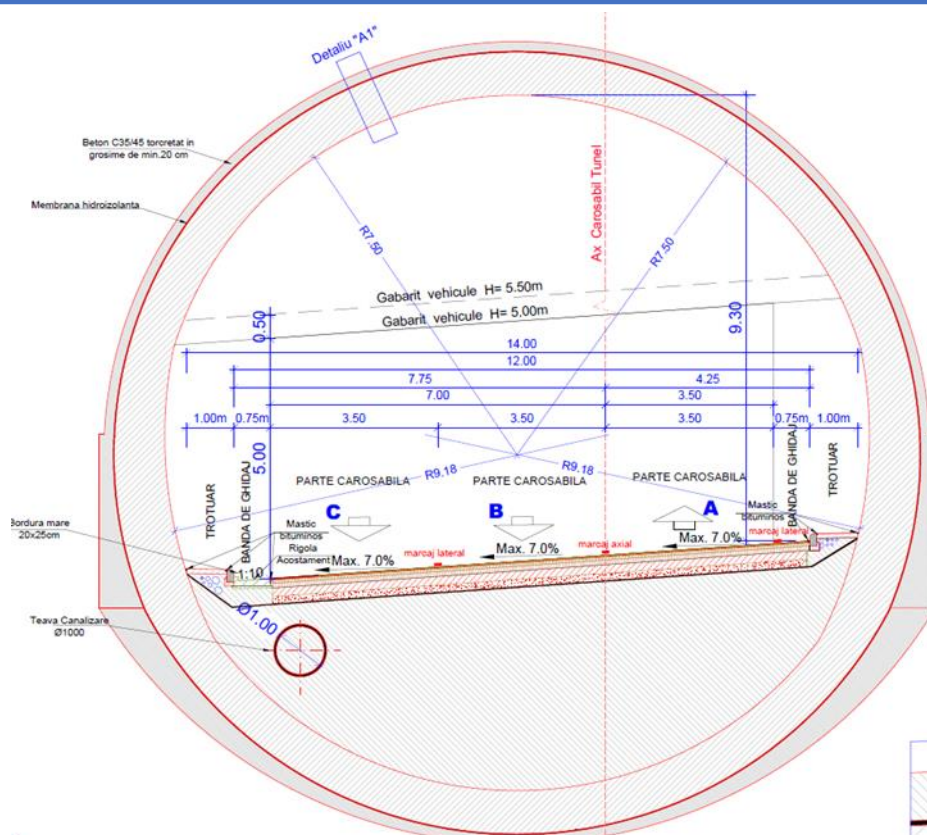

Figură 51 -Figura secțiune transversală tunel T 4

PROIECTANT GENERAL - ASOCIEREA:

TRANSINVEST BUDAPEST kft., SPECIÁLTERV ÉPITOMÉRNOKI kft., EXPLAN S.R.L., CADSIL S.R.L.

8.9 DRUM DE LEGĂTURĂ B4

8.9.1 Traseul în plan

Drumul de legătură B4 asigură legătură între Centura Metropolitană TR 35 de la girăția inferioară a nodului rutier nr. 7, amplasat la poz km 18+839.87 și Spitalul Regional de urgență amplasat în localitatea Florești.

Desprinderea din TR 35 se face prin girăția inferioară prevăzută în cadrul nodului rutier 7, care are următorii parametri tehnici, avizați la Direcția Siguranța Circulației CNAIR prin aviz nr. 92/92034/31.12.2021.

Tabel 147 Parametrii tehnici nod rutier 7

Nod		Nod 7	
Localitate		Cluj-Napoca 2	
Descriere, repere		Dr. leg. B4.2 (Acces 2 S.R.U.+Str. Bucium)	
Poziție km		18+839.87	
Parametrii generali ai girăției	Tip girăție	inferioară	
	Număr brațe	4	
	Diametrul insulei centrale (m)		46
	Lățimea supralargirii interioare (m)		2
	Diametru interior al părții carosabile (m)		50.0
	Număr benzi în giratie		2
	Banda 1 Lățime (m)		5.5
	Banda 2 Lățime (m)		5.5
	Lățimea părții carosabile în giratie (m)		11.0
	Lățimea supralargirii exterioare (m)		1.0
	Diametru exterior al giratiei (m)		72
	Diametru exterior al giratiei(inclusiv supralargirea)		74.0

Drumul de legătură B4 este compus din 3 sectoare de drum, astfel:

- B4.1 care se suprapune cu DN1, pornește de la nodul N la ieșire din cartierul Mănăstur și se termină în drept cu accesul la Spitalul Regional de Urgență Cluj din comuna Florești, la km 482+668.45 pe DN1

PROIECTANT GENERAL - ASOCIEREA:

TRANSINVEST BUDAPEST kft., SPECIÁLTERV ÉPITOMÉRNOKI kft., EXPLAN S.R.L., CADSIL S.R.L.

- B4.2, drum nou cu profil de stradă, care pornește din girația inferioară de la nodul 7 amplasat în zona străzii Bucium și continuă pe partea de sud vest a zonei Colina, și asigură legătură între Nodul 7 km 18+839.87 la TR35 și Spitalul Regional de Urgență
- B4.3 Strada existentă care asigură legătură între B4-01 (DN1) km 482+668.45 și B4-2-01 (Acces SRU) km 1+710.27

Prezentăm mai jos în centralizator traseele din care este compus drumul de legătură B4:

Tabel 148 Centralizator trasee pentru nod rutier 7

B4 -Drum de legătura între Nod 7+Nod "N" (Bucium+ Nod "N", Cluj-Napoca) și S.R.U. (Florești)		
Denumire drum	Descriere	Lungime [m]
B4.1 -Modernizare DN1 între (NOD "N" Cluj Napoca) și S.R.U. (Florești)		
B4-01	Modernizare DN1 între km 481+500(limita Municipiul Cluj Napoca) și km 483+655	2 155.00
B4.2 asigură legătura directă între TR35 Nod 7 (Bucium, Cluj-Napoca) - S.R.U. (Florești)		
B4-02	Drum de legătura între Nodul 7 km 18+839.87 la TR35 și Spitalul Regional de Urgență	2 181.95
B4-02-01	Alee pistă pentru biciclete și trotuar acces în zona Colina	580.00
B4-02-02	Strada Valea Gârboului	215.00
B4-02-03	Strada nr 25 -în proiectare din Etapa II	100.00
B4-02-04	Alee pistă pentru biciclete și trotuar subtraversare B4-3	273.54
B4-02-05	Alee pista pentru biciclete și trotuar legătura între B4-2-01 și B4-02-08	142.02
B4-02-06	Asigură legătura între B4-02-01 (Acse SRU) și străzile alăturate	226.15
B4-02-07	Strada de legătură cu Centura Sud Florești	430.00
B4-02-08	Relocare parcări afectate	152.64
B4.3 Asigură legătura între B4-01 și B4-02 în zona "Metro"		
B4-03	Strada existentă care asigură legătura între B4-01 (DN1) km 482+668.45 și B4-2-01 (Acces SRU) km 1+710.27	332.07
Lungime amenajată în cadrul drumului de legatură		6 788.37

Caracteristicile traseului în plan sunt prezentate mai jos

PROIECTANT GENERAL - ASOCIEREA:

TRANSINVEST BUDAPEST kft., SPECIÁLTERV ÉPITOMÉRNOKI kft., EXPLAN S.R.L., CADSIL S.R.L.

Tabel 149 Caracteristici geometrice în plan ptr Drumul de legătură B 4

B4 - Drum de legătură între Nod 7+Nod "N" (Bucium+ Nod "N", Cluj-Napoca) și S.R.U. (Florești)										
B4.1 - Modernizare DN1 între (NOD "N" Vluș Napoca) și S.R.U. (Florești)										
Sens de mers în sens kilometraj (inspre Florești -A3)										
B4.1- Modernizare DN1 între (NOD "N" Vluș Napoca) și S.R.U. (Florești)	1	1	Aliniament	Aliniament	60 km/h	346.21m			481+147.42m	481+493.63m
	2	2	Aliniament	Aliniament	60 km/h	115.13m			481+493.63m	481+608.75m
	3	3	Aliniament	Aliniament	60 km/h	154.67m			481+608.75m	481+763.42m
	4	4	C1	Circulara	Arc de cerc	60 km/h	82.79m	1200.00m	481+763.42m	481+846.21m 4.3922 (g)
	5	5	Aliniament	Aliniament	60 km/h	81.39m			481+846.21m	481+927.60m
	6	6	Circulara	Arc de cerc	60 km/h	76.07m	11000.00m		481+927.60m	482+003.67m 0.4402 (g)
	7	7	C2	Aliniament	Aliniament	60 km/h	129.30m		482+003.67m	482+132.97m
	8	8	Aliniament	Aliniament	60 km/h	184.66m			482+132.97m	482+317.62m
	9	9	C3	Circulara	Arc de cerc	60 km/h	142.76m	1000.00m	482+317.62m	482+460.38m 9.0883 (g)
	10	10	Aliniament	Aliniament	60 km/h	3.42m			482+460.38m	482+463.80m
	11	11	C4	Circulara	Arc de cerc	60 km/h	91.21m	2500.00m	482+463.80m	482+555.01m 2.3227 (g)
	12	12	Aliniament	Aliniament	60 km/h	520.24m			482+555.01m	483+075.25m
	13	13	C5	Circulara	Arc de cerc	60 km/h	72.86m	1800.00m	483+075.25m	483+148.11m 2.5768 (g)
	14	14	Aliniament	Aliniament	60 km/h	188.26m			483+148.11m	483+336.37m
	15	15	C6	Circulara	Arc de cerc	60 km/h	99.41m	700.00m	483+336.37m	483+435.78m 9.0409 (g)
	16	16	Aliniament	Aliniament	60 km/h	9.32m			483+435.78m	483+445.10m
	17	17	C7	Circulara	Arc de cerc	60 km/h	124.04m	1200.00m	483+445.10m	483+569.14m 6.5803 (g)
	18	18	Aliniament	Aliniament	60 km/h	110.45m			483+569.14m	483+679.59m
Lungime amenajată în cadrul drumului de legătură					L=2155.00m					
Sens de mers în sens invers kilometraj (inspre Cluj-Napoca)										
B4.1- Modernizare DN1 între (NOD "N" Vluș Napoca) și S.R.U. (Florești)	1	1	Aliniament	Aliniament	60 km/h	110.45m			0+000.00m	0+110.45m
	2	2	C1	Aliniament	Aliniament	60 km/h	124.04m	1200.00m	0+110.45m	0+234.49m 6.5803 (g)
	3	3	Aliniament	Aliniament	60 km/h	9.32m			0+234.49m	0+243.81m
	4	4	C2	Circulara	Arc de cerc	60 km/h	99.41m	700.00m	0+243.81m	0+343.22m 9.0409 (g)
	5	5	Aliniament	Aliniament	60 km/h	188.26m			0+343.22m	0+531.48m
	6	6	C3	Circulara	Arc de cerc	60 km/h	72.86m	1800.00m	0+531.48m	0+604.34m 2.5768 (g)
	7	7	Aliniament	Aliniament	60 km/h	520.24m			0+604.34m	1+124.58m
	8	8	C4	Circulara	Arc de cerc	60 km/h	91.21m	2500.00m	1+124.58m	1+215.79m 2.3227 (g)
	9	9	Aliniament	Aliniament	60 km/h	42.10m			1+215.79m	1+257.89m
	10	10	C5	Circulara	Arc de cerc	60 km/h	71.78m	3100.00m	1+257.89m	1+329.66m 1.4740 (g)
	11	11	#REF!	Aliniament	60 km/h	267.66m			1+329.66m	1+597.33m
	12	12	C6	Circulara	Arc de cerc	60 km/h	113.20m	300.00m	1+597.33m	1+710.53m 24.0225 (g)
	13	13	Aliniament	Aliniament	60 km/h	57.29m			1+710.53m	1+767.82m
	14	14	C7	Circulara	Arc de cerc	60 km/h	70.79m	250.00m	1+767.82m	1+838.61m 18.0256 (g)
	15	15	Aliniament	Aliniament	60 km/h	0.69m			1+838.61m	1+839.29m
	16	16	C8	Circulara	Arc de cerc	60 km/h	82.79m	1200.00m	1+839.29m	1+922.08m 4.3922 (g)
	17	17	Aliniament	Aliniament	60 km/h	154.67m			1+922.08m	2+076.75m
	18	18	Aliniament	Aliniament	60 km/h	115.13m			2+076.75m	2+191.88m
	19	19	Aliniament	Aliniament	60 km/h	346.21m			2+191.88m	2+538.09m
B4.2 asigura legătura directă între TR35 Nod 7 (Bucium, Cluj-Napoca) - S.R.U. (Florești)										
B4.2 asigura legătura directă între TR35 Nod 7 (Bucium, Cluj-Napoca) - S.R.U. (Florești)	1	1	Aliniament	Aliniament	25 km/h	30.51m			0+000.00m	0+030.51m
	2.1	2	C5	Clotida cap la cap	Clotoida	25 km/h	45.00m	37.41m	0+030.51m	0+075.51m 46.0692 (g)
	2.2	2		Clotoida	Clotoida	25 km/h	55.00m	41.35m	0+075.51m	0+130.51m 56.3068 (g)
	3	3	Aliniament	Aliniament	60 km/h	187.34m			0+130.51m	0+317.85m
	4	4	Aliniament	Aliniament	60 km/h	169.55m			0+317.85m	0+487.40m 26.9842 (g)
	5	5	Aliniament	Aliniament	60 km/h	19.18m			0+487.40m	0+506.58m
	6.1	6	C1	Clotoida cu arc de cerc central	Clotoida	60 km/h	95.00m	137.84m	0+506.58m	0+601.58m 15.1197 (g)
	6.2	6		Arc de cerc	Arc de cerc	60 km/h	234.50m		0+601.58m	0+836.08m 74.6445 (g)
	6.3	6		Clotoida	Clotoida	60 km/h	95.00m	137.84m	0+836.08m	0+931.08m 15.1197 (g)
	7	7	Aliniament	Aliniament	60 km/h	95.82m			0+931.08m	1+026.90m
	8	8	C4	Aliniament	Aliniament	60 km/h	208.76m		1+026.90m	1+235.66m
	9	9	Aliniament	Aliniament	60 km/h	225.08m			1+235.66m	1+460.74m 35.8228 (g)
	10	10	C5	Aliniament	Aliniament	60 km/h	249.52m		1+460.74m	1+710.27m
	11	11	Aliniament	Aliniament	60 km/h	157.75m			1+710.27m	1+868.02m
	12	12	C6	Circulara	Arc de cerc	60 km/h	106.76m		1+868.02m	1+974.79m 5.6640 (g)
13	13	#REF!	Aliniament	60 km/h	4.29m			1+974.79m	1+979.08m	
14	14	C7	Circulara	Arc de cerc	60 km/h	124.18m		1+979.08m	2+103.26m 3.7646 (g)	
15	15	Aliniament	Aliniament	60 km/h	115.18m			2+103.26m	2+218.44m	
Lungime amenajată în cadrul drumului de legătură					L=2181.95m					
B4.3 Asigura legătura între B4-01 și B4-02 în zona "Metro"										
B4.3 Asigura legătura între B4-01 și B4-02 în zona "Metro"	1	1	Aliniament	Aliniament	60 km/h	21.36m			0+000.00m	0+021.36m
	2	2	C1	Circulara	Arc de cerc	60 km/h	70.45m	750.00m	0+021.36m	0+091.81m 5.9801 (g)
	3	3	Aliniament	Aliniament	60 km/h	242.64m			0+091.81m	0+334.46m
Lungime amenajată în cadrul drumului de legătură					L=332.07m					

PROIECTANT GENERAL - ASOCIEREA:

TRANSINVEST BUDAPEST kft., SPECIÁLTERV ÉPITOMÉRNOKI kft., EXPLAN S.R.L., CADSIL S.R.L.

8.9.2 Profilul longitudinal

Profilul longitudinal B 4.1:

B4.1 fiind o modernizare a drumului național DN1 urmărește în mod fidel linia existentă a drumului.

Datorită faptului că podul peste Valea Gârbăului trebuie să asigure debitul de calcul calculat pentru asigurarea de 0.5%, acesta necesită ridicarea liniei roșii a drumului, pentru a fi asigurată înălțimea de gardă. Podul existent se demolează, se reface unul nou, amplasat la cota corespunzătoare pentru ca verificarea hidraulică să fie îndeplinită. Astfel, în zona podului, niveleta drumului național se va ridica cu 0.95m.

O altă schimbare majoră față de situația actuală va avea loc la pasajul de la km 483+317.01 – 483+455.68, unde este prevăzut pasajul peste o intersecție giratoriu, prin care se va realiza accesul din DN1 la Spitalul Regional de Urgență. Aici drumul va urca spre rampele pasajului cu o declivitate de 4.5% și va coborî pe rampele acestuia până se racordează la DN1 existent.

Profilul longitudinal B 4.2

Drumul de legătură B4.2 se dezvoltă pe un traseu relativ dificil, cu alternanțe de rambleu, debleu și profil mixt dese. De la desprinderea din girația inferioară revăzută la nodul rutier 7, drumul coboară cu o declivitate de 3.70% pe un viaduct cu 7 deschideri, continuă cu o declivitate pozitivă de +0.8% pe o lungime de aproximativ 80m, alternând apoi cu o declivitate negativă de -2.20% pe 56m. Traseu continuă într-o alternanță de declivități pozitive, negative, cu valoarea maximă de 4.75%

Debleele cele mai adânci în care se poziționează platforma drumului sunt de până la 11-12m înălțime. Din zona poz km 1+400, traseul revine la o formă convenabilă, iar linia roșie urmărește suficient de fidel linia terenului natural.

Profilul longitudinal B 4.3

Drumul B4.3 se dezvoltă pe o stradă existentă, astfel, linia roșie urmărește în mod fidel linia existentului, nefiind situații de ramblee sau deblee înalte care să presupună lucrări de consolidări de anvergură.

Caracteristicile traseelor în profil longitudinal sunt prezentate mai jos:

Tabel 150 Caracteristici geometrice în profil longitudinal adoptate ptr traseele drum leg B 4

Nume aliniament: PL [B4] B4-01a						
Poziție kilometrică: de la 481+148.49, la : 483+679.59						
Poz. km	Viteza [km/h]	panta intrare[%]	panta ieșire[%]	m[%]	Lungime[m]	Raza[m]
481+716.87	50	0.40%	1.90%	1.50%	84.93	5500
Nume aliniament: PL [B4] B4-01b						

PROIECTANT GENERAL - ASOCIEREA:

TRANSINVEST BUDAPEST kft., SPECIÁLTERV ÉPITOMÉRNOKI kft., EXPLAN S.R.L., CADSIL S.R.L.

Poziție kilometrică: de la 0+000.00, la : 2+538.09						
Poz. km	Viteza [km/h]	panta intrare[%]	panta ieșire[%]	m[%]	Lungime[m]	Raza[m]
0+148.90	0	-0.50%	4.50%	5.00%	85.37	1700
0+303.90	0	4.50%	-4.50%	-9.00%	89.95	1000
0+492.75	0	-4.50%	-0.20%	4.30%	86.48	2000
0+709.65	0	-0.20%	-0.40%	-0.30%	84.83	33000
0+927.49	0	-0.40%	0.50%	0.90%	86.59	9600
1+420.38	0	0.70%	-0.10%	-0.80%	200.42	25000
1+755.80	0	-0.10%	2.00%	2.10%	93.76	4500
1+877.36	0	2.00%	-1.70%	-3.60%	79.8	2200
1+975.90	0	-1.70%	-0.40%	1.30%	70.98	5500
2+390.15	0	-0.40%	3.50%	3.90%	293.07	7600
Nume aliniament: PL [B4] - B4-02						
Poziție kilometrică: de la 0+000.00, la : 2+218.44						
Poz. km	Viteza [km/h]	panta intrare[%]	panta ieșire[%]	m[%]	Lungime[m]	Raza[m]
0+095.55	25	-2.40%	-3.70%	-1.30%	49.4	3800
0+239.53	60	-3.70%	0.80%	4.50%	90.04	2000
0+402.51	60	0.80%	-2.20%	-3.00%	90.07	3000
0+549.51	60	-2.20%	4.70%	6.90%	90.35	1300
0+719.23	60	4.70%	-3.30%	-8.00%	161	2000
0+957.82	60	-3.30%	1.50%	4.80%	72	1500
1+081.14	60	-1.50%	3.00%	4.50%	44.76	1000
1+168.68	60	3.00%	-5.00%	-8.00%	127.62	1600
1+341.62	60	-5.00%	-3.80%	1.20%	89.6	7791
1+523.52	60	-3.80%	-0.50%	3.40%	100	2985
1+921.23	60	-0.50%	0.50%	1.00%	90	9000
2+133.67	60	0.50%	1.10%	0.60%	82.92	15000
Nume aliniament: PL [B4] -B4-02-01						
Poziție kilometrică: de la 0+000.00, la : 0+635.16						
Poz. km	Viteza [km/h]	panta intrare[%]	panta ieșire[%]	m[%]	Lungime[m]	Raza[m]
0+028.60	100	-2.50%	-4.10%	-1.60%	29.23	1800
0+151.12	100	-4.10%	1.00%	5.10%	40.75	800
0+425.71	100	1.00%	3.50%	2.50%	40.57	1600
0+618.17	100	3.50%	-1.60%	-5.20%	31	600
Nume aliniament: PL [B4] -B42-03						
Poziție kilometrică: de la 0+000.00, la : 0+354.65						
Poz. km	Viteza [km/h]	panta intrare[%]	panta ieșire[%]	m[%]	Lungime[m]	Raza[m]
0+051.95	40	-2.50%	-3.00%	-0.50%	40	8000
0+152.05	40	-3.00%	6.50%	9.50%	142.5	1500
0+327.25	25	6.50%	2.80%	-3.70%	37	1000
Nume aliniament: PL [B4] -B4-02-04						
Poziție kilometrică: de la 0+000.00, la : 0+273.54						

PROIECTANT GENERAL - ASOCIEREA:

TRANSINVEST BUDAPEST kft., SPECIÁLTERV ÉPÍTŐMÉRNOKI kft., EXPLAN S.R.L., CADSIL S.R.L.

Poz. km	Viteza [km/h]	panta intrare[%]	panta ieșire[%]	m[%]	Lungime[m]	Raza[m]
0+056.95	100	-3.70%	-2.70%	1.00%	82.65	8500
0+164.05	100	-2.70%	-0.60%	2.10%	25.14	1200
0+193.18	100	-0.60%	4.70%	5.40%	21.42	400
0+245.47	100	4.70%	-0.70%	-5.50%	21.94	400
Nume aliniament: PL [B4] - B4-02-05						
Poziție kilometrică: de la 0+000.00, la : 0+154.08						
Poz. km	Viteza [km/h]	panta intrare[%]	panta ieșire[%]	m[%]	Lungime[m]	Raza[m]
0+022.20	0	3.00%	8.00%	5.00%	16.88	339
0+136.85	0	8.00%	-4.10%	-12.10%	10.77	89
Nume aliniament: PL [B4] - B4-2 - 07						
Poziție kilometrică: de la 0+000.00, la : 0+539.03						
Poz. km	Viteza [km/h]	panta intrare[%]	panta ieșire[%]	m[%]	Lungime[m]	Raza[m]
0+028.35	25	-2.50%	4.00%	6.50%	32.5	500
0+100.80	25	4.00%	5.20%	1.20%	65	5200
0+375.42	25	5.20%	7.50%	2.30%	67.5	3000

8.9.3 Profilul transversal tip

Profil transversal tip B4.1

Drumul B4.1 este porțiunea de drum existent DN1, de la nodul N- limita municipiului Cluj Napoca, km 481+500 și până în drept cu Spitalul Regional de urgență- DN1 483+655 în comuna Florești, unde va fi amenajat accesul la Spitalul Regional de Urgență.

Acest sector de drum național are clasa tehnică III după caracteristicile tehnice ale drumului, iar în cadrul SF este prevăzut a se moderniza și va avea funcțiune de stradă de categoria I -magistrală, cu șase benzi de circulație, 3 benzi a câte 3m fiecare/sens.

Platforma drumului în cale curentă este de 25.60m, și este alcatuită din:

- 2x3 benzix3m=18.00m
- Zona mediană 1.50m
- Pista bicicliști 1x3.00m pe partea dreaptă
- Trotuar 1x variabil de la 1.5-3m pe partea stângă

Din cele 3 benzi de circulație/sens, una este dedicată mijloacelor de transport în comun și vehiculelor pentru situații de urgență: Poliție, Salvare, Pompieri.

Profil transversal tip B4.2

Drumul B4.2 are profil de stradă de categorie tehnică II.

În cale curentă, lățimea străzii este de 28.00m, din care

- -parte carosabilă 2x2x3.5m=14.00m

PROIECTANT GENERAL - ASOCIEREA:

TRANSINVEST BUDAPEST kft.. SPECIÁLTERV ÉPITOMÉRNOKI kft., EXPLAN S.R.L., CADSIL S.R.L.

- -Zona mediană 2m
- - spațiu verde 2x1.50m
- - Pistă bicicliști 1x3.00m partea dreaptă
- -trotuar 2x3m

Profil transversal tip B4.3

Drumul B4.3 are profil de stradă de categorie tehnică III.

Lățimea străzii este de 10.00m, și este alcătuită din:

- -parte carosabilă 2x3.50m
- -trotuar 2x1.50m

Separatoare de hidrocarburi și bazine de infiltrație

Tabel 151 Separatoare de hidrocarburi și bazine de infiltrație

Nr ctr	Drum	Separator (poz. km)		Bazine de infiltrație (poz. km)	
		stânga	dreapta	stânga	dreapta
1	B4- 2		0+065		
2	B4- 2		0+725		
3	B4- 2		0+850		
4	B4- 2		0+900		
5	B4- 2		1+675		
6	B4- 2		1+700		
7	B4- 2		2+075		
8	B4-1	481+790			
9	B4-1	481+810			
10	B4-1	482+370			
11	B4-1	483+320			
12	B4-1	482+620			

8.9.4 Scurgerea apelor și dispozitive de colectare și evacuare a apelor, podețe

Scurgerea apelor B4.1

Este prevăzută a se realiza prin canalizare pluvială. Sunt amplasate guri de scurgere care conduc apele de pe platforma drumului în sistemul de canalizare centralizat.

Scurgerea apelor B4.2

Este prevăzută a se realiza prin canalizare pluvială. Sunt amplasate guri de scurgere care conduc apele de pe platforma drumului în sistemul de canalizare centralizat.

Scurgerea apelor B4.3

Pe drumul B4.3 scurgerea apelor se realizează prin sistem de canalizare pluvială, gurile de scurgere sunt prevzute la marginea părții carosabile.

PROIECTANT GENERAL - ASOCIEREA:

TRANSINVEST BUDAPEST kft., SPECIÁLTERV ÉPITOMÉRNOKI kft., EXPLAN S.R.L., CADSIL S.R.L.

Podețe:

Pe drumul de legătură B4 nu sunt prevăzute podețe

Separatoare hidrocarburi:

Tabel 152 Separatoare hidrocarburi:

Nr crt.	Drum legatura	Amplasare	
		Stanga	Dreapta
1	B4-1	481+790	
2		481+810	
3		482+370	
4		483+320	
5		482+620	
Nr crt.	Drum legatura	Amplasare	
		Stanga	Dreapta
6	B4.2		0+065
7			0+725
8			0+850
9			0+900
10			1+675
11			1+700
12			2+075

8.9.5 Lucrări de artă proiectate: poduri, pasaje, viaducte

Structuri pe B4.1 și B4.2

Pe drumul de legătură B4.21 și B4.2 sunt prevăzute 5 structuri, având următoarele caracteristici principale:

Tabel 153 Centralizator structuri de pe drum de legătură B4.1 și B4.2

Structuri prevazute pe drumurile de legatura						
Nr. Crt	Denumire	Pozitionare	Poz km start	Poz km final	Lungi me	Structura
1	B4-1-S1	Drum de legatura B4	481+780.5 05	481+808.1 01	27.60	Pod peste Valea Garbaului
2	B4-2-S1		0+034.47	0+238.29	203.82	Viaduct pe B4-2
3	B4-2-S2		0+837.37	0+918.55	81.18	Pod peste Valea Garbaului
4	B4-1s2		483+317.0 15	483+455.6 84	138.67	Pod de incrucisare pe B4-1s peste giratie-acces la S.R.U.

PROIECTANT GENERAL - ASOCIEREA:

TRANSINVEST BUDAPEST kft.. SPECIÁLTERV ÉPITOMÉRNOKI kft., EXPLAN S.R.L., CADSIL S.R.L.

5	B4-2-02-S1		0+036.91	0+076.2	39.30	Pod pe B4-2 peste Valea Garbaului
---	------------	--	----------	---------	-------	-----------------------------------

Soluțiile tehnice detaliate ale structurilor sunt prezentate la **Volumul 5.6 Lucrări de poduri, pasaje, viaducte din cadrul SF final.**

8.9.6 Panouri fonoabsorbante

Pe acest drum de legătură s-au prevăzut următoarele panouri fonoabsorbante:

Tabel 154 Panouri fonoabsorbante

Nr. crt.	Drum de legătură	Poziție km.		Amplasare - parte	Lungime bariere fonoabsorbante [m]	
					H = 3.0 m	
		De la	La		stanga	dreapta
1.	B4.2	0+039	0+975	dreapta		936

8.10 DRUM DE LEGĂTURĂ B 5

8.10.1 Traseul în plan

Drumul de legătură B5 asigură legătură între Centura Metropolitană TR 35 de la girația superioară a nodului rutier nr. 10, amplasat la poz km 24+670.20 și drumul național DN1 la poz km 471+796.44 în Feleac.

Desprinderea din TR 35 se face prin girația superioară prevăzută în cadrul nodului rutier 10, care are următorii parametri tehnici, avizați la Direcția Siguranța Circulației CNAIR prin aviz nr. 92/92034/31.12.2021.

Tabel 155 Parametrii tehnici nod rutier 10

Nod		Nod 10
Localitate		Cluj-Napoca 5
Descriere, repere		Dr. leg B 5 Calea Turzii
Poziție km		24+670.20
Parametrii generali ai girației	Tip girație	superioară
	Număr brațe	4
	Diametrul insulei centrale (m)	66.0
	Lățimea supralărgirii interioare (m)	2.0
	Diametru interior al părții carosabile (m)	70.0
	Număr benzi în girație	2

PROIECTANT GENERAL - ASOCIEREA:

TRANSINVEST BUDAPEST kft., SPECIÁLTERV ÉPITOMÉRNOKI kft., EXPLAN S.R.L., CADSIL S.R.L.

	Banda 1 Lățime (m)	5.5
	Banda 2 Lățime (m)	5.5
	Lățimea părții carosabile în girație (m)	11.0
	Lățimea supralărgirii exterioare (m)	1.0
	Diametru exterior al girației (m)	92
	Diametru exterior al girației(inclusiv supralărgirea)	94.0

Drumul de legătură B5 este compus din 4 segmente, și anume:

Tabel 156 Parametrii tehnici nod rutier 10

Codificare trasee B5	Descriere trasee B5	Lungime trasee
		[m]
B5-01	Relocare DN1 între km 471+643.93 și km 472+384.95=km 472+353.33 DN1 relocat	709.40
B5-02	Bretea de acces dreapta din DN1 km 471+796.44	250.36
B5-03	Bretea de acces stânga din DN1 km 471+812.72	304.96
B5-04	Drum de legătură între B03 și B02	266.33
Lungime totală trasee		1 531.05

PROIECTANT GENERAL - ASOCIEREA:

TRANSINVEST BUDAPEST kft., SPECIÁLTERV ÉPITOMÉRNOKI kft., EXPLAN S.R.L., CADSIL S.R.L.

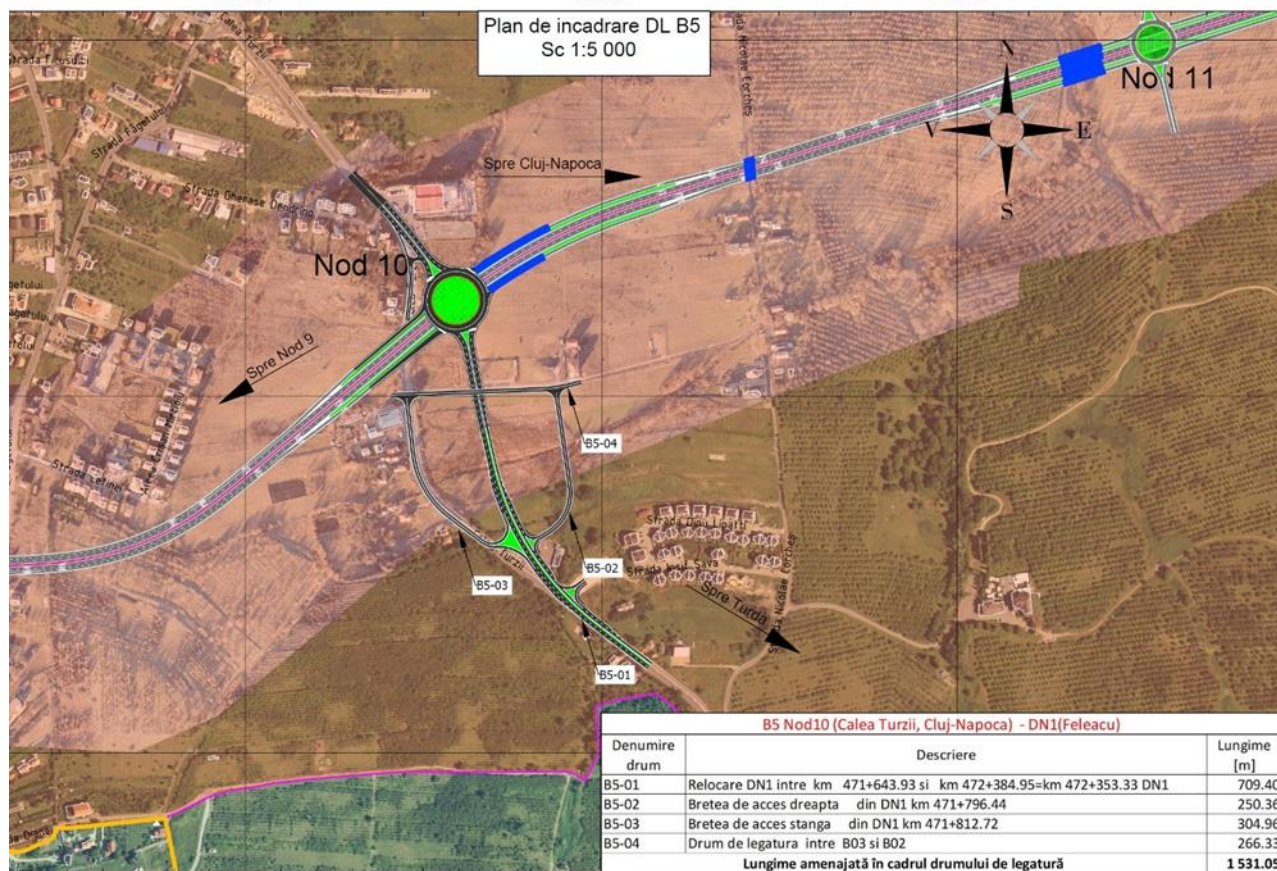

Figură 52 - Vedere ansamblu racordare B5, DN1 (Feleac- Calea Turzii) și TR35-nod rutier 10

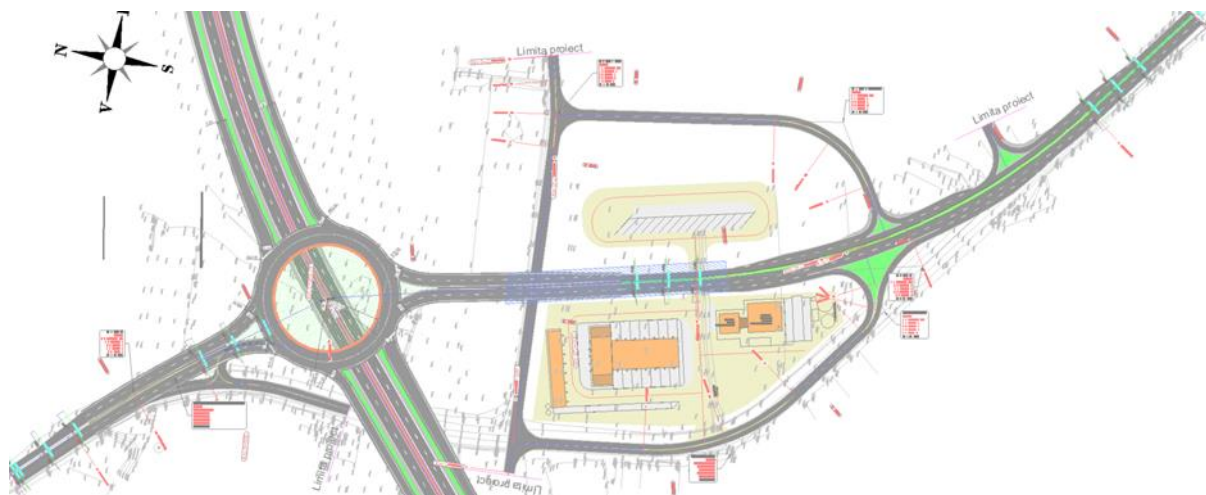

Figură 53 - Prezentare trasee B5

DESCRIERE TRASEE CE INTRĂ ÎN COMPONENTA DRUMULUI DE LEGĂTURĂ B5

B5-01 este sectorul de drum proiectat prin intermediul căruia se va reloca pe o porțiune drumul național DN1.

Relocarea lui DN1 începe la poz km 471+643.93 , iar la poziția km 472+384.95 acesta revine la traseul existent. Segmentul de drum B5 prin intermediul căruia se realizează relocarea are o lungime de 741.02 m și este drum de clasa tehnică III, prevăzut cu zona mediană de 2 și banda a treia pe partea stângă, pe urcare.

B5-02 pornește din B5-01 pe partea dreaptă, având funcțiune de bretea de acces la Centrul de Întreținere și Coordonare prevăzut în această secțiune- la poziția km 24+670.20 (a nodului rutier 10 TR35). Are profil de stradă, cu trotuare și spațiu verde și o lungime de 250.36m.

La capătul acestui segment, se intersectează în forma „T” cu al treilea segment- denumit **B5-04**, care are tot profil de stradă cu spațiu verde și trotuare și o lungime de 266.33 m. Acest segment se suprapune cu o stradă existentă numită Strada Orizontului, care prin acest proiect se modernizează și amenajează.

B5-03 este sectorul de drum care se desfășoară pe amplasamentul lui DN1 actual, care va fi relocat prin segmentul B5-01 pe alt amplasament. Pe amplasamentul lui B5-03, vechiul DN1 rămâne la aceeași cotă, și practic se reamenajează doar în profil transversal la 1 bandă/sens, în prezent actualul DN1 având 3 benzi. Segmentul B5-03 are o lungime de 304.90m.

Prezentăm mai jos caracteristicile geometrice în plan adoptate pentru traseele din care este compus B5:

PROIECTANT GENERAL - ASOCIEREA:

TRANSINVEST BUDAPEST kft., SPECIÁLTERV ÉPITOMÉRNOKI kft., EXPLAN S.R.L., CADSIL S.R.L.

Tabel 157 Caracteristici geometrice în plan ptr Drum de legătură B 5

B5- Drum de legătură între TR35 Nod10 (Calea Turzii, Cluj-Napoca) - DN1(Feleacu)												
B5-01-Relocare DN1 între km 471+643.93 și km 472+384.95=km 472+353.33 DN1 relocat												
B5-01-Relocare DN1 între km 471+643.93 și km 472+384.95=km 472+353.33 DN1 relocat	1	1		Aliniament	Aliniament	60 km/h	89.77m			471+554.16m	471+643.93m	
	2	2		Aliniament	Aliniament	60 km/h	0.00m			471+643.93m	471+643.93m	
	3	3	C1	Circulara	Arc de cerc	60 km/h	277.81m	400.00m		471+643.93m	471+921.74m	44.2149 (g)
	4	4		Aliniament	Aliniament	60 km/h	233.80m			471+921.74m	472+155.53m	
	5	5		Aliniament	Aliniament	60 km/h	91.01m			472+155.53m	472+246.54m	
	6	6	C2	Circulara	Arc de cerc	60 km/h	91.65m	700.00m		472+246.54m	472+338.19m	8.3351 (g)
	7	7		Aliniament	Aliniament	60 km/h	47.62m	630.00m		472+338.19m	472+385.81m	
Lungime amenajată în cadrul drumului de legatură						L=709.40m						
B5-02-Bretea de acces dreapta din DN1 km 471+796.44												
B5-02-Bretea de acces dreapta din DN1 km 471+796.44	1	1		Aliniament	Aliniament	30 km/h	34.87m			0+000.00m	0+034.87m	
	2	2	C1	Circulara	Arc de cerc	30 km/h	76.45m	65.00m		0+034.87m	0+111.32m	74.8811 (g)
	3	3		Aliniament	Aliniament	30 km/h	139.03m			0+111.32m	0+250.36m	
Lungime amenajată în cadrul drumului de legatură						L=250.36m						
B5-03-Bretea de acces stanga din DN1 km 471+812.72												
B5-03-Bretea de acces stanga din DN1 km 471+812.72	1	1		Aliniament	Aliniament	50 km/h	293.13m			0+000.00m	0+082.97m	
	2	2	C1	Circulara	Arc de cerc	50 km/h	53.68m	130.00m		0+082.97m	0+187.76m	51.3163 (g)
	3	3		Aliniament	Aliniament	50 km/h	142.50m			0+187.76m	0+246.24m	
	4	4	C2	Circulara	Arc de cerc	25 km/h	240.00m	30.00m		0+246.24m	0+280.33m	72.3477 (g)
	5	5		Aliniament	Aliniament	25 km/h	240.00m			0+280.33m	0+304.90m	
Lungime amenajată în cadrul drumului de legatură						L=304.96m						
B5-03-Bretea de acces stanga din DN1 km 471+812.72												
B5-03- Bretea de acces stanga din DN1 km 471+812.72	1	1		Aliniament	Aliniament	30 km/h	293.13m			0+000.00m	0+208.07m	
	2	2	C1	Circulara	Arc de cerc	30 km/h	53.68m	200.00m		0+208.07m	0+250.62m	13.5464 (g)
	3	3		Aliniament	Aliniament	30 km/h	142.50m			0+250.62m	0+266.33m	
Lungime amenajată în cadrul drumului de legatură						L=266.33m						
Lungimea cumulată drumurilor si beretelor drumului B5 L= 1531.05m												

8.10.2 Profil longitudinal

De la desprinderea din DN1 la poz km 471+643.93, drumul B5-01 coboară cu o declivitate de 6%, păstrându-și cota proiectată apropiată de cota existentului. De la km 471+750 declivitatea se reduce la -5.50%, însă drumul se află într-un rambleu cu înălțime medie de 8m până în zona km 472, unde rambleul se diminuează la o înălțime de aproximativ 4m și apoi treptat se reduce până la 0 când drumul B5 se conectează din nou cu traseul existent al DN1 la poz km 472+384.95.

Este prevăzută banda a treia pe partea stângă de la poz km 471+650 până la poz km 471+921.

Prezentăm mai jos caracteristicile geometrice în plan adoptate pentru traseele din care este compus B5:

Tabel 158 Caracteristici geometrice în plan ptr Drum de legătură B 5

Nume aliniament: PL [B5]B5-01							
Poziție kilometrică: de la 471+554.16, la : 472+385.81							
Poz. km	Viteza [km/h]	panta intrare[%]	panta ieșire[%]	m[%]	Lungime[m]	Raza[m]	K
471+763.05	60	-6.00%	-4.10%	1.90%	85.27	4600	46
471+839.81	60	-4.10%	-5.50%	-1.40%	58.2	4300	43
472+012.96	60	-5.50%	-4.00%	1.50%	97.5	6500	65

PROIECTANT GENERAL - ASOCIEREA:

TRANSINVEST BUDAPEST kft., SPECIÁLTERV ÉPÍTŐMÉRNOKI kft., EXPLAN S.R.L., CADSIL S.R.L.

472+088.88	60	-4.00%	2.00%	6.00%	51	850	8.5
472+229.73	60	-2.00%	-5.00%	-3.00%	54	1800	18
472+348.92	60	-5.00%	-3.60%	1.40%	64.94	4500	45
0+024.15	30	-3.00%	-6.70%	-3.70%	40.45	1100	11
0+219.44	30	-6.70%	2.00%	8.70%	56.4	650	6.5
Nume aliniament: PL [B5]-B5-03							
Poziție kilometrică: de la 0+000.00, la : 0+304.90							
Poz. km	Viteza [km/h]	panta intrare[%]	panta ieșire[%]	m[%]	Lungime[m]	Raza[m]	K
0+135.55	50	3.00%	5.30%	2.20%	67.24	3000	30
0+264.18	25	5.30%	2.50%	-2.80%	62.66	2250	22.5
Nume aliniament: PL [B5]-B5-04							
Poziție kilometrică: de la 0+000.00, la : 0+266.33							
Poz. km	Viteza [km/h]	panta intrare[%]	panta ieșire[%]	m[%]	Lungime[m]	Raza[m]	K
0+037.62	30	-2.00%	-7.00%	-5.00%	36	720	7.2
0+132.73	30	-7.00%	7.00%	14.00%	69.94	500	5
0+240.07	30	7.00%	-9.30%	-16.30%	65.15	400	4

8.10.3 Profil transversal tip

Drumul DN1 se reloacă, iar în profil transversal acesta are caracteristicile unui drum de clasă tehnică III, la care se adaugă banda a treia și zona mediană. Segmentul de drum prin care se reloacă DN1 are o lungime de 831.65 m și are prevăzute următoarele caracteristici:

- lățime platformă 15.50 m
- lățime parte carosabilă $3 \times 3.50 = 10,50$ m
- zona mediană 2m
- acostamente $2 \times 1,50 = 3,00$ m.

Breteaua dreaptă din DN1 care accesează Centrul de Întreținere și Coordonare are profil de stradă, cu lățimea de 14.50m, alcatuită din:

- parte carosabilă $2 \times 3.50 \text{m} = 7.00 \text{m}$
- spațiu verde $2 \times 1.50 \text{m}$
- trotuar $2 \times 2.25 \text{m}$

Aceeași lățime și profil de stradă o are și segmentul de drum B5-04, care se suprapune cu capătul Străzii Orizontului și se amenajează pe lungimea de 266.33m.

8.10.4 Scurgerea apelor și dispozitivelor de colectare și evacuare ape, podețe

Dispozitivele de colectare și evacuare a apelor de pe platforma drumului prevăzute sunt: șanțuri trapezoidale din beton C30/37. Șanțurile sunt prevăzute cu drenuri realizate din material drenant, pozate pe o cuneta din beton. Corpul drenului este învelit în geotextil cu rol anticontaminant și rol filtrant cu greutate de 180g/mp. La partea superioară a cunetei din beton se

va prevedea un tub de drenaj, riflat, cu diametrul de 110mm, care va asigura evacuarea apei din corpul drenului către căminele de vizitare drenuri.

Căminele de vizitare sunt dispuse în lungul drumului la distanțe interax între 50 și 70 m și sunt realizate din tuburi din beton prefabricate.

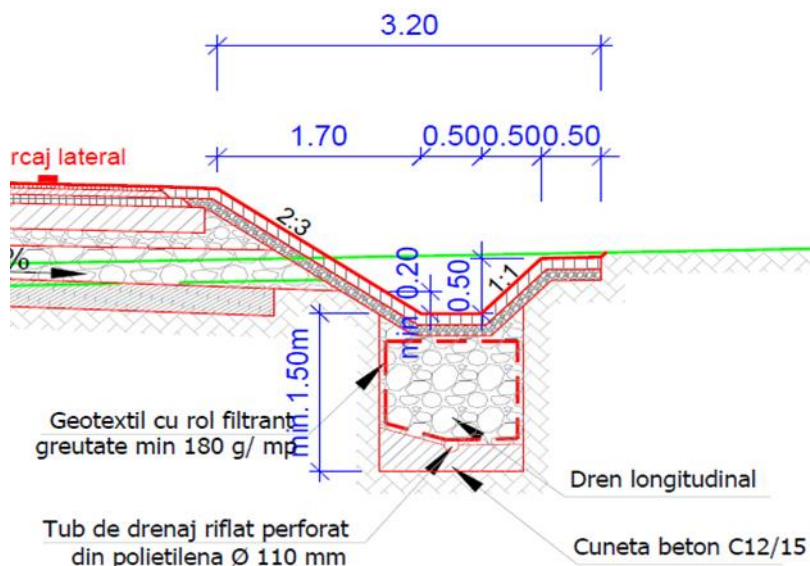

Figură 54 - Dispozitiv de colectare și evacuare a apelor de carosabil

Pe breteaua de acces stânga din DN1 km 471+812.72 drumul are profil de stradă, cu 2 benzi de circulație. Pe acest sector, este prevăzut un sistem de canalizare a apelor pluviale, colectarea apelor de pe stradă se face prin guri de scurgere și apoi sunt conduse în sistemul de canalizare proiectat.

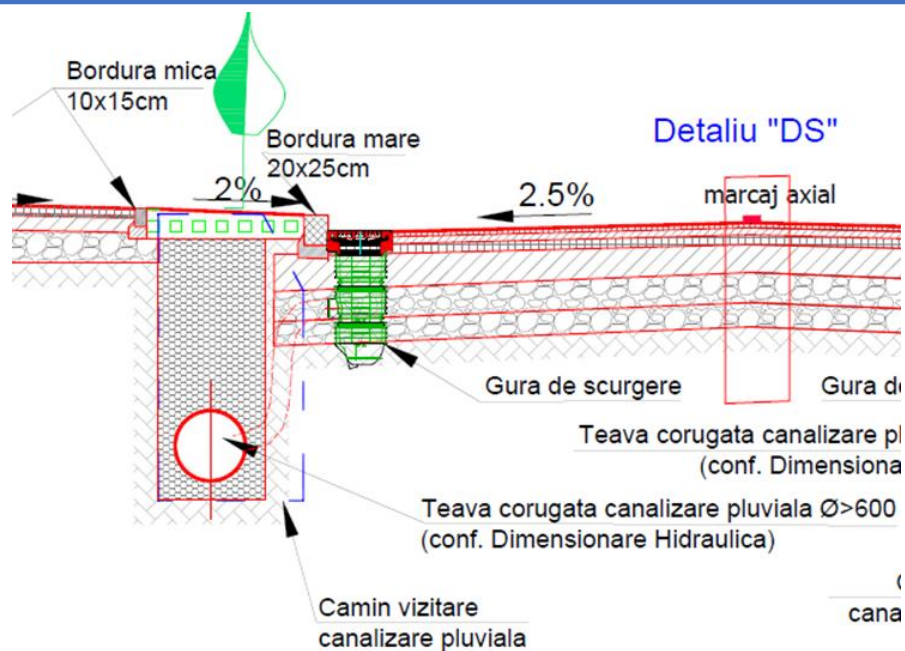

Figură 55 - Sistem de colectare și evacuare a apelor de carosabil de pe breteaua de acces stânga din DN1 km 471+812.72

Separatoare de hidrocarburi și bazine de infiltrație

Tabel 159 Separatoare de hidrocarburi și bazine de infiltrație

Separatoare hidrocarburi pe Drumuri de Legatura			
Nr crt.	Drum legatura	Amplasare	
		Stanga	Dreapta
1	B4-1	481+790	
2		481+810	
3		482+370	
4		483+320	
5		482+620	
6	B4.2		0+065
7			0+725
8			0+850
9			0+900
10			1+675
11			1+700
12			2+075

PROIECTANT GENERAL - ASOCIEREA:

TRANSINVEST BUDAPEST kft., SPECIÁLTERV ÉPITOMÉRNOKI kft., EXPLAN S.R.L., CADSIL S.R.L.

8.10.5 Lucrări de artă proiectate poduri , pasaje, viaducte

Pe drumul de legătură B5 este prevăzută o singură structură, având următoarele caracteristici principale:

Tabel 160 Caracteristici structuri ptr Drum de legătură B 5

Nr. Crt	Denumire	Pozitionare	Poz km start	Poz km final	Lungime	Structura
1	B5-01-S1	Drum de legatura B5	471+901.20	472+042.87	141.67	Viaduct pe B5-01

Solutiile tehnice detaliate ale structurii sunt prezentate la **Volumul 5.6 Lucrări de poduri,pasaje, viaducte din cadrul SF final.**

8.10.6 Podețe

Pe drumul de legătură B5 sunt prevăzute următoarele podețe:

Tabel 161 Podețe prevăzute pe drumul de legătură B5

Nr. Crt.	Poz km ax DL	Bief	Denumire	Dimensiuni [m]		Soluție constructivă
				Inaltime	Deschidere	
Drum de legatura B5						
1	471.730.706		DL-B5- Podet_C1-Vale nenominalizata Extindere podet existent	3.35	4.4	beton monolit
2	0+013.119	Bief 30	DL-B5- Podet_C2-B5- Acces principal CIC	2.1	2.1	beton monolit
3	0+037.834		DL-B5- Podet_C3-B5- DL-02	2.1	2.1	beton monolit
4	0+165.483		DL-B5- Podet_C4-B5- DL01-Acces	2.1	2.1	beton monolit

Separatoare hidrocarburi:

Nr crt.	Drum legatura	Amplasare	
		Stanga	Dreapta
1	B5	472+015	

PROIECTANT GENERAL - ASOCIEREA:

TRANSINVEST BUDAPEST kft.. SPECIÁLTERV ÉPITOMÉRNOKI kft., EXPLAN S.R.L., CADSIL S.R.L.

2		472+100	
3		472+200	
4		0+175	

8.10.7 Drum de legătură B 6

8.10.7.1 Traseul în plan

Drumul de legătură B6 asigură legătură între Centura Metropolitană TR 35 de la girația superioară a nodul rutier nr. 14, amplasat la poz km 30+120.00 și varianta de ocolire Cluj Est (DN1N).

Drumul de legătură B6 are profil de strada de categorie tehnică II - de legătură, care asigură circulația majoră între zonele funcționale și de locuit, având 4 benzi de circulație.



Figură 56 - Traseul drumului de legătură B 6

Drumurile care intră în componența drumului de legătură B6 sunt:

Tabel 162 Caracteristici structuri ptr Drum de legătură B 6

B6- Drum de legătura între TR35 NOD 14 (Soporului, Cluj-Napoca) și V.O.C.E. (Dezmir)		
Denumire drum	Descriere	Lungime [m]
B6-01	Drum de legătura între TR35 Nod 14 și V.O.C.E.	4 103.33
B6-02	Reconfigurare și supraînălțare V.O.C.E.	400.00
Lungime amenajată în cadrul drumului de legatură		4 503.33

Desprinderea din TR 35 se face prin girația superioară prevăzută în cadrul nodului rutier 14, amplasat în proximitatea cartierului Gheorgheni (capăt strada Unirii) și are următorii parametri tehnici, avizați la Direcția Siguranța Circulației CNAIR prin aviz nr. 92/92034/31.12.2021.

Tabel 163 Parametrii tehnici nod rutier 14

PROIECTANT GENERAL - ASOCIEREA:

TRANSINVEST BUDAPEST kft., SPECIÁLTERV ÉPITOMÉRNOKI kft., EXPLAN S.R.L., CADSIL S.R.L.

Nod		Nod 14
Localitate		Cluj-Napoca 9
Descriere, repere		Dr. leg B6 - Str.Soporului
Poziție km		30+120.00
Parametrii generali ai girăției	Tip girăție	superioară
	Număr brațe	4
	Diametrul insulei centrale (m)	39.0
	Lățimea supralărgirii interioare (m)	1.5
	Diametru interior al părții carosabile (m)	42.0
	Număr benzi în girăție	2
	Banda 1 Lățime (m)	5.5
	Banda 2 Lățime (m)	5.5
	Lățimea părții carosabile în girăție (m)	11.0
	Lățimea supralărgirii exterioare (m)	1.0
	Diametru exterior al girăției (m)	64
	Diametru exterior al girăției(inclusiv supralărgirea)	66.0

Drumul de legătură B6 este compus din mai multe segmente, și anume:

- traseul principal ce pornește din girăția de la nodul 14 al TR35 și se încheie la girăția cu VOCE, clasificat ca și DN1N, cu o lungime de 4103.33m
- sectorul de VOCE (DN1N) reamenajat, pe o lungime de 400m

Prezentăm mai jos în centralizator traseele din care este compus drumul de legătură B6:

Tabel 164 Centralizator trasee pentru drum de legătură B 6

Codificare trasee B6	Descriere trasee B6	Lungime trasee
		[m]
B6-01	Drum de legătură între TR35 Nod 14 și V.O.C.E.	4 103.33
B6-02	Supraînălțare V.O.C.E.	400.00
	Lungime totală trasee	4 503.33

După desprinderea din nodul rutier, drumul B6 prezintă un aliniament, în care sunt prevăzute „intrări” ale viitoarelor drumuri laterale, prevăzute în PUZ Sopor, care este un proiect al Primăriei Municipiului Cluj Napoca, și se află în curs de avizare.

La poziția km 0+840, este prevăzut un sens giratoriu cu 4 brațe, care deservește ca funcțiune principală ca punct de întoarcere. Desigur, acest sens giratoriu va realiza și conexiunea la străzile principale prevăzute în PUZ SOPOR.

Datorită faptului că drumul de legătură B6 are 2 benzi de circulație/sens, separate cu zonă mediană, relația de stânga din drumurile de acces prevăzute și racordate la B6 nu va fi posibilă. Astfel, de-a lungul drumului sunt revăzute 4 sensuri giratorii care deserveșc în primul rând ca punct de întoarcere.

PROIECTANT GENERAL - ASOCIEREA:

TRANSINVEST BUDAPEST kft.. SPECIÁLTERV ÉPITOMÉRNOKI kft., EXPLAN S.R.L., CADSIL S.R.L.

DESCRIERE PARAMETRII TEHNICI LA SENSURILE GIRATORII PREVĂZUTE ÎN CADRUL B6:

1. Sens giratoriu km 0+840

Sens giratoriu are prevăzute 4 brațe, care a fost necesar pentru a asigura întoarcerea pe cealaltă direcție cât și conexiunea cu viitoarele străzi principale conform PUZ cartierul Sopor.

Parametrii tehnici sens giratoriu B6 km 0+840:

- - Raza exterioară=20.5m, având 2 benzi de circulație în calea inelară, cu lățimea de 11m,
- - Supralărgirea interioară de 1.5m și supralărgire exterioară de 1m.
- - Lățimea brațelor în dreptul intrării în girație este de 7m, iar lățimea brațelor la ieșire din sensul giratoriu este tot de 7m (2x3.5m).
- - Separația între zona de intrare și ieșire în girație se face cu insule denivelate retrase față de partea carosabilă a brațelor cu 50 cm , respectiv cu 1m față de inelul central.
- - Razele exterioare ale brațelor de intrare în girație sunt de 12.50m
- - Razele brațelor de ieșire din girație sunt de peste 15m.

2. Sens giratoriu km 1+470

Sens giratoriu are prevăzute 4 brațe, care a fost necesar pentru a asigura întoarcerea pe cealaltă direcție cât și conexiunea cu viitoarele străzi principale conform PUZ cartierul Sopor.

Parametrii tehnici sens giratoriu B6 km 1+470:

- - Raza exterioară=27.5m, având 2 benzi de circulație în calea inelară, cu lățimea de 11m,
- - Supralărgirea interioară de 1.5m și supralărgire exterioară de 1m.
- - Lățimea brațelor în dreptul intrării în girație este diferită pe fiecare braț de intrare/ieșire, conform figură de mai jos.
- - Separația între zona de intrare și ieșire în girație se face cu insule denivelate retrase față de partea carosabilă a brațelor cu 50 cm , respectiv cu 1m față de inelul central.
- - Razele exterioare ale brațelor de intrare în girație sunt mai mari de 15.00m
- - Razele brațelor de ieșire din girație sunt de peste 20m.

PROIECTANT GENERAL - ASOCIEREA:

TRANSINVEST BUDAPEST kft., SPECIÁLTERV ÉPITOMÉRNOKI kft., EXPLAN S.R.L., CADSIL S.R.L.



Intersecția lui B6 cu VOCE (DN1N) este reglementată printr-o intersecție giratorie cu 4 brațe, în care converg următoarele:

- Braț 1: drum de legătură B6 spre TR35
- Braț 2: VOCE (DN1N) spre Vâlcele/DN1
- Braț 3: drum local spre localitatea Dezmir
- Braț 4: VOCE (DN1N) spre Apahida

VOCE (DN1N) este intersectat de acest sens giratoriu la poz km 14+975.

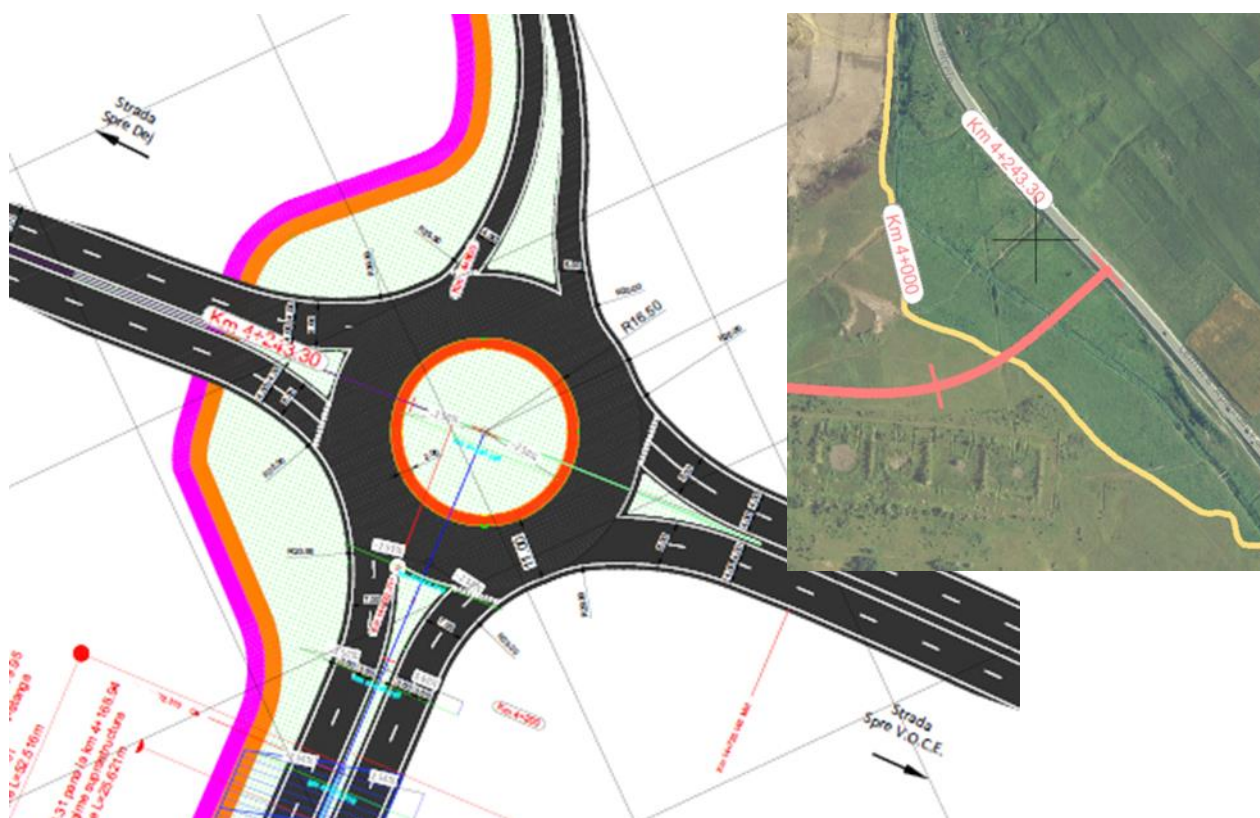

Figură 58 - Vedere ansamblu racordare B6 cu VOCE

Parametrii tehnici sens giratoriu B6 km 4+243 la intersecția cu VOCE/ DN1N:

- - Raza exterioară=16.5m, având 2 benzi de circulație în calea inelară, cu lățimea de 11m.
- - Supralărgirea interioară de 1.5m și supralărgire exterioară de 1m.
- - Lățimea brațelor în dreptul intrării și ieșirii din girație diferă pe fiecare braț, și sunt prezentate în figura de mai jos.
- - Separația între zona de intrare și ieșire în girație se face cu insule denivelate retrase față de partea carosabilă a brațelor cu 50 cm , respectiv cu 1m față de inelul central.
- - Razele exterioare ale brațelor de intrare în girație sunt de 25m.

PROIECTANT GENERAL - ASOCIEREA:

TRANSINVEST BUDAPEST kft., SPECIÁLTERV ÉPITOMÉRNOKI kft., EXPLAN S.R.L., CADSIL S.R.L.

- - Razele interioare ale brațelor la ieșire din girație sunt mai mari de 20m.

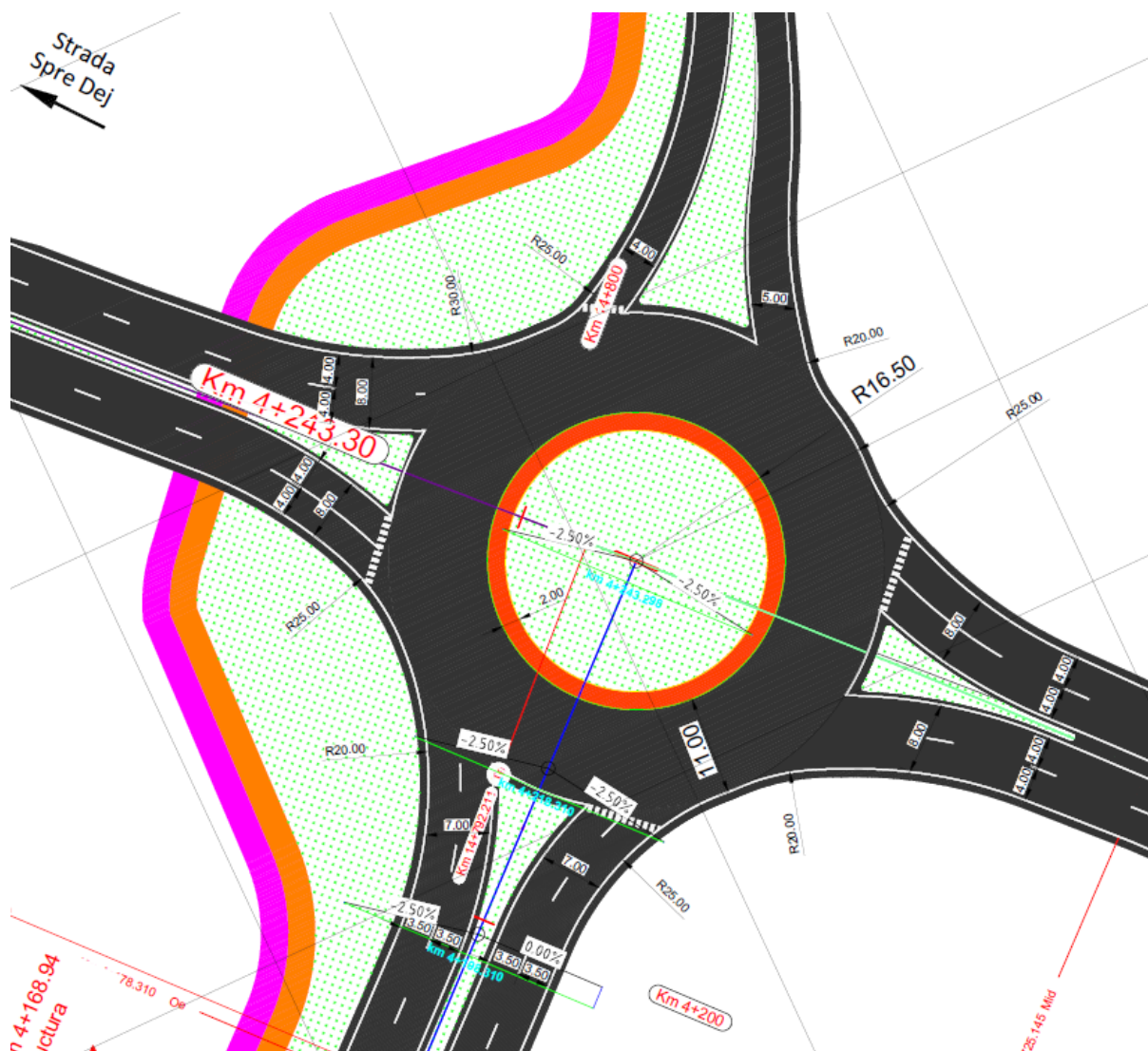

Figură 59 - Vedere ansamblu racordare B6 cu VOCE

Prezentăm mai jos caracteristicile geometrice în plan adoptate pentru segmentul de traseu principal B3 și pentru sectorul de drum relocat al VOCE/DN1N.

PROIECTANT GENERAL - ASOCIEREA:

TRANSINVEST BUDAPEST kft., SPECIÁLTERV ÉPITOMÉRNOKI kft., EXPLAN S.R.L., CADSIL S.R.L.

Tabel 165 Caracteristici geometrice în plan ptr Drum de legătură B 6

B6- Drum de legătură între TR35 NOD 14 (Soporului, Cluj-Napoca) și V.O.C.E. (Dezmir)												
B6-01-Drum de legătură între TR35 Nod 14 și V.O.C.E.												
B6-01-Drum de legătură între TR35 Nod 14 și V.O.C.E.	1	1		Aliniament	Aliniament	60 km/h	1415.19m			0+000.00m	1+415.19m	
	2	2		Aliniament	Aliniament	60 km/h	27.50m			1+415.19m	1+442.69m	
	3	3		Aliniament	Aliniament	60 km/h	27.50m			1+442.69m	1+470.19m	
	4	4		Aliniament	Aliniament	60 km/h	194.57m			1+470.19m	1+664.77m	
	5	5	C1	Circulara	Arc de cerc	60 km/h	290.74m	670.00m		1+664.77m	1+955.51m	27.6259 (g)
	6	6		Aliniament	Aliniament	60 km/h	443.09m			1+955.51m	2+398.60m	
	7	7	C1	Circulara	Arc de cerc	60 km/h	191.21m	450.00m		2+398.60m	2+589.81m	27.0508 (g)
	8	8		Aliniament	Aliniament	60 km/h	709.32m			2+589.81m	3+299.13m	
	9	9	C1	Circulara	Arc de cerc	60 km/h	123.51m	1000.00m		3+299.13m	3+422.64m	7.8632 (g)
	10	10		Aliniament	Aliniament	60 km/h	439.68m			3+422.64m	3+862.32m	
	11.1	11	C1	Clotoida cu arc de cerc central	Clotoida	60 km/h	95.00m		160.16	3+862.32m	3+957.32m	11.1998 (g)
	11.2	11			Arc de cerc	60 km/h	125.99m	270.00m		3+957.32m	4+083.31m	29.7069 (g)
	11.3	11			Clotoida	60 km/h	95.00m		160.16	4+083.31m	4+178.31m	11.1998 (g)
12	12		Aliniament	Aliniament	60 km/h	64.99m			4+178.31m	4+243.30m		
Lungime amenajată în cadrul drumului de legatură						L=4103.33m						
B6-02-Reconfigurare și suprainaltare V.O.C.E.												
B6-02-Reconfigurare și suprainaltare V.O.C.E.	1	1		Aliniament	Aliniament	60 km/h	108.08m			14+550.00m	14+658.08m	
	2	2	C1	Circulara	Arc de cerc	60 km/h	134.13m	1646.17m		14+658.08m	14+792.21m	5.1872 (g)
	3	3	C1	Aliniament	Aliniament	60 km/h	86.07m			14+792.21m	14+878.28m	
	4	4	C1	Circulara	Arc de cerc	60 km/h	101.28m	580.00m		14+878.28m	14+979.56m	11.1165 (g)
	5	5	C1	Aliniament	Aliniament	60 km/h	28.20m			14+979.56m	15+007.76m	
Lungime amenajată în cadrul drumului de legatură						L=400.00m						
Lungimea cumulată drumurilor și beretelor drumului B6 L= 4503.327m												

8.10.8 Profilul longitudinal

De la girația superioară revăzută la nodul rutier 14, drumul de legătură B6 are un profil cu alternanță de rambleu, debleu, cu înălțimi mici, echilibrat d.p.d.v. al mișcării volumelor de terasamente.

Declivitățile nu prezintă valori importante, și variază între -1.4% până la +2% până în zona km 2+000, după care traseul prezintă o declivitate importantă pe urcare de +6.75% pe o lungime de 647m, după care prezintă o declivitate pe coborâre de -6.96% de la km 3+150 până la km 3+925 , L=775m. De aici și până la racordarea cu VOCE, declivitatea e pe coborâre de -1.9%, ajungând la cota 331m în girația proiectată.

Tabel 166 Caracteristici tehnice Drum de legătură B 6 pe sectoare

Nume aliniament: PL [B6] B6-01						
Pozitie kilometrică: de la 0+000.00, la : 4+243.30						
Poz. km	Viteza [km/h]	pantă intrare[%]	panta ieșire[%]	m[%]	Lungime[m]	Raza[m]
0+101.38	60	-2.40%	-3.90%	-1.50%	75	5000
0+225.01	60	-3.90%	0.40%	4.30%	107.5	2500
0+551.87	60	0.40%	0.90%	0.50%	137.5	25000
0+710.61	60	0.90%	2.20%	1.20%	130.86	10800
0+950.92	60	-1.50%	2.00%	3.50%	87.5	2500
1+066.94	60	2.00%	-1.00%	-3.00%	114	3800
1+323.20	60	-1.00%	0.60%	1.60%	128	8000
1+419.85	60	0.60%	2.00%	1.40%	42	3000
1+522.17	60	-1.50%	2.00%	3.50%	38.5	1100

PROIECTANT GENERAL - ASOCIEREA:

TRANSINVEST BUDAPEST kft.. SPECIÁLTERV ÉPITOMÉRNOKI kft., EXPLAN S.R.L., CADSIL S.R.L.

1+610.16	60	2.00%	-1.40%	-3.40%	102	3000	
2+086.26	60	-1.40%	2.00%	3.40%	40.8	1200	
2+186.34	60	-1.00%	2.80%	3.70%	52.5	1400	
2+273.74	60	2.80%	6.70%	4.00%	103.98	2600	
3+110.78	60	6.70%	-7.00%	-13.70%	274.2	2000	
3+918.72	60	-7.00%	-1.90%	5.10%	80.95	1600	
4+196.89	60	-1.90%	2.00%	3.90%	40.18	1030	
Nume aliniament: PL [B6]B6-02							
Pozitie kilometrica: de la 14+550.00, la : 15+007.76							
Poz. km	Viteza [km/h]	panta intrare[%]	panta iesire[%]	m[%]	Lungime[m]	Raza[m]	K
14+610.30	50	0.60%	-2.00%	-2.60%	70	2725	27.25
14+725.00	50	-2.00%	1.50%	3.50%	30	857	8.57
14+833.60	50	-2.50%	-3.50%	-1.00%	30	3008	30.08
14+929.18	50	-3.50%	-0.20%	3.30%	85.33	2585	25.85

8.10.9 Profil transversal tip

Conform categoriei tehnice a străzii II, lățimea drumului în secțiune transversală are dimensiunea de 28m, alcătuit din următoarele:

- - Parte carosabilă: 2x2x3.5m=14m
- - Zona mediană 2m, cu structura de SR carosabil
- - Spațiu verde 2x1.5m
- - Pistă biciclete 2x2.50m pe partea dreaptă
- - Trotuar 2x3m

Există zone în care pista de biciclete are lățimea de 2.50m pe ambele părți, caz în care lățimea străzii este de 30m și este alcătuită din:

- - Parte carosabilă: 2x2x3.5m=14m
- - Zona mediană 2m, cu structura de SR carosabil
- - Spațiu verde 2x1.5m
- - Pistă biciclete 1x3m pe partea dreaptă
- - Trotuar 2x3m

În secțiunea în care este prevăzută stație pentru mijloacele de transport în comun, lățimea străzii are 30.7m, și este alcătuită din:

- - Parte carosabilă: 2x2x3.5m=14m
- - Zona mediană 2m, cu structura de SR carosabil
- - Alveolă bus 2.70m dreapta
- - Spațiu verde stânga 1x1.50
- - Trotuar 1x3m dreapta
- - Pistă biciclete 2x1.5m
- - Trotuar 1x3m+ 1x1.50m

PROIECTANT GENERAL - ASOCIEREA:

TRANSINVEST BUDAPEST kft., SPECIÁLTERV ÉPITOMÉRNOKI kft., EXPLAN S.R.L., CADSIL S.R.L.

10	B6	3+820			
11	B6	4+130			
12	B6		4+165		

8.10.10 Scurgerea apelor și dispozitive de colectare și evacuare ape,

Scurgerea apelor de pe partea carosabilă se realizează prin canalizare pluvială: guri de scurgere și rețea de canalizare compusă din țevă corugată și cămine vizitare canalizare pluvială.

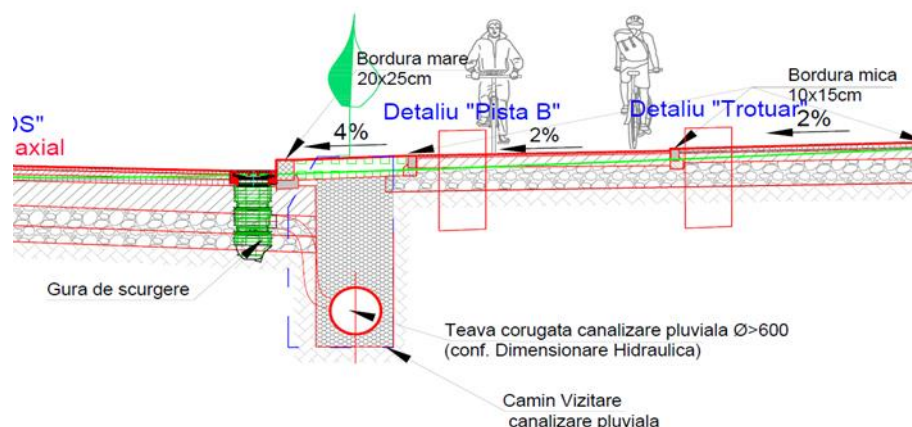

Figură 60 - Sistem de colectare și evacuare a apelor pluviale

Separatoare hidrocarburi:

Tabel 167 Separatoare hidrocarburi:

Separatoare hidrocarburi pe Drumuri de Legatura			
Nr crt.	Drum legatura	Amplasare	
		Stanga	Dreapta
1	B6	0+050	
2			0+075
3		0+300	
4		2+150	
5			2+200
6			2+400
7		2+410	.
8		3+500	

PROIECTANT GENERAL - ASOCIEREA:

TRANSINVEST BUDAPEST kft., SPECIÁLTERV ÉPITOMÉRNOKI kft., EXPLAN S.R.L., CADSIL S.R.L.

9		3+505	
10		3+820	
11		4+130	
12			4+165

8.10.11 Lucrări de artă proiectate poduri, pasaje, viaducte

Pe drumul de legătură B6 sunt prevăzute 6 structuri, având următoarele caracteristici principale:

Soluțiile tehnice detaliate ale structurilor sunt prezentate la **Volumul 5.6 Lucrări de poduri, pasaje, viaducte din cadrul SF final.**

Tabel 168 Centralizator structuri de pe drumul de legătură B 6

Nr. Crt	Denumire	Pozitionare	Poz km start	Poz km final	Lungi me	Structura
Structuri prevazute pe drumurile de legatura						
1	B6-01-S1	Drum de legatura B6	2+159.41	2+218.17	58.76	
2	B6-01-S2		2+350.61	2+412.12	61.51	
3	B6-01-S3-stanga		3+492.14	3+840.44	348.30	
4	B6-01-S3-dreapta		3+492.14	3+840.44	348.30	
5	B6-01-S4-stanga		4+127.44	4+179.95	52.52	Pod peste paraul Zapodie
6	B6-01-S4-dreapta		4+132.64	4+182.45	49.81	Pod peste paraul Zapodie

8.10.12 Podețe

Pe drumul de legătură B6 sunt prevăzute următoarele podețe:

Tabel 169 Centralizator structuri de pe drumul de legătură B 6

Nr. Crt.	Poz km ax DL	Bief	Denumire	Dimensiuni [m]		Soluție constructivă
				Inaltim e	Deschide re	
Drum de legatura B6						
1	0+181.270	Bief 38	DL-B6-Podet_C1-Vale nenominalizata	Tubular ϕ 1800		beton prefabricat
2	4+082.048	Bief B6.1	DL-B6-Podet_C2-Vale nenominalizata	2.1	2.1	beton monolit

PROIECTANT GENERAL - ASOCIEREA:

TRANSINVEST BUDAPEST kft., SPECIÁLTERV ÉPITOMÉRNOKI kft., EXPLAN S.R.L., CADSIL S.R.L.

8.11 DRUM DE LEGĂTURĂ B 7

8.11.1 Traseul în plan

Drumul de legătură B7 asigură legătură între Centura Metropolitană TR 35 de la girația superioară a nodul rutier nr. 19, amplasat la poz km 40+089.39 și drumul național DN16, care se intersectează cu DN1C în localitatea Apahida la km 13+176, unde este amenajat un sens giratoriu existent.

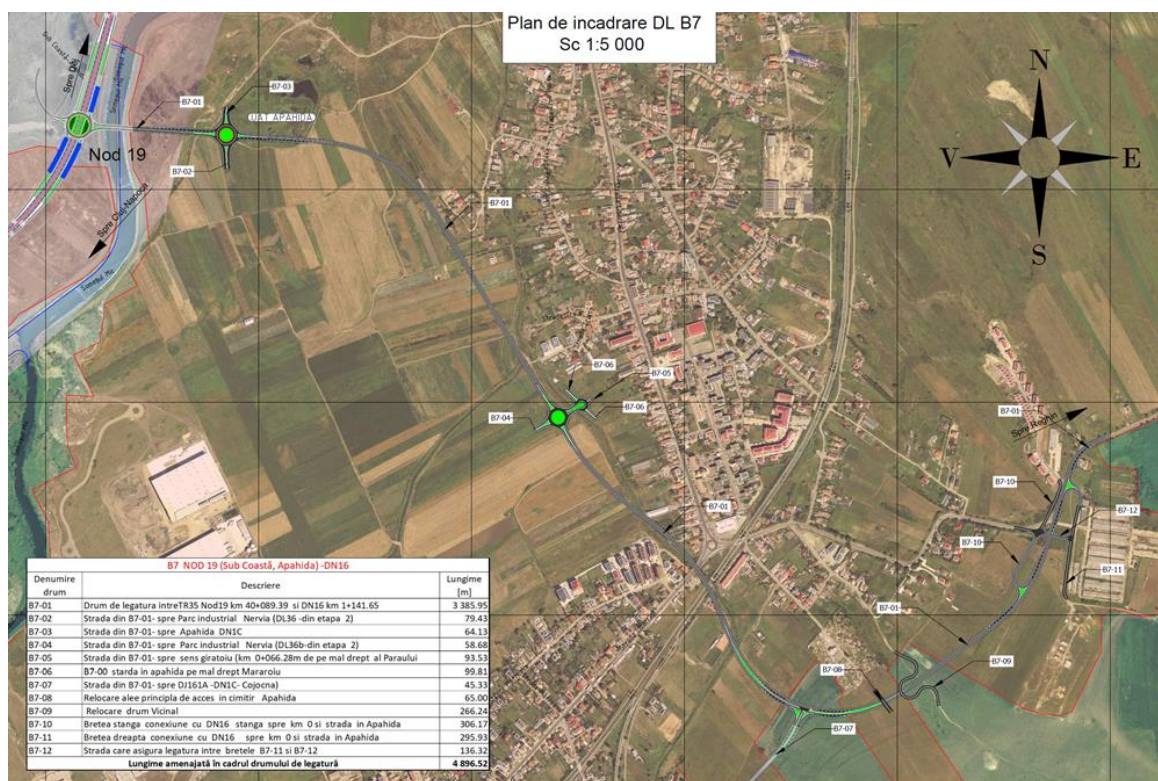

Figură 61 - Traseul drumului de legătură B 7

Prezentăm mai jos traseele care intră în componenta lui B7.

Tabel 170 Tabel centralizator cu structurile de pe drumul de legătură B 7

B7 Drum de legătură între TR35 NOD 19 (Sub Coastă, Apahida) și DN16		
Denumire drum	Descriere	Lungime [m]
B7-01	Drum de legatura între TR35 Nod19 km 40+089.39 și DN16 km 1+141.65	3 385.95
B7-02	Strada din B7-01- spre Parc industrial Nervia (DL36 -din etapa 2)	79.43
B7-03	Strada din B7-01- spre Apahida DN1C	64.13
B7-04	Strada din B7-01- spre Parc industrial Nervia (DL36b-din etapa 2)	58.68

PROIECTANT GENERAL - ASOCIEREA:

TRANSINVEST BUDAPEST kft., SPECIÁLTERV ÉPITOMÉRNOKI kft., EXPLAN S.R.L., CADSIL S.R.L.

B7-05	Strada din B7-01- spre sens giratoiu (km 0+066.28 m de pe mal drept al Pârâului Mărăloiu)	93.53
B7-06	B7-00 stradă în Apahida pe mal drept Mărăloiu	99.81
B7-07	Strada din B7-01- spre DJ161A -DN1C- Cojocna)	45.33
B7-08	Relocare alee principă de acces în cimitir Apahida	65.00
B7-09	Relocare drum Vicinal	266.24
B7-10	Bretea stânga conexiune cu DN16 stânga spre km 0 și strada în Apahida	306.17
B7-11	Bretea dreaptă conexiune cu DN16 spre km 0 și strada în Apahida	295.93
B7-12	Stradă care asigură legătura între bretele B7-11 și B7-12	136.32
Lungime amenajată în cadrul drumului de legătură		4 896.52

Desprinderea din TR 35 se face prin girația superioară prevăzută în cadrul nodului rutier 19, care are următorii parametri tehnici, avizați la Direcția Siguranța Circulației CNAIR prin aviz nr. 92/92034/31.12.2021.

Tabel 171 Parametrii tehnici nod rutier 19

Nod		Nod 19
Localitate		Apahida 2
Descriere, repere		Dr. leg B7 (DN1C+DN16)
Poziție km		40+089.39
Parametrii generali ai girației	Tip girație	superioară
	Număr brațe	4
	Diametrul insulei centrale (m)	46.0
	Lățimea supralărgirii interioare (m)	2.0
	Diametru interior al părții carosabile (m)	50.0
	Număr benzi în girație	1
	Banda 1 Lățime (m)	7.0
	Banda 2 Lățime (m)	
	Lățimea părții carosabile în girație (m)	7.0
	Lățimea supralărgirii exterioare (m)	1.0
	Diametru exterior al girației (m)	64
	Diametru exterior al girației(inclusiv supralărgirea)	66.0

Prezentăm mai jos traseele din care este compus drumul de legătură B7:

Tabel 172 Trasee aferente drumului de legătură B 7

Codificare trasee	Descriere	Lungime [m]
B7-01	Drum de legătură între TR35 Nod19 km 40+089.39 și DN16 km 1+141.65	3 385.95
B7-02	B7-00-strada spre Parc industrial Nerva (DL36 -din etapa 2)	79.43
B7-03	B7-00-strada în Apahida spre DN1C	64.13

PROIECTANT GENERAL - ASOCIEREA:

TRANSINVEST BUDAPEST kft., SPECIÁLTERV ÉPITOMÉRNOKI kft., EXPLAN S.R.L., CADSIL S.R.L.

B7-04	B7-00- strada spre Parc industrial Nervia (DL36b-din etapa 2)	58.68
B7-05	B7-00- strada spre sens giratoriu (km 0+066.28m de pe mal drept al Pârâului Mărăloiu)	93.53
B7-06	B7-00 strada în Apahida pe mal drept Mărăloiu	99.81
B7-07	B7-00 Relocare DJ161A spre DJ161A -DN1C- Cojocna	45.33
B7-08	Relocare Drum în cimitir Apahida	65.00
B7-09	Relocare Drum Vicinal	266.24
B7-10	Bretea stânga conexiune cu DN16 stânga spre km 0 și strada în Apahida	306.17
B7-11	Bretea dreaptă conexiune cu DN16 spre km 0 și strada în Apahida	295.93
B7-12	stradă care asigură legătură între nod B7-11 și B7-12	136.32
	Lungime totală B7	4 896.52

După desprinderea din nodul rutier 19, drumul de legătură B7 se dezvoltă pe un aliniament cu o lungime de 346.81 m, la capătul căruia e proiectată o intersecție giratorie, prin care se realizează conexarea unui drum local existent, ce face legătură cu DN1C, și cu un alt drum de acces existent, care va fi modernizat în Etapa II a obiectivului de investiție- drum de legătură în sarcina UAT Apahida, pentru realizare acces parc industrial Nervia- Drum de legătură 36.

Sensul giratoriu proiectat este amplasat la km 0+346.81 pe drumul de legătură B7, are 4 brațe, în care converg următoarele:

- Braț 1 acces TR35 nod 19
- Braț 2 acces drum acces parc industrial Nervia- Drum de legătură 36 (UAT Apahida)
- Braț 3 acces Dr legătură B7- spre DN16
- Braț 4 stradă în Apahida spre DN1C

Parametrii tehnici sens giratoriu B7 la poz km 0+346.81

- - Raza exterioră=27.5m, Raza interioară de 16.50m, având 2 benzi de circulație în calea inelară, cu lățimea de 11m,
- - Supralărgirea interioară de 1.5m și supralărgire exterioră de 1m.
- - Lățimea brațelor în dreptul intrării și ieșirii din girație este diferită pe fiecare braț, motiv pentru care prezentăm dimensiunile acestora în imaginea de mai jos.

După desprinderea din nodul rutier 19, drumul de legătură B7 se dezvoltă pe un aliniament cu o lungime de 346.81 m, la capătul căruia e proiectată o intersecție giratorie, prin care se realizează conexarea unui drum local existent, ce face legătură cu DN1C, și cu un alt drum de acces existent, care va fi modernizat în Etapa II a obiectivului de investiție- drum de legătură în sarcina UAT Apahida, pentru realizare acces parc industrial Nervia- Drum de legătură 36.

PROIECTANT GENERAL - ASOCIEREA:

TRANSINVEST BUDAPEST kft.. SPECIÁLTERV ÉPITOMÉRNOKI kft., EXPLAN S.R.L., CADSIL S.R.L.

Sensul giratoriu proiectat este amplasat la km 0+346.81 pe drumul de legătură B7, are 4 brațe, în care converg următoarele:

- Braț 1 acces TR35 nod 19
- Braț 2 acces drum acces parc industrial Nervia- Drum de legătură 36 (UAT Apahida)
- Braț 3 acces Dr legătură B7- spre DN16
- Braț 4 strada în Apahida spre DN1C

Parametrii tehnici sens giratoriu B7 la poz km 0+346.81

- - Raza exterioară=27.5m, Raza interioară de 16.50m, având 2 benzi de circulație în calea inelară, cu lățimea de 11m,
- - Supralărgirea interioară de 1.5m și supralărgire exterioară de 1m.
- - Lățimea brațelor în dreptul intrării și ieșirii din girație este diferită pe fiecare braț, motiv pentru care prezentăm dimensiunile acestora în imaginea de mai jos.

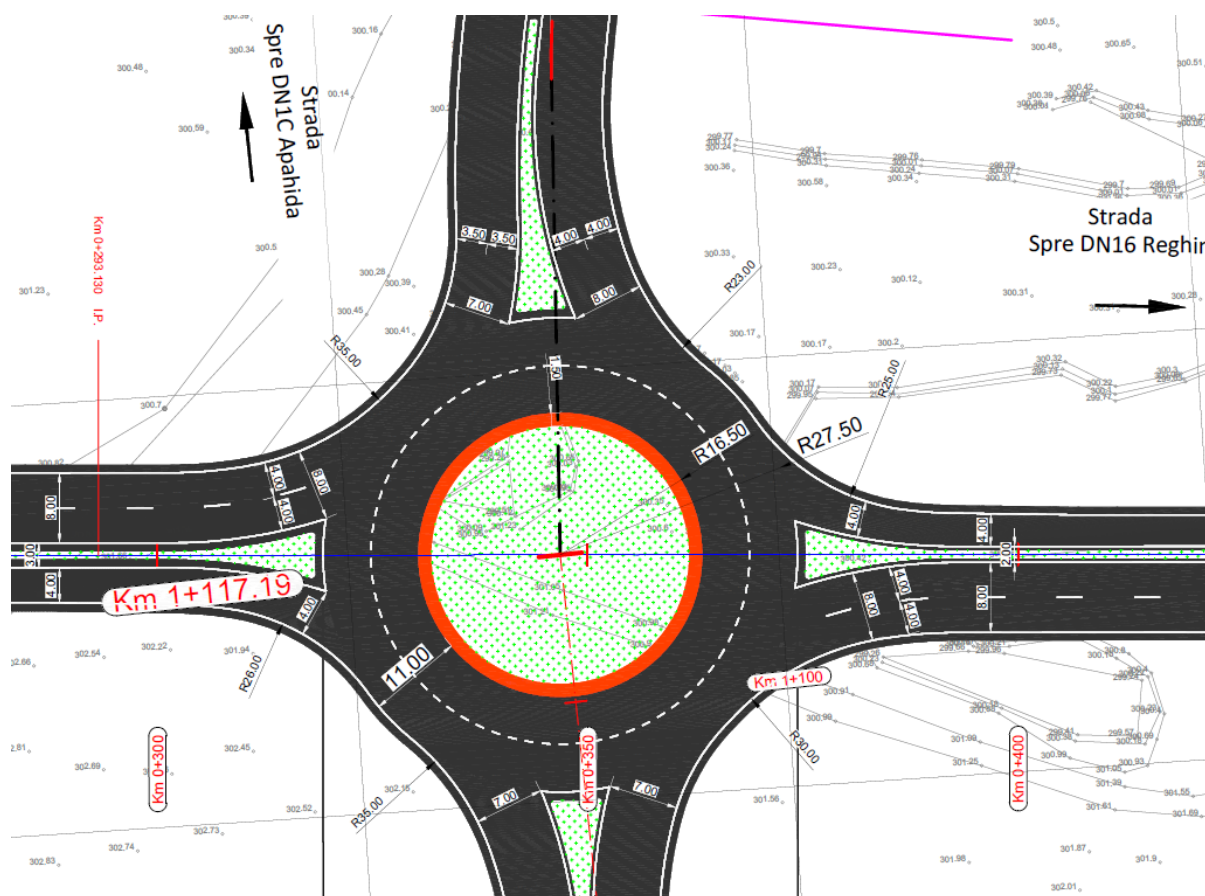

Figură 62 - Parametrii tehnici sens giratoriu B7 la poz km 0+346.81

PROIECTANT GENERAL - ASOCIEREA:

TRANSINVEST BUDAPEST kft., SPECIÁLTERV ÉPITOMÉRNOKI kft., EXPLAN S.R.L., CADSIL S.R.L.

- Separația între zona de intrare și ieșire în girație se face cu insule denivelate retrase față de partea carosabilă a brațelor cu 50 cm , respectiv cu 1m față de inelul central.

- Razele exterioare ale brațelor de intrare în girație sunt de peste 30m.

- Razele brațelor de ieșire din girație sunt de peste 23m.

La poziția km 1+459 este prevăzută a doua intersecție giratorie prin care se realizează conexarea unei străzi existente care face legătură cu zona urbanizată a localității Apahida și cu viitorul drum de legătură nou nr 36B care va asigura legătură cu parcul industrial Nervia, cuprins în etapa II, și care va fi în sarcina UAT Apahida pentru implementare.

Sensul giratoriu proiectat este amplasat la km 1+459.00 pe drumul de legătură B7, are 4 brațe, în care converg următoarele:

- Braț 1 B7, acces TR35 nod 19
- Braț 2 strada spre Parc industrial Nervia (DL36B-din etapa 2) (UAT Apahida)
- Braț 3 acces Dr legătură B7- spre DN16
- Braț 4 acces stradă existentă ce face legătură cu zona urbanizată a localității Apahida.

Brațul 4 este proiectat ca o intersecție giratorie cu stradă ce asigură legătură cu localitatea Apahida și este paralel cu drumul de legătură B7. Această soluție s-a adoptat în acest fel deoarece între B7 și strada existentă există o vale.

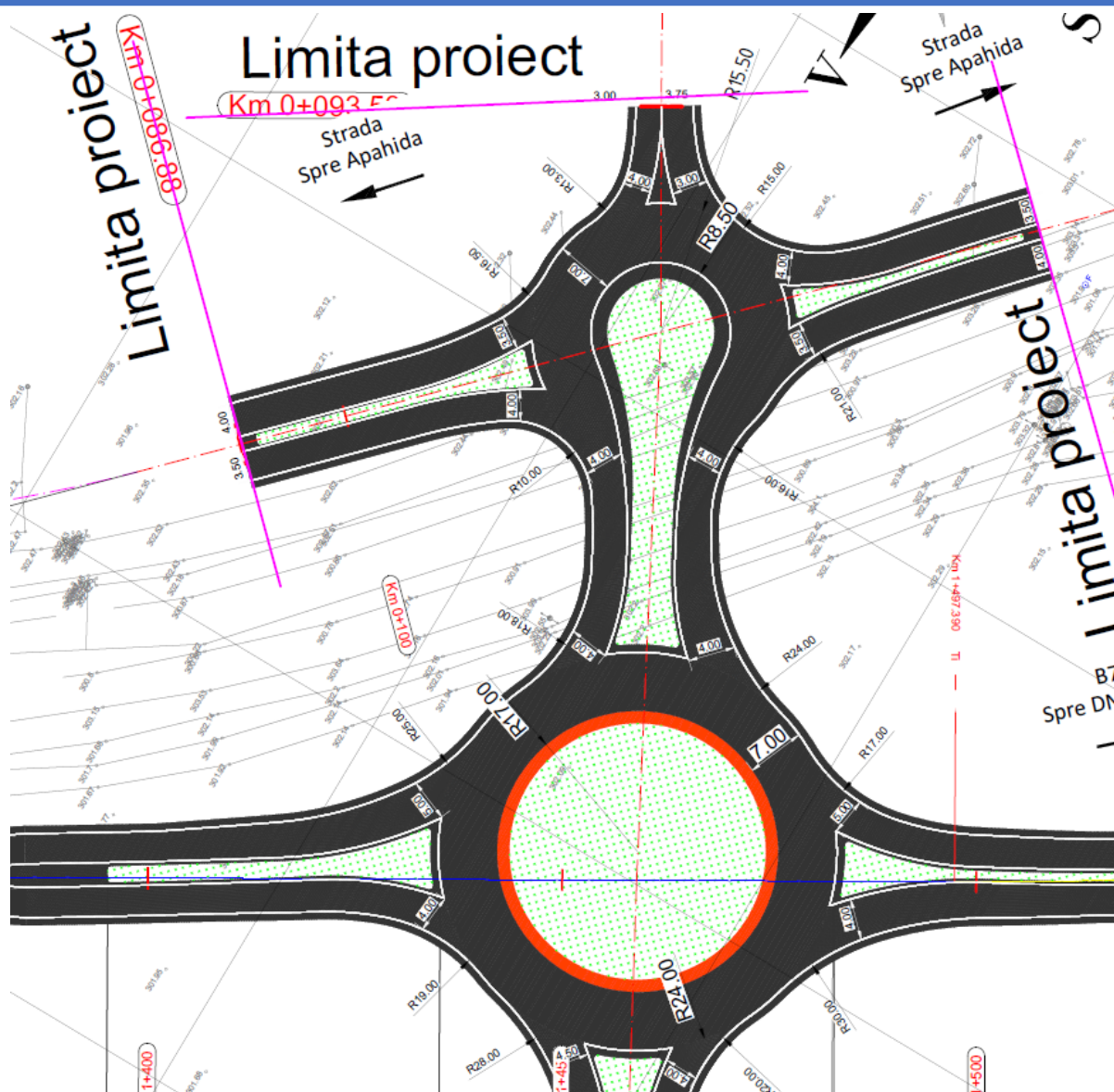

Figură 63 - Brațe aferente sens giratoriu B7 la poz km 1+459.00

Parametrii tehnici sens giratoriu B7 la poz km 1+459.00

- - Raza exterioră=24m, Raza interioară de 17m, având o bandă de circulație în calea inelară, cu lățimea de 7m,
- - Supralărgirea interioară de 1.5m și supralărgire exterioră de 1m.
- - Lățimea brațelor în dreptul intrării în giratie este de 4.00m
- - Lățimea brațelor în dreptul ieșirii din giratie este 4.50m

PROIECTANT GENERAL - ASOCIEREA:

TRANSINVEST BUDAPEST kft.. SPECIÁLTERV ÉPÍTŐMÉRNOKI kft., EXPLAN S.R.L., CADSIL S.R.L.

- - Separația între zona de intrare și ieșire în girație se face cu insule denivelate retrase față de partea carosabilă a brațelor cu 50 cm , respectiv cu 1m față de inelul central.
- - Razele exterioare ale brațelor de intrare în girație sunt de peste 17m
- - Razele brațelor de ieșire din girație sunt de peste 24m.

După traversarea DN1C și a liniei de cale ferată, în dreptul poz km 2+373.78, s-a amenajat o intersecție la nivel în forma „T” , în care va conexa Drumul județean DJ161A. DJ161A (Cojocna) va necesita o relocare pentru a avea acces direct la drumul de legătură B7, parte a obiectivului de investiție Drum Transregio Feleac TR35. Proiectul de relocare nu face obiectul acestei documentații, drumul județean fiind în administrarea Consiliului Județean Cluj.

În dreptul poz km 2+566.75 drumul de legătură B7 se intersectează cu Drumul de acces la Cimitirul din Apahida, care supratraversează DL B7 prin intermediul unui pasaj cu o deschidere, de 40m.

La poz km 2+613.40 partea dreaptă, drumul de legătură B7 are amenajata o intersecție cu un drum local existent care supratraversează B7 prin intermediul unei structuri pasaj ,cu o deschidere de 40m.

La poz km 2+856,82 este prevăzută banda a treia pe partea stângă a drumului, datorită declivității de 4.8%, și care se întinde până la poz km 3+113.76.

Pe partea dreapta a drumului este prevăzută banda a treia începând cu poz km 3+135.86 până la poz km 3+386,75.

La poz km 2+991.71 partea stângă, drumul de legătură B7 are amenajată o intersecție cu un drum local existent, care asigură accesul la un cartier rezidențial din Apahida.

Pe partea dreaptă la DN16 se află accesul la o fermă agro-zootehnică. Acest acces se relocă prin proiect și se amenajează pe B7 la poz. km 3+275 partea dreaptă.

Intersecția cu DN16, DN1C și linia CF- Apahida

În imediata apropiere a intersecției B7 cu DN16 și DN1C se află și linia de cale ferată magistrală nr. 400 (poz km 1+106) și Pârâul Mărăloiu. Astfel, în acest punct există numeroase constrângeri fizice de care s-a ținut cont în amenajarea intersecției între drumul de legătură B7 și DN16.



Figură 64 - Intersecție B7 și DN16 și DN1C

Intersecția actuală DN16 cu calea ferată cu barieră (linei ferată dublă) se face la un unghi de 30°. În prezent, când este lăsată bariera, traficul de acces în girație dinspre Cluj și Gherla se blochează la intrarea în girație datorită lungimii insuficiente a benzilor de staționare. Așa cum este prevăzut în estimări, traficul de perspectivă pe magistrala CF400 va crește accelerat datorită planului de implementare a trenurilor regionale. Cu o infrastructură de cale ferată corespunzătoare prognoza arată ca traficul pe calea ferată va crește, în paralel cu creșterea traficului pe infrastructura rutieră: DN16 și DN1C. Creșterea traficului pe ambele căi de comunicație va duce la ambuteiaje și blocaje tot mai dese ale acestei intersecții la nivel.

În vederea conexării drumului de legătură B7 în această intersecție giratorie existentă cu raza mică, ar fi necesară introducerea unui nou braț. Datorită faptului că raza exterioară a girației are 15m, introducerea unui nou braț ar aduce un volum sporit de trafic, care ar bloca și mai des intersecția.

De asemenea DN16, după traversarea căii ferate, are succesiuni de curbe amenajate cu raze de 31m, respectiv 35m la viteza de bază de 30km/h, iar în profilul longitudinal declivitatea medie pe lungimea de 830 m este de 10 %. Chiar dacă s-ar propune un pasaj foarte oblic (pana la 35°) peste calea ferată în această zonă, lucru care ar presupune demolări masive de construcții, ar rămâne foarte dificil de realizat racordarea în profil longitudinal și accesul în / de pe DN1C, respectiv centura TR35.

PROIECTANT GENERAL - ASOCIEREA:

TRANSINVEST BUDAPEST kft., SPECIÁLTERV ÉPITOMÉRNOKI kft., EXPLAN S.R.L., CADSIL S.R.L.

Pentru a înlătura aceste neajunsuri s-a propus anularea intersecției existente DN16 cu magistrala CF și simplificarea intersecției prin realizarea unui viaduct în lungime de 628m, de la poz km 1+693.41 până la poz km 2+321.69, care va traversa Pârâul Mărăloiu, DN1C, Magistrala CF 400, și din nou Pârâul Mărăloiu. Prin intermediul acestui viaduct se va realiza un traseu în plan și în profil longitudinal având curbe la viteza de 80 km/h și declivități de până la 5,4%. Astfel soluțiile prevăzute pentru realizarea intersecției celor 3 căi de comunicații: DN1C, DN16, magistrala CF 400 și Pârâul Mărăloiu aduc îmbunătățiri substanțiale din punct de vedere al siguranței circulației și al fluidificării traficului pentru această intersecție, aducerea ei la un nivel de serviciu A pentru perioada de perspectivă 2045, în conformitate cu calculul capacității de circulație a acestei intersecții realizat în cadrul proiectului.

Datorită faptului că zona este inundabilă (revărsare Someș cu remuu pe Pârâul Mărăloiu) de la km 0+200 la km 1+800, traseul drumului s-a propus a fi realizat la o cotă cu aproximativ 1,5m - 2,0m mai sus decât terenul, mai sus decât la cota digului râului Someșul Mic. Datorită necesității de traversare a căii ferate și a drumului DN1C, care este în apropierea văii Mărăloiu, înălțimea de gardă este mult mai mare decât cea necesară, nepunând probleme de inundabilitate.

Condițiile hidrogeologice sunt defavorabile, traseul dezvoltându-se în prima parte până la DN1 C pe un teren plat inundabil unde apa freatică, în perioadele ploioase se poate ridica la nivelul terenului sau chiar bălți pe acesta.

Viteza de proiectare aleasă pentru acest drum este 80km/h conform Ord. 1295/2017.

Nivelul de complexitate tehnologică presupune lucrări de tehnicitate deosebită, fiind vorba în special de realizarea viaductului de 628m peste CF, N1C, pârâul Mărăloiu, viaduct aflat într-o curbă cu Raza =450m.

Din punct de vedere al apropierii față de habitatul uman locuit, traseul drumului B7 se desfășoară pe majoritatea lungimii în intravilanul localității Apahida și afectează câteva construcții, de tipul: casă unifamilială, spațiu administrativ respectiv solar amenajat pentru grădinărit. Acestea vor fi prezentate în detaliu ca localizare, suprafață afectată în volumul de Exproprii- liste cu proprietarii.

Pentru realizarea intersecției cu DN16, DN1C, traversarea liniei CF și a pârâului Mărăloiu, soluția adoptată presupune relocarea lui DN16, de la intersecția giratorie existentă cu DN1C km 0 până la poz km 1+141.65, după cum se poate vedea în imaginea de mai jos.

PROIECTANT GENERAL - ASOCIEREA:

TRANSINVEST BUDAPEST kft., SPECIÁLTERV ÉPITOMÉRNOKI kft., EXPLAN S.R.L., CADSIL S.R.L.

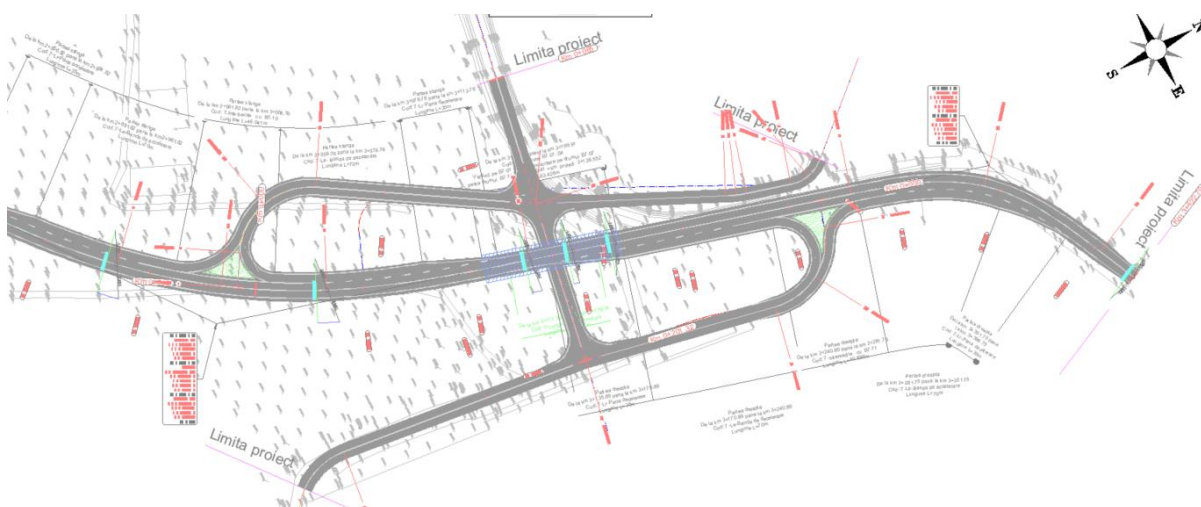

Figură 65 -Intersecție B7 DN16, DN1C, traversarea liniei CF și a pârlului Mărlăloiu

Prezentăm mai jos caracteristicile geometrice în plan adoptate pentru întreg traseul care intră în componența lui B7.

PROIECTANT GENERAL - ASOCIEREA:
TRANSINVEST BUDAPEST kft.. SPECIÁLTERV ÉPITOMÉRNOKI kft., EXPLAN S.R.L., CADSIL S.R.L.

Tabel 173 Caracteristici geometrice în plan ptr Drum de legătură B 7

B7 Drum de legătură între TR35 NOD 19 (Sub Coastă, Apahida) și DN16											
B7-01-Drum de legătură întreTR35 Nod19 km 40+089.39 și DN16 km 1+141.65											
B7-01-Drum de legătură întreTR35 Nod19 km 40+089.39 și DN16 km 1+141.65	1	1	Aliniament	Aliniament	60km/h	293.13m			0+000m	0+293.13m	
	2	2	Aliniament	Aliniament	60km/h	53.68m			0+293.13m	0+346.81m	
	3	3	Aliniament	Aliniament	60km/h	142.50m			0+346.81m	0+489.31m	
	4.1	4	C1	Clotida cap la cap	Clotoida	60km/h	240.00m	246.956	243.45m	0+489.31m	0+729.31m
	4.2	4		Clotoida	60km/h	240.00m	0+729.31m			0+969.31m	
	5	5	Aliniament	Aliniament	60km/h	528.08m			0+969.31m	1+497.39m	
	6	6	Aliniament	Aliniament	60km/h	244.18m	630.00m		1+497.39m	1+741.57m	
	7	7	Aliniament	Aliniament	60km/h	10.71m			1+741.57m	1+752.28m	
	8.1	8	C2	Clotoida cu arc de cerc central	Clotoida	60km/h	105.00m	217.37m	1+752.28m	1+857.28m	
	8.2	8		Arc de cerc	60km/h	141.31m	450.00m		1+857.28m	1+998.58m	
	8.3	8	Clotoida	60km/h	95.00m		206.76m	1+998.58m	2+093.58m		
	9	9	Aliniament	Aliniament	60km/h	1.90m			2+093.58m	2+095.49m	
	10.1	10	C3	Clotoida cu arc de cerc central	Clotoida	60km/h	95.00m	157.16m	2+095.49m	2+190.49m	
	10.2	10		Arc de cerc	60km/h	366.59m	260.00m		2+190.49m	2+557.08m	
	10.3	10	Clotoida	60km/h	115.00m		172.92m	2+557.08m	2+672.08m		
11	11	Aliniament	Aliniament	60km/h	167.83m			2+672.08m	2+839.91m		
12.1	12	C4	Clotoida cu arc de cerc central	Clotoida	60km/h	95.00m	168.82m	2+839.91m	2+934.91m		
12.2	12		Arc de cerc	60km/h	98.32m	300.00m		2+934.91m	3+033.23m		
12.3	12	Clotoida	60km/h	95.00m		168.82m	3+033.23m	3+128.23m			
13	13	Aliniament	Aliniament	60km/h	151.36m			3+128.23m	3+279.59m		
14.1	14	C5	Clotida cap la cap	Clotoida	60km/h	62.00m	66.97m	3+279.59m	3+341.59m		
14.2	14		Clotoida	60km/h	62.00m			66.97m	3+341.59m	3+403.59m	
15	15	Aliniament	Aliniament	60km/h	19.21m			3+403.59m	3+422.79m		
Lungime amenajată în cadrul drumului de legătură					L=3385.95m						
B7-09-Relocare drum Vicinal											
B7-09-Relocare drum Vicinal	1	1	Aliniament	Aliniament	20km/h	14.77m			0+000.00m	0+014.77m	
	2	2	Aliniament	Aliniament	20km/h	28.14m			0+014.77m	0+042.91m	
	3	3	C1	Circulara	Arc de cerc	20km/h	53.80m	22.50m	0+042.91m	0+096.70m	
	4	4		Aliniament	Aliniament	20km/h	9.72m		0+096.70m	0+106.43m	
	5	5	C2	Circulara	Arc de cerc	20km/h	40.23m	22.50m	0+106.43m	0+146.66m	
	6	6		Aliniament	Aliniament	20km/h	1.36m		0+146.66m	0+148.01m	
	7	7	C3	Circulara	Arc de cerc	20km/h	45.48m	22.50m	0+148.01m	0+193.49m	
	8	8		Aliniament	Aliniament	20km/h	6.93m		0+193.49m	0+200.43m	
	9	9	C4	Circulara	Arc de cerc	20km/h	54.56m	22.50m	0+200.43m	0+254.99m	
	10	10		Aliniament	Aliniament	20km/h	26.03m		0+254.99m	0+281.02m	
Lungime amenajată în cadrul drumului de legatură					L=266.24m						
B7-10-Bretea stanga conexiune cu DN16 stanga spre km 0 și strada in Apahida											
B7-10-Bretea stanga conexiune cu DN16 stanga spre km 0 și strada in Apahida	1	1	Aliniament	Aliniament	25km/h	16.31m			(405802.106)	0+016.31m	
	2	2	C1	Circulara	Arc de cerc	25km/h	51.24m	32.50m	(405788.355)	0+067.56m	
	3	3		Aliniament	Aliniament	25km/h	102.21m		(405778.536)	0+169.76m	
	4	4	Aliniament	Aliniament	25km/h	87.69m			(405834.012)	0+257.45m	
	5	5	C2	Circulara	Arc de cerc	25km/h	9.58m	60.00m	(405872.666)	0+267.03m	
	6	6		Aliniament	Aliniament	25km/h	21.03m		(405876.185)	0+288.06m	
	7	7	C3	Circulara	Arc de cerc	25km/h	18.10m	18.00m	(405882.337)	0+306.16m	
	8	8		Aliniament	Aliniament	25km/h	50.30m		(405878.793)	0+356.46m	
Lungime amenajată în cadrul drumului de legatură					L=306.17m						
B7-11-Bretea dreapta conexiune cu DN16 spre km 0 și strada in Apahida											
B7-11-Bretea dreapta conexiune cu DN16 spre km 0 și strada in Apahida	1	1	Aliniament	Aliniament	25km/h	12.64m			0+000.00m	0+012.64m	
	2	2	C1	Circulara	Arc de cerc	25km/h	47.22m	32.00m	0+012.64m	0+059.87m	
	3	3		Aliniament	Aliniament	25km/h	91.10m		0+059.87m	0+150.97m	
	4	4	Aliniament	Aliniament	25km/h	119.41m			0+150.97m	0+270.38m	
	5	5	C2	Circulara	Arc de cerc	25km/h	51.10m	32.00m	0+270.38m	0+321.48m	
	6	6		Aliniament	Aliniament	25km/h	29.72m		0+321.48m	0+351.20m	
Lungime amenajată în cadrul drumului de legatură					L=295.93m						
B7-12-Strada care asigura legătura între bretele B7-11 și B7-12											
B7-12-Strada care asigura legătura între	1	1	Aliniament	Aliniament	25	125.57m					
	2	2	Aliniament	Aliniament	25	75.76m					
Lungime amenajată în cadrul drumului de legatură					L=4896.52m						
Lungimea cumulată drumurilor și beretelor drumului B7 L= 4896.52m											

8.11.2 Profil longitudinal

Desprinderea lui B7 din nodul rutier 19 se face la cota proiectată de 311.99 m. Drumul traversează râul Someș, după care acesta se dezvoltă pe un rambleu cu o înălțime medie cuprinsă între 2- 3.50m. Începând cu poz km 1+300 drumul începe să urce cu o declivitate medie de 1.35% , care crește la 3.90% în lungul viaductului peste DN1C, linia CF și ajunge la 5%. După ieșirea de pe viaduct, drumul

PROIECTANT GENERAL - ASOCIEREA:

TRANSINVEST BUDAPEST kft.. SPECIÁLTERV ÉPITOMÉRNOKI kft., EXPLAN S.R.L., CADSIL S.R.L.

intră într-un debleu de aproximativ 12m pe o lungime de 200m, înălțimea debleului începe să se micșoreze la o medie de 6.50 m și o declivitate de 4.8% .

Declivitatea medie unde depășește 4% nu impune realizarea benzii a treia.

Prezentăm mai jos caracteristicile geometrice în profil longitudinal adoptate pentru principalele trasee care intră în componența lui B7.

Tabel 174 Caracteristici geometrice în profil longitudinal adoptate ptr traseele drum leg B 7

Nume aliniament: PL B7-01							
Pozitie kilometrica:de la 0+000.00, la : 3+422.79							
Poz. km	Viteza [km/h]	panta intrare[%]	panta iesire[%]	m[%]	Lungime[m]	Raza[m]	K
0+055.29	0	-2.30%	-0.70%	1.60%	26.97	1688	16.88
0+144.28	0	-0.70%	-3.90%	-3.20%	85.64	2676	26.76
0+290.00	0	-3.90%	1.30%	5.20%	52.32	1000	10
0+405.00	0	-2.00%	0.60%	2.60%	51.94	2000	20
0+489.25	0	0.60%	-0.40%	-1.00%	69.78	7000	70
0+725.47	0	-0.40%	0.40%	0.80%	128	16000	160
1+056.85	0	0.40%	-0.40%	-0.80%	110.5	13000	130
1+339.99	0	-0.40%	1.30%	1.80%	234	13000	130
1+635.63	0	1.30%	3.90%	2.50%	140.25	5500	55
1+944.04	0	3.90%	5.00%	1.10%	132	12000	120
2+338.49	0	5.00%	3.20%	-1.80%	139.58	7850	78.5
2+735.83	0	3.20%	4.80%	1.60%	126.25	8000	80
3+197.10	0	4.80%	-4.30%	-9.10%	183	2000	20
3+351.29	0	-4.30%	-0.90%	3.50%	121.41	3500	35
Nume aliniament: PL B7-09							
Pozitie kilometrica:de la 0+000.00, la : 0+281.02							
Poz. km	Viteza [km/h]	panta intrare[%]	panta iesire[%]	m[%]	Lungime[m]	Raza[m]	K
Nume aliniament: PL B7-08							
Pozitie kilometrica:de la 0+000.00, la : 0+192.86							
Poz. km	Viteza [km/h]	panta intrare[%]	panta iesire[%]	m[%]	Lungime[m]	Raza[m]	K
0+049.22	0	21.20%	13.00%	-8.20%	69.4	849	8.49
Nume aliniament: PL B7-11							
Pozitie kilometrica:de la 0+000.00, la : 0+351.20							
Poz. km	Viteza [km/h]	panta intrare[%]	panta iesire[%]	m[%]	Lungime[m]	Raza[m]	K
0+036.23	0	-2.50%	-5.90%	-3.40%	57.8	1700	17
0+131.29	0	-5.90%	-2.00%	3.90%	19.5	500	5
0+172.22	0	-1.50%	8.50%	10.00%	30	300	3
0+295.80	0	8.50%	-1.80%	-10.30%	51.5	500	5
Nume aliniament: PL B7-10							
Pozitie kilometrica:de la 0+041.93, la : 0+356.46							

PROIECTANT GENERAL - ASOCIEREA:

TRANSINVEST BUDAPEST kft.. SPECIÁLTERV ÉPITOMÉRNOKI kft., EXPLAN S.R.L., CADSIL S.R.L.

Poz. km	Viteza [km/h]	panta intrare[%]	panta iesire[%]	m[%]	Lungime[m]	Raza[m]	K
0+197.32	0	2.50%	7.50%	5.00%	35.01	700	7
0+298.12	0	7.50%	3.50%	-4.00%	27.67	700	7

8.11.3 Profil transversal tip

Conform clasei tehnice a drumului III- drumuri naționale cu două benzi de circulație (o bandă/sens), platforma drumului în cale curentă are următoarele caracteristici:

- lățime platformă 10,00 m
- lățime parte carosabilă 7,00 m
- acostamente 2 x 1,50 = 3,00 m.

În cazul rambleelor mari cu înălțimi mai mari de 4m, în profil transversal, la marginea acostamentului s-a prevăzut un parapet de siguranță, cu spațiu de lucru W5 de 1.70 m lățime. În acest caz, lățimea platformei este de 13.40m.

Pe sectorul de drum în care este prevăzută banda a treia, platforma drumului are lățimea de 13.50m cu următoarea alcătuire:

- - Carosabil: 2x3.50m=10.50m
- - Acostament: 2x1.50=3m

8.11.4 Scurgerea apelor și dispozitive de colectare și evacuare ape, podețe

Dispozitivele de colectare și evacuare a apelor de pe platforma drumului prevăzute sunt:

- - Rigole de acostament, prevăzute pe platforma drumului, la marginea părții carosabile, în cazurile în care drumul se află în profil rambleu cu înălțime mai mare de 4m.
- - rigole triunghiulare din beton C30/37, amplasate pe berme (banchetă), în cazurile în care drumul se află în profil rambleu cu înălțime mai mare de 6m, sau în situația unui profil de drum în debleu- poziționat la bermă /banchetă intermediară
- - șanțuri trapezoidale din beton amplasate la baza rambleului- picior taluz în cazurile în care drumul se află în profil rambleu cu înălțime mai mare de 6m, sau în cazurile în care drumul se află în ramblee mai mici de 2m, caz în care acestea sunt amplasate la marginea platformei drumului, sau în situația unui profil de drum în debleu- poziționat la partea de taluz sus debleu

Șanțurile trapezoidale sunt prevăzute cu drenuri realizate din material drenant, pozate pe o cunetă din beton.

Corpul drenului este învelit în geotextil cu rol anticontaminant și rol filtrant cu greutate de 180g/mp.

PROIECTANT GENERAL - ASOCIEREA:

TRANSINVEST BUDAPEST kft., SPECIÁLTERV ÉPITOMÉRNOKI kft., EXPLAN S.R.L., CADSIL S.R.L.

La partea superioară a cunetei din beton se va prevedea un tub de drenaj, riflat, cu diametrul de 110mm, care va asigura evacuarea apei din corpul drenului către căminele de vizitare drenuri.

Căminele de vizitare sunt dispuse în lungul drumului la distanțe interax între 50 și 70 m și sunt realizate din tuburi din beton prefabricate.

ACOSTAMENT

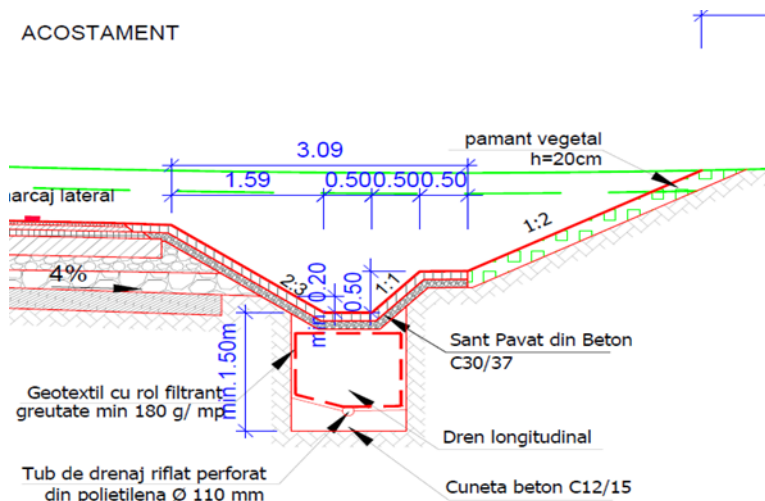

Figură 66 - Modalitatea de colectare a apelor pluviale de pe platforma drumului de legătură B7

Separatoare de hidrocarburi și bazine de infiltrație

Tabel 175 Separatoare de hidrocarburi și bazine de infiltrație

Nr ctr	Drum	Separator (poz. km)		Bazine de infiltrație (poz. km)	
		stânga	dreapta	stânga	dreapta
1	B7	0+160			0+775
2	B7	0+510			
3	B7				
4	B7		1+305		
5	B7	1+725			
6	B7		2+025		
7	B7		2+145		
8	B7	2+305	2+305		
9	B7		2+125		

8.11.5 Lucrări de artă proiectate poduri, pasaje, viaducte

Pe drumul de legătură B7 sunt prevăzute 4 structuri, având următoarele caracteristici principale:

Tabel 176 Centralizator cu structurile de pe drumul de legătură B 7

PROIECTANT GENERAL - ASOCIEREA:

TRANSINVEST BUDAPEST kft., SPECIÁLTERV ÉPITOMÉRNOKI kft., EXPLAN S.R.L., CADSIL S.R.L.

Nr. Crt	Denumire	Pozitionare	Poz km start	Poz km final	Lungime	Structura
Structuri prevazute pe drumurile de legatura						
1	B7-01-S1	Drum de legatura B7	0+031.49	0+176.29	144.80	Pod peste raul Somesul Mic
2	B7-01-S2		1+293.39	1+318.71	25.33	Pod peste afluent Maraloiu
3	B7-01-S3		1+693.41	2+321.69	628.28	Pod de incrucisare pe B7-01 Viaduct peste Valea Maraloiu (traversare de trei ori la km, peste DN1 la Km 13+180.27 =km proiect 1+944.53 peste linia ferata principala CFnr 401 (Cluj-Napoca -Dej-Ilva Mica) peste L1 km1+053.36 = km proiect 1+999.05 și peste L2 km 1055.92=km proiect 1+933.39
4	B7-01-S4		3+106.48	3+169.91	63.43	Viaduct pe B7-01 Pod de incrucisare pe drumul B7-07 peste drumul B7-12 km 0+150.41=km proiect 3+138.552
5	B7-04-S1		0+039.38	0+074.76	35.38	B7-04-S1 Pod peste Valea Măraloiu

8.11.6 Panouri fonoabsorbante

Pe acest drum de legătură s-au prevăzut următoarele panouri fonoabsorbante:

Tabel 177 Panouri fonoabsorbante

Nr. crt.	Drum de legătură	Poziție km.		Amplasare - parte	Lungime bariere fonoabsorbante [m]	
					H = 3.0 m	
		De la	La		stanga	dreapta
1.	B7	1+705	2+310	stânga+dreapta	425	425

8.11.7 Podețe

Pe drumul de legătură B7 sunt prevăzute următoarele podețe:

PROIECTANT GENERAL - ASOCIEREA:

TRANSINVEST BUDAPEST kft.. SPECIÁLTERV ÉPITOMÉRNOKI kft., EXPLAN S.R.L., CADSIL S.R.L.

Tabel 178 Podețe prevăzute pe drumul de legătură B7

Nr crt.	Drum de legatura	Vale nenominalizată	Pozitie km	Latime B [m]	Inaltime H [m]	Tip podet
1	B7	Vale nenominalizata	0+521.593	2.1	2.1	Beton Monolit
2		Vale nenominalizata	0+847.847	2.1	2.1	Beton Monolit
3		Intersectie cu DJ161A	0+044.493	2.1	2.1	Beton Monolit

8.12 DRUM DE LEGĂTURĂ B8

8.12.1 Traseul în plan

Drumul de legătură B8 asigură legătură între TR35 Nod 9 km 23+326.13 și sensul giratoriu de pe strada Frunzișului (strada de categoria tehnică II)

Drumul de legătură B8 are profil de drum de clasă tehnică III (pană la prima Girație) cu 2 benzi de circulație și stradă de categorie tehnică II - de legătură, care asigură circulația majoră între zonele funcționale și de locuit, având 4 benzi de circulație.

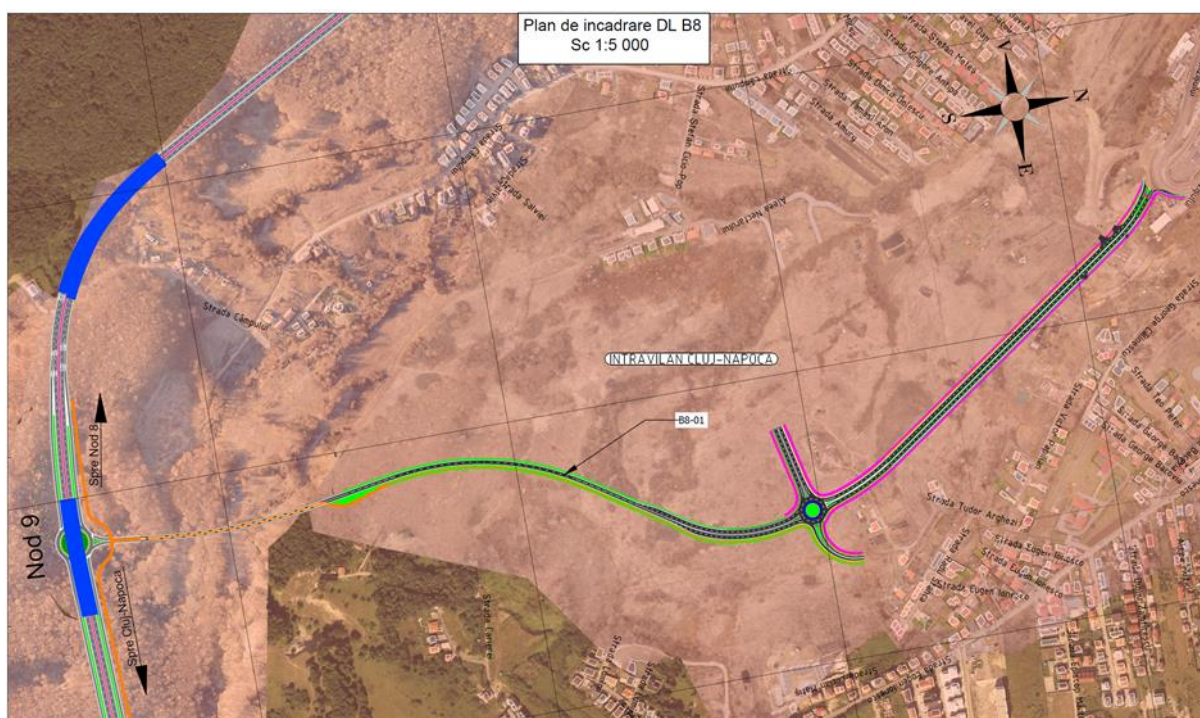

Figură 67 - Traseul drumului de legătură B8

PROIECTANT GENERAL - ASOCIEREA:

TRANSINVEST BUDAPEST kft., SPECIÁLTERV ÉPITOMÉRNOKI kft., EXPLAN S.R.L., CADSIL S.R.L.

Tabel 179 Drumurile care intră în componența drumului de legătură B 8

B8 -Drum de legătura între TR35 NOD 9 (Făget, Cluj-Napoca) și str. Frunzișului (Cluj-Napoca)		
Denumire drum	Descriere	Lungime [m]
B8-01	Drum de legătură între TR35 Nod 9 km 23+326.13 și sensul giratoriu de pe strada Frunzișului (strada de categoria tehnică II)	2 056.07
Lungime amenajată în cadrul drumului de legătură		2 056.07

Desprinderea din TR 35 se face prin girația superioară prevăzută în cadrul nodului rutier 9, amplasat în pădurea Bisericii și are următorii parametri tehnici, avizați la Direcția Siguranța Circulației CNAIR prin aviz nr. 92/92034/31.12.2021.

PROIECTANT GENERAL - ASOCIEREA:

TRANSINVEST BUDAPEST kft., SPECIÁLTERV ÉPITŐMÉRNÖKI kft., EXPLAN S.R.L., CADSIL S.R.L.

Tabel 180 Parametrii tehnici nod rutier 9

Nod		Nod 9	
Localitate		Cluj-Napoca 4	
Descriere, repere		Dr. leg B 8 Str.Frunzisului, varianta Zorilor Mănăstur	
Poziție km		23+326.13	
Parametrii generali ai girației	Tip girație	inferioară	
	Număr brațe	3	
	Diametrul insulei centrale (m)		46
	Lățimea supralargirii interioare (m)		2
	Diametru interior al părții carosabile (m)		50.0
	Număr benzi în girație		1
	Banda 1 Lățime (m)		7
	Banda 2 Lățime (m)		0
	Lățimea părții carosabile în girație (m)		7.0
	Lățimea supralargirii exterioare (m)		1.0
	Diametru exterior al giratiei (m)		64
	Diametru exterior al giratiei(inclusiv supralargirea)		66.0
Brat 1	Intare	Lățimea părții carosabile [m]	4
		Lățimea părții carosabile în dreptul intrării [m]	4.5
		Raza de racordare la intrare [m]	25
		Raza de racordare între brațe [m]	20
	Insula	Distanța față următoarea intrare [m]	60.3
		Unghi de conflict [°]	27.2
	Ieșire	Lățimea părții carosabile [m]	4
		Lățimea părții carosabile în dreptul ieșirii [m]	5
		Raza de racordare la ieșire [m]	30
Brat 2	Intare	Lățimea părții carosabile [m]	4
		Lățimea părții carosabile în dreptul intrării [m]	4.5
		Raza de racordare la intrare [m]	25
		Raza de racordare între brațe [m]	20
	Insula	Distanța față următoarea intrare [m]	21.18
		Unghi de conflict [°]	25.46
	Ieșire	Lățimea părții carosabile [m]	4
		Lățimea părții carosabile în dreptul ieșirii [m]	5
		Raza de racordare la ieșire [m]	30
Brat 3	Intare	Lățimea părții carosabile [m]	3.5
		Lățimea părții carosabile în dreptul intrării [m]	4.5
		Raza de racordare la intrare [m]	25
		Raza de racordare între brațe [m]	20
	Insula	Distanța față următoarea intrare [m]	27.6
		Unghi de conflict [°]	27.59
	Ieșire	Lățimea părții carosabile [m]	3.5
		Lățimea părții carosabile în dreptul ieșirii [m]	5
		Raza de racordare la ieșire [m]	30

PROIECTANT GENERAL - ASOCIEREA:

TRANSINVEST BUDAPEST kft.. SPECIÁLTERV ÉPITOMÉRNOKI kft., EXPLAN S.R.L., CADSIL S.R.L.

Tabel 181 Caracteristici geometrice în plan ptr Drum de legătură B 8

B8 - Drum de legătură între TR35 NOD 9 (Făget, Cluj-Napoca) și str. Frunzișului (Cluj-Napoca)										
B8-01-Drum de legătură între TR35 Nod 9 km 23+326.13 și sensul giratoriu de pe strada Frunzișului (strada de categoria tehnica II)										
B8-01-Drum de legătură între TR35 Nod 9 km 23+326.13 și sensul giratoriu de pe strada Frunzișului (strada de categoria tehnica II)	1	1	Aliniament	Aliniament	60 km/h	138.56m			0+000.00m	0+138.56m
	2	2	Aliniament	Aliniament	60 km/h	284.58m	990.00m		0+138.56m	0+423.14m
	3	3	Aliniament	Aliniament	60 km/h	85.36m			0+423.14m	0+508.50m
	4.1	4	C1	Clotoida	60 km/h	95.00m		206.76m	0+508.50m	0+603.50m
	4.2	4		Arc de cerc	60 km/h	244.64m	450.00m		0+603.50m	0+848.14m
	4.3	4		Clotoida	60 km/h	95.00m		206.76m	0+848.14m	0+943.14m
	5	5	Aliniament	Aliniament	60 km/h	133.07m			0+943.14m	1+076.22m
	6	6	C2	Circulara	40 km/h	160.85m	200.00m		1+076.22m	1+237.07m
	7	7	Aliniament	Aliniament	40 km/h	67.61m			1+237.07m	1+304.68m
	8	8	Aliniament	Aliniament	40 km/h	79.14m			1+304.68m	1+383.82m
	9	9	C3	Circulara	40 km/h	79.74m	280.00m		1+383.82m	1+463.56m
	10	10	Aliniament	Aliniament	40 km/h	528.85m			1+463.56m	1+992.41m
	11	11	C4	Circulara	40 km/h	92.03m	325.00m		1+992.41m	2+084.44m
	12	12	Aliniament	Aliniament	40 km/h	39.35m			2+084.44m	2+123.78m
Lungime amenjată în cadrul drumului de legătură					L=2056.07m					

8.12.2 Profilul longitudinal

Desprinderea lui B8 din nodul rutier 9 se face la cota proiectată de 522,55 m. Drumul traversează o vale adâncă, unde s-a prevăzut un viaduct de 417 m după care acesta se dezvoltă pe zonă de coastă cu alternanțe de deblee și ramblee cu o înălțime maximă de 15,12 m în zona km 1+900. Începând cu poziția kilometrică km 0+135,00 până la km 0+699,279 s-a limitat declivitatea la 5,9% având în vedere că de la km 0+050,76 până la km 0+468,20 s-a prevăzut un viaduct. De asemenea s-a limitat panta la 6 % pe sectorul de la km 1+773,17 până la km 2+039,638 .

Declivitatea medie unde depășește 4% pe lungimi mai mari decât lungimea critică conform STAS 863-85 ar impune realizarea benzii a treia pe sensul de urcare, dar datorită lungimii scurte și apropierea girăției 9, care impune reducerea vitezei nu s-a prevăzut banda a treia.

Prezentăm mai jos caracteristicile geometrice în profil longitudinal adoptate pentru întreg principalele trasee care intră în componenta lui B8.

Tabel 182 - Caracteristici geometrice în profil longitudinal adoptate ptr traseele drum leg B 8

Nume aliniament: PL [B8]- B8-01							
Poziție kilometrică: de la 0+000.00, la : 2+123.78							
Poz. km	Viteza [km/h]	panta intrare[%]	panta ieșire[%]	m[%]	Lungime[m]	Raza[m]	K
0+055.76	60	-2.50%	-3.80%	-1.30%	45.5	3500	35
0+135.00	60	-3.80%	-5.90%	-2.10%	92.4	4400	44
0+699.28	60	-5.90%	-3.90%	2.00%	120	6000	60
1+157.15	40	-3.90%	-3.30%	0.60%	126	21000	210
1+253.91	40	-3.30%	1.10%	4.40%	44	1000	10
1+757.83	40	-2.50%	-6.00%	-3.50%	243.42	6955	69.55
2+039.64	40	-6.00%	2.40%	8.40%	83.9	1000	10

PROIECTANT GENERAL - ASOCIEREA:

TRANSINVEST BUDAPEST kft., SPECIÁLTERV ÉPITOMÉRNOKI kft., EXPLAN S.R.L., CADSIL S.R.L.

8.12.3 Profil transversal tip

De la începutul traseului până la 1+302,93 sfârșitul traseului drumul are profil de drum de categorie tehnică III

Conform clasei tehnice a drumului lățimea drumului în secțiune transversală are dimensiunea de 10 m, alcătuit din următoarele:

- - Parte carosabilă: $2 \times 3.5\text{m} = 7,0\text{m}$
- - Acostamente de 1,50 m
- - Spațiu verde cu lățime variabilă
- - Pistă biciclete $2 \times 1,50\text{m} = 3,00\text{m}$ pe partea dreaptă
- - Înainte de intrare, respectiv ieșire din sensul giratoriu de la km 1+302,93 s-au prevăzut două benzi de circulație

De la km 1+302,93 până la sfârșitul traseului drumul are profil de stradă de categorie tehnică II

Conform categoriei tehnice a străzii II, lățimea drumului în secțiune transversală are dimensiunea de 30m, alcătuit din următoarele:

- - Parte carosabilă: $2 \times 2 \times 3.5\text{m} = 14\text{m}$
- - Zona mediană 2m, cu structura de SR carosabil
- - Spațiu verde $2 \times 1.5\text{m}$
- - Pistă biciclete $2 \times 2.50\text{m}$ pe partea dreaptă
- - Trotuar $2 \times 3\text{m}$

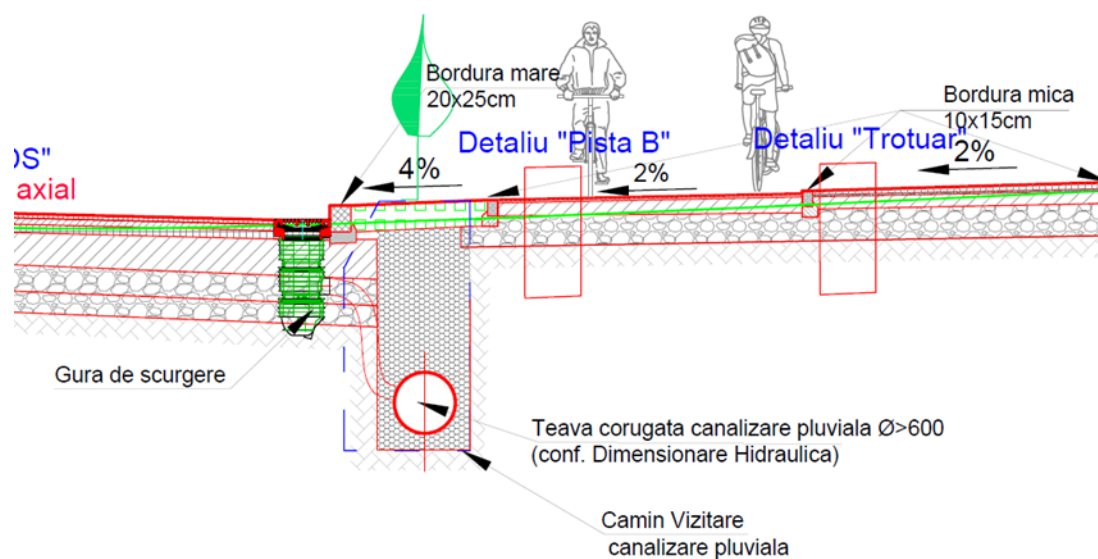

Figură 68 - Profil transversal tip aferent drumului de legătură B8

8.12.4 Scurgerea apelor și dispozitivelor de colectare și evacuare ape, podețe

Scurgerea apelor de pe partea carosabilă se realizează prin canalizare pluvială: guri de scurgere și rețea de canalizare compusă din țeavă corugată și cămine de vizitare canalizare pluvială.

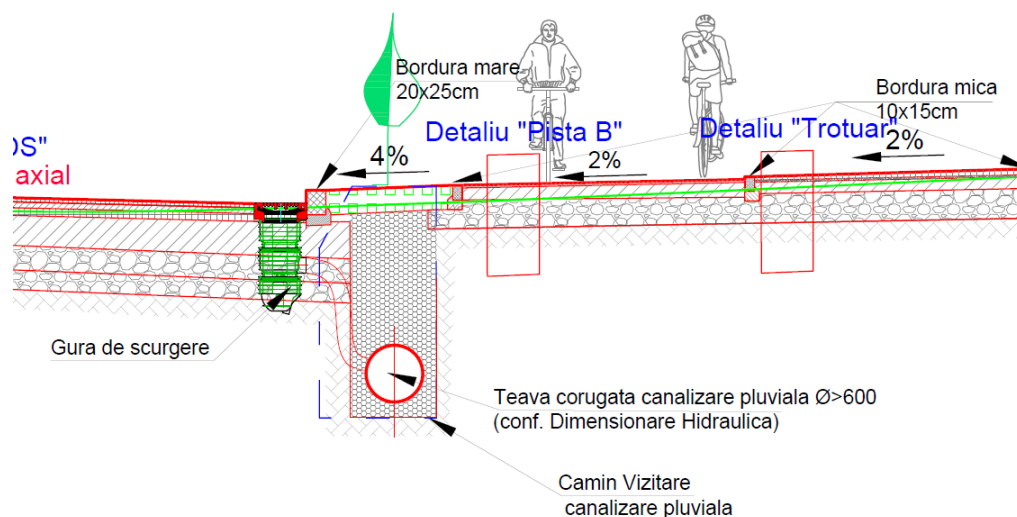

Figură 69 - Colectarea apelor pluviale de pe drumul de legătură B8

PROIECTANT GENERAL - ASOCIEREA:

TRANSINVEST BUDAPEST kft., SPECIÁLTERV ÉPITOMÉRNOKI kft., EXPLAN S.R.L., CADSIL S.R.L.

Pe lângă acest viaduct pe drumul de legătură B8 este prevăzut și un podeț peste o Vale nenominalizată la poziția km 0+680 realizat din beton monolit (lățime 2.1 m și înălțime 2.1 m).

Separatoare de hidrocarburi și bazine de infiltrație

Tabel 183 Separatoare de hidrocarburi și bazine de infiltrație

Nr ctr	Drum	Separator (poz. km)		Bazine de infiltrație (poz. km)	
		stânga	dreapta	stânga	dreapta
1	B8	0+050			
2	B8	0+450			
3	B8		0+680		
4	B8	1+290			
5	B8	1+450			

8.12.5 Lucrări de artă proiectate poduri, pasaje, viaducte

Tabel 184 Caracteristici structuri ptr Drum de legătură B 5

Nr. Crt	Denumire	Pozitionare	Poz km start	Poz km final	Lungime	Structura
1	B8-01-s1	Drum de legatura B8	0+050.76	0+0468.2	417.438	Viaduct pe B8-01

Soluțiile tehnice detaliate ale structurii sunt prezentate la **Volumul 5.6 Lucrări de poduri, pasaje, viaducte din cadrul SF final.**

8.12.6 Podețe

Pe drumul de legătură B8 sunt prevăzute următoarele podețe:

Tabel 185 Podețe prevăzute pe drumul de legătură B8

Nr crt.	Drum de legatura	Vale nenominalizată	Pozitie km	Latime B [m]	Inaltime H [m]	Tip podet
1	B8	Vale nenominalizata	0+666.997	2.1	2.1	Beton Monolit
2		Vale nenominalizata	1+039.151	2.1	2.1	Beton Monolit
3		Vale nenominalizata	1+639.333	2.1	2.1	Beton Monolit

PROIECTANT GENERAL - ASOCIEREA:

TRANSINVEST BUDAPEST kft., SPECIÁLTERV ÉPITOMÉRNOKI kft., EXPLAN S.R.L., CADSIL S.R.L.

9 ANALIZA SCENARIILOR TEHNICO- ECONOMICE PROPUSE

În conformitate cu cerințele caietului de sarcini și cerințele cuprinse în HG 907/2016, în cadrul Studiului de Fezabilitate se vor analiza minim două scenarii/opțiuni tehnico-economice pentru realizarea obiectivului de investiții.

Scenariile studiate de proiectant în cadrul Studiului de Fezabilitate au fost luate în considerare pentru traseul centurii metropolitane din cadrul obiectivului de investiții DRUM TRANSREGIO FELEAC TR 35 ETAPA I, și acestea sunt:

Soluția 1: Sistem rutier semirigid cu ramblee realizate din material granular

Soluția 2: Sistem rutier suplu cu ramblee realizate din pământ

9.1 PREZENTARE SOLUȚIA 1

Această soluție a fost propusă a se realiza în cazul în care drumul se află în profil de rambleu sau mixt.

În acest caz, premergător realizării sistemului rutier sunt necesare lucrări de umpluturi, în unele cazuri cu înălțimi mari de terasamente.

Soluția 1 studiată în cadrul SF cuprinde:

- realizarea terasamentului drumului din material granular cu unghi de frecare interioară mai mare de 33°
- realizare sistem rutier semirigid

Sistemul rutier semirigid luat în considerare este cel prezentat în detaliu în **cadrul Volumului 5.2 Dimensionarea sistemului rutier**, unde sunt prezentate calculele de dimensionare și verificarea la îngheț-dezgheț.

În cazul în care profilul drumului se află în debleu, stratul suport al patului drumului se realizează din pământ de tip P3,P4 sau P5. În acest caz, sistemul rutier conține suplimentar față de SR pentru rambleu un strat de formă realizat din pământ stabilizat cu liant hidraulic.

Prezentăm mai jos alcătuirea sistemului rutier semirigid adoptat în cadrul proiectului pentru Centura Metropolitană, în varianta de rambleu și în varianta debleu.

În calculul de dimensionare a Sistemului Rutier au fost luate în calcul două sectoare omogene de trafic, datorită neomogenității lui pe întreg traseul. Astfel, pentru fiecare sector de trafic omogen D1 respectiv D2, s-a stabilit alcătuirea sistemului rutier, care a fost verificat prin metoda CALDEROM.

Tabel 186 Tabel cu alcătuirea sistemului rutier semirigid adoptat pe traseul centurii metropolitane

PROIECTANT GENERAL - ASOCIEREA:

TRANSINVEST BUDAPEST kft., SPECIÁLTERV ÉPITOMÉRNOKI kft., EXPLAN S.R.L., CADSIL S.R.L.

Alcatuire sistem rutier semirigid Centura Metropolitană	Varianta V1 cu strat de fundatie din agregate legate cu liant hidraulic			
Denumire strat	V1-D1 sector 1		V1-D2 sector 2	
	Grosime strat (cm)			
	Rambleu	Debleu	Rambleu	Debleu
Strat de uzura MAS 16	4	4	4	4
Strat de legatura BAD22,4	5	5	6	6
Strat de baza AB22.4	8	8	10	10
Strat fundatie superior -agregate legate cu liant hidraulic	23	23	23	23
Strat de fundatie (agregate nelegate)	15	15	15	15
Strat de fundatie inferior (agregate nelegate)	15	15	15	15
Strat de forma - pamant stabilizat cu liant hidraulic		30		30
Pamant P	P1	P3,P4,P5	P1	P3,P4,P5

În vederea fundamentării pentru alegerea sistemului rutier dintre cele analizate, în cadrul SF Proiectantului a realizat un calcul estimativ/mp pentru sistem rutier semirigid, suplu și rigid, utilizând prețuri din luna martie 2022.

Prezentăm mai jos evaluarea/mp, exprimată în lei, la prețuri din luna martie 2022.

Tabel 187 evaluarea/mp, exprimată în lei, la prețuri din luna martie 2022.

SISTEM RUTIER	Varianta V1 SEMIRIGID cu strat de fundatie din agregate legate cu liant hidraulic			
	V1-D1 sector 1		V1-D2 sector 2	
	cu pamant P1	cu pamant P3,P4,P5	cu pamant P1	cu pamant P3,P4,P5
	Rambleu	Debleu	Rambleu	Debleu
Cost/mp în lei martie 2022	328.72	355.72	360.64	387.64

9.2 PREZENTARE SOLUȚIA 2

Această soluție a fost propusă a se realiza în cazul în care drumul se află în profil de rambleu, debleu sau mixt. În acest caz, premergător realizării sistemului rutier sunt necesare lucrări de umpluturi, în unele cazuri cu înălțimi mari de terasamente.

Soluția 2 studiată în cadrul SF cuprinde:

- realizarea terasamentului drumului din pământ corespunzător pentru umpluturi
- realizare sistem rutier suplu din piatră spartă

PROIECTANT GENERAL - ASOCIEREA:

TRANSINVEST BUDAPEST kft., SPECIÁLTERV ÉPITOMÉRNOKI kft., EXPLAN S.R.L., CADSIL S.R.L.

Sistemul rutier suplu luat în considerare este cel prezentat în detaliu în **cadrul Volumului 5.2 Dimensionarea sistemului rutier**, unde sunt prezentate calculele de dimensionare și verificarea la îngheț-dezgheț.

Prezentăm mai jos alcătuirea sistemului rutier suplu analizat în acest scenariu pentru traseul Centurii Metropolitane.

În calculul de dimensionare a Sistemului Rutier au fost luate în calcul două sectoare omogene de trafic, datorită neomogenității lui pe întreg traseul. Astfel, pentru fiecare sector de trafic omogen D1, respectiv D2, s-a stabilit alcătuirea sistemului rutier, care a fost verificat prin metoda CALDEROM.

Tabel 188 alcătuirea sistemului rutier suplu analizat în acest scenariu pentru traseul Centurii Metropolitane.

Alcatuire sistem rutier suplu	Varianta V2 cu strat fundatie din piatra sparta	
	V2-D1	V2-D2
Denumire strat	Grosime strat (cm)	
Strat de uzura MAS 16	4	4
Strat de legatura BAD22,4	8	10
Strat de baza AB22.4	12	12
Strat fundatie superior - piatra sparta amestec optimal	30	40
Strat de fundatie (agregate nelegate)	15	15
Strat de fundatie inferior (agregate nelegate)	15	15
Strat de forma - pamant stabilizat cu liant hidraulic	30	30
Pamant P	P3,P4,P5	P3,P4,P5

În vederea fundamentării pentru alegerea sistemului rutier dintre cele analizate, în cadrul SF Proiectantului a realizat un calcul estimativ/mp pentru sistem rutier semirigid, suplu și rigid, utilizând prețuri din luna martie 2022.

Prezentăm mai jos evaluarea/mp, exprimată în lei, la prețuri din luna martie 2022.

Tabel 189 evaluarea/mp, exprimată în lei, la prețuri din luna martie 2022.

SISTEM RUTIER	Varianta V2 SUPLU cu strat fundatie din piatra sparta	
	V2-D1	V2-D2
	cu pamant P3,P4,P5	cu pamant P3,P4,P5
Cost/mp în lei martie 2022	428.95	479.75

PROIECTANT GENERAL - ASOCIEREA:

TRANSINVEST BUDAPEST kft., SPECIÁLTERV ÉPITOMÉRNOKI kft., EXPLAN S.R.L., CADSIL S.R.L.

9.3 ESTIMARE COSTURI SCENARII STUDIASTE

Având în vedere cele două soluții studiate, s-a întocmit evaluarea costurilor ce sunt reflectate în devizul general.

Pentru fiecare soluție prezentăm devizul general.

În volumul 11 al SF Final, în cadrul Volumului Estimări de costuri se regăsec și devizele pe obiect, detaliate și defalcate pe categorii și subcategorii.

Mai jos, în tabelele următoare, prezentăm devizul general pentru:

- **Solutia 1: Sistem rutier semirigid cu ramblee realizate din material granular și**
- **Soluția 2: Sistem rutier suplu cu ramblee realizate din pământ**

Tabel 190 DEVIZ GENERAL Soluția 1: Sistem rutier semirigid cu ramblee realizate din material granular

Proiectant,
ASOCIEREA TRANSINVEST BUDAPEST kft. – SPECIÁLTERV ÉPITOMÉRNOKI kft. – EXPLAN SRL – CADSIL SRL

DEVIZ GENERAL

al obiectivului de investiții

DRUM TRANSREGIO FELEAC TR 35, ETAPA I: Centura Metropolitană TR35 + Drumuri de Legătură

Soluția 1: Sistem rutier semirigid cu ramblee realizate din material granular

la curs BNR 15.03.2022, 1euro=

4.9487

lei

Nr. crt.	Denumirea capitolelor și subcapitolelor de cheltuieli	Valoare fără TVA	TVA	Valoare cu TVA
		lei	lei	lei
1	2	3	4	5
CAPITOLUL 1 Cheltuieli pentru obținerea și amenajarea terenului				
1.1	Obținerea terenului	1,356,218,914.00		1,356,218,914.00
1.2	Amenajarea terenului	13,547,730.03	2,574,068.71	16,121,798.73
1.3	Amenajări pentru protecția mediului și aducerea terenului la starea inițială	139,491,895.89	26,503,460.22	165,995,356.11
1.4	Cheltuieli pentru relocarea/protecția utilităților	220,293,552.04	41,855,774.89	262,149,326.92
	Total capitol 1	1,729,552,091.96	70,933,303.81	1,800,485,395.77
CAPITOLUL 2 Cheltuieli pentru asigurarea utilităților necesare obiectivului de investiții				
	Total capitol 2	171,330,285.40	32,552,754.23	203,883,039.63
CAPITOLUL 3 Cheltuieli pentru proiectare și asistență tehnică				
3.1	Studii	11,765,008.51	2,235,351.62	14,000,360.13
	3.1.1. Studii de teren	10,683,500.00	2,029,865.00	12,713,365.00
	3.1.2. Raport privind impactul asupra mediului	193,500.00	36,765.00	230,265.00
	3.1.3. Alte studii specifice	888,008.51	168,721.62	1,056,730.13
3.2	Documentații-suport și cheltuieli pentru obținerea de avize, acorduri și autorizații	1,419,639.76	269,731.55	1,689,371.31
3.3	Expertizare tehnică	500,000.00	95,000.00	595,000.00
3.4	Certificarea performanței energetice și auditul energetic al clădirilor	80,000.00	15,200.00	95,200.00
3.5	Proiectare	125,755,742.28	23,893,591.03	149,649,333.31
	3.5.1. Temă de proiectare	0.00	0.00	0.00
	3.5.2. Studiu de fezabilitate	0.00	0.00	0.00
	3.5.3. Studiu de fezabilitate/documentație de avizare a lucrărilor de intervenții și deviz general	2,188,400.00	415,796.00	2,604,196.00
	3.5.4. Documentațiile tehnice necesare în vederea obținerii avizelor/acordurilor/autorizațiilor	2,228,000.00	423,320.00	2,651,320.00
	3.5.5. Verificarea tehnică de calitate a proiectului tehnic și a detaliilor de execuție	3,611,825.50	686,246.85	4,298,072.35
	3.5.6. Proiect tehnic și detalii de execuție	117,727,516.77	22,368,228.19	140,095,744.96

PROIECTANT GENERAL - ASOCIEREA:

TRANSINVEST BUDAPEST kft., SPECIÁLTERV ÉPITOMÉRNOKI kft., EXPLAN S.R.L., CADSIL S.R.L.

3.6	Organizarea procedurilor de achiziție	494,870.00	94,025.30	588,895.30
3.7	Consultanță	11,876,880.00	2,256,607.20	14,133,487.20
	3.7.1. Managementul de proiect pentru obiectivul de investiții	9,501,504.00	1,805,285.76	11,306,789.76
	3.7.3. Servicii de consultanță necesare accesării de fonduri structurale nerambursabile	2,375,376.00	451,321.44	2,826,697.44
3.8	Asistență tehnică	32,844,884.50	6,240,528.06	39,085,412.56
	3.8.1. Asistență tehnică din partea proiectantului	4,340,372.50	824,670.78	5,165,043.28
	3.8.1.1. pe perioada de execuție a lucrărilor	3,340,372.50	634,670.78	3,975,043.28
	3.8.1.2. pentru participarea proiectantului la fazele incluse în programul de control al lucrărilor de execuție, avizat de către Inspectoratul de Stat în Construcții	1,000,000.00	190,000.00	1,190,000.00
	3.8.2. Dirigenție de șantier	28,504,512.00	5,415,857.28	33,920,369.28
Total capitol 3		184,737,025.05	35,100,034.76	219,837,059.81
CAPITOLUL 4 Cheltuieli pentru investiția de bază				
4.1	Construcții și instalații	3,339,974,267.36	634,595,110.80	3,974,569,378.15
4.2	Montaj utilaje, echipamente tehnologice și funcționale	0.00	0.00	0.00
4.3	Utilaje, echipamente tehnologice și funcționale care necesită montaj	23,663,183.40	4,496,004.85	28,159,188.25
4.4	Utilaje, echipamente tehnologice și funcționale care nu necesită montaj și echipamente de transport	4,108,877.70	780,686.76	4,889,564.46
4.5	Dotări	154,269,649.24	29,311,233.36	183,580,882.60
4.6	Active necorporale		0.00	0.00
Total capitol 4		3,522,015,977.70	669,183,035.76	4,191,199,013.46
CAPITOLUL 5 Alte cheltuieli				
5.1	Organizare de șantier	43,574,111.21	8,279,081.13	51,853,192.34
	5.1.1. Lucrări de construcții și instalații aferente organizării de șantier-1%	39,612,828.37	7,526,437.39	47,139,265.76
	5.1.2. Cheltuieli conexe organizării șantierului- 0.1%	3,961,282.84	752,643.74	4,713,926.58
5.2	Comisioane, cote, taxe, costul creditului	0.00	0.00	0.00
	5.2.1. Comisioanele și dobânzile aferente creditului băncii finanțatoare	0.00	0.00	0.00
	5.2.2. Cota aferentă ISC pentru controlul calității lucrărilor de construcții-0.5%	0.00	0.00	0.00
	5.2.3. Cota aferentă ISC pentru controlul statului în amenajarea teritoriului, urbanism și pentru autorizarea lucrărilor de construcții -0.1%	0.00	0.00	0.00
	5.2.4. Cota aferentă Casei Sociale a Constructorilor - CSC -0.5%	0.00	0.00	0.00

PROIECTANT GENERAL - ASOCIEREA:

TRANSINVEST BUDAPEST kft.. SPECIÁLTERV ÉPITOMÉRNOKI kft., EXPLAN S.R.L., CADSIL S.R.L.

	5.2.5. Taxe pentru acorduri, avize conforme și autorizația de construire/desființare	0.00	0.00	0.00
5.3	Cheltuieli diverse și neprevăzute- 10%*(1.2+1.3+1.4+2+3.5+3.8+4)	422,528,006.78	56,196,224.90	351,965,829.65
5.4	Cheltuieli pentru informare și publicitate	1,705,925.76	324,125.89	2,030,051.66
	Total capitol 5	467,808,043.76	64,799,431.93	405,849,073.65
CAPITOLUL 6 Cheltuieli pentru probe tehnologice și teste				
6.1	Pregătirea personalului de exploatare	0.00	0.00	0.00
6.2	Probe tehnologice și teste	1,646,006.99	312,741.33	1,958,748.32
	Total capitol 6	1,646,006.99	312,741.33	1,958,748.32
	TOTAL GENERAL	6,077,089,430.8 5	872,881,301.8 2	6,823,212,330.64
	din care: C + M (1.2 + 1.3 + 1.4 + 2 + 4.1 + 4.2 + 5.1.1)	3,924,250,559.0 9	745,607,606.2 3	4,669,858,165.32

PROIECTANT GENERAL - ASOCIEREA:

TRANSINVEST BUDAPEST kft., SPECIÁLTERV ÉPITOMÉRNOKI kft., EXPLAN S.R.L., CADSIL S.R.L.

Tabel 191 DEVIZ GENERAL - SOLUTIA 2 Soluția 2: Sistem rutier suplu cu ramblee realizate din pământ

Proiectant,
ASOCIAREA TRANSINVEST BUDAPEST kft. – SPECIÁLTERV
ÉPITOMÉRNOKI kft. – EXPLAN SRL – CADSIL SRL

DEVIZ GENERAL

al obiectivului de investiții

DRUM TRANSREGIO FLEAC TR 35, ETAPA I: Centura Metropolitană TR35 + Drumuri de Legătură

Soluția 2: Sistem rutier suplu cu ramblee realizate din pământ

la curs BNR 15.03.2022, 1euro=

4.9487

lei

Nr. crt.	Denumirea capitolelor și subcapitolelor de cheltuieli	Valoare fără TVA	TVA	Valoare cu TVA
		lei	lei	lei
1	2	3	4	5
CAPITOLUL 1 Cheltuieli pentru obținerea și amenajarea terenului				
1.1	Obținerea terenului	1,356,218,914.00		1,356,218,914.00
1.2	Amenajarea terenului	13,547,730.03	2,574,068.71	16,121,798.73
1.3	Amenajări pentru protecția mediului și aducerea terenului la starea inițială	139,491,895.89	26,503,460.22	165,995,356.11
1.4	Cheltuieli pentru relocarea/protecția utilităților	220,293,552.04	41,855,774.89	262,149,326.92
	Total capitol 1	1,729,552,091.96	70,933,303.81	1,800,485,395.77
CAPITOLUL 2 Cheltuieli pentru asigurarea utilităților necesare obiectivului de investiții				
	Total capitol 2	171,330,285.40	32,552,754.23	203,883,039.63
CAPITOLUL 3 Cheltuieli pentru proiectare și asistență tehnică				
3.1	Studii	11,765,008.51	2,235,351.62	14,000,360.13
	3.1.1. Studii de teren	10,683,500.00	2,029,865.00	12,713,365.00
	3.1.2. Raport privind impactul asupra mediului	193,500.00	36,765.00	230,265.00
	3.1.3. Alte studii specifice	888,008.51	168,721.62	1,056,730.13
3.2	Documentații-suport și cheltuieli pentru obținerea de avize, acorduri și autorizații	1,419,639.76	269,731.55	1,689,371.31
3.3	Expertizare tehnică	500,000.00	95,000.00	595,000.00
3.4	Certificarea performanței energetice și auditul energetic al clădirilor	80,000.00	15,200.00	95,200.00
3.5	Proiectare	129,879,612.93	24,677,126.46	154,556,739.38
	3.5.1. Temă de proiectare	0.00	0.00	0.00
	3.5.2. Studiu de fezabilitate	0.00	0.00	0.00
	3.5.3. Studiu de fezabilitate/documentație de avizare a lucrărilor de intervenții și deviz general	2,188,400.00	415,796.00	2,604,196.00
	3.5.4. Documentațiile tehnice necesare în vederea obținerii avizelor/acordurilor/autorizațiilor	2,228,000.00	423,320.00	2,651,320.00
	3.5.5. Verificarea tehnică de calitate a proiectului tehnic și a detaliilor de execuție	3,731,938.24	709,068.27	4,441,006.51
	3.5.6. Proiect tehnic și detalii de execuție	121,731,274.69	23,128,942.19	144,860,216.88

PROIECTANT GENERAL - ASOCIAREA:

TRANSINVEST BUDAPEST kft., SPECIÁLTERV ÉPITOMÉRNOKI kft., EXPLAN S.R.L., CADSIL S.R.L.

3.6	Organizarea procedurilor de achiziție	494,870.00	94,025.30	588,895.30
3.7	Consultanță	11,876,880.00	2,256,607.20	14,133,487.20
	3.7.1. Managementul de proiect pentru obiectivul de investiții	9,501,504.00	1,805,285.76	11,306,789.76
	3.7.3. Servicii de consultanță necesare accesării de fonduri structurale nerambursabile	2,375,376.00	451,321.44	2,826,697.44
3.8	Asistență tehnică	32,844,884.50	6,240,528.06	39,085,412.56
	3.8.1. Asistență tehnică din partea proiectantului	4,340,372.50	824,670.78	5,165,043.28
	3.8.1.1. pe perioada de execuție a lucrărilor	3,340,372.50	634,670.78	3,975,043.28
	3.8.1.2. pentru participarea proiectantului la fazele incluse în programul de control al lucrărilor de execuție, avizat de către Inspectoratul de Stat în Construcții	1,000,000.00	190,000.00	1,190,000.00
	3.8.2. Dirigenție de șantier	28,504,512.00	5,415,857.28	33,920,369.28
Total capitol 3		188,860,895.70	35,883,570.18	224,744,465.88
CAPITOLUL 4 Cheltuieli pentru investiția de bază				
4.1	Construcții și instalații	3,473,432,864.48	659,952,244.25	4,133,385,108.74
4.2	Montaj utilaje, echipamente tehnologice și funcționale	0.00	0.00	0.00
4.3	Utilaje, echipamente tehnologice și funcționale care necesită montaj	23,663,183.40	4,496,004.85	28,159,188.25
4.4	Utilaje, echipamente tehnologice și funcționale care nu necesită montaj și echipamente de transport	4,108,877.70	780,686.76	4,889,564.46
4.5	Dotări	154,269,649.24	29,311,233.36	183,580,882.60
4.6	Active necorporale		0.00	0.00
Total capitol 4		3,655,474,574.83	694,540,169.22	4,350,014,744.04
CAPITOLUL 5 Alte cheltuieli				
5.1	Organizare de șantier	43,574,111.21	8,279,081.13	51,853,192.34
	5.1.1. Lucrări de construcții și instalații aferente organizării de șantier-1%	39,612,828.37	7,526,437.39	47,139,265.76
	5.1.2. Cheltuieli conexe organizării șantierului- 0.1%	3,961,282.84	752,643.74	4,713,926.58
5.2	Comisioane, cote, taxe, costul creditului	0.00	0.00	0.00
	5.2.1. Comisioanele și dobânzile aferente creditului băncii finanțatoare	0.00	0.00	0.00
	5.2.2. Cota aferentă ISC pentru controlul calității lucrărilor de construcții-0.5%	0.00	0.00	0.00
	5.2.3. Cota aferentă ISC pentru controlul statului în amenajarea teritoriului, urbanism și pentru autorizarea lucrărilor de construcții -0.1%	0.00	0.00	0.00

PROIECTANT GENERAL - ASOCIEREA:

TRANSINVEST BUDAPEST kft., SPECIÁLTERV ÉPITOMÉRNOKI kft., EXPLAN S.R.L., CADSIL S.R.L.

	5.2.4. Cota aferentă Casei Sociale a Constructorilor - CSC -0.5%	0.00	0.00	0.00
	5.2.5. Taxe pentru acorduri, avize conforme și autorizația de construire/desființare	0.00	0.00	0.00
5.3	Cheltuieli diverse și neprevăzute-10%*(1.2+1.3+1.4+2+3.5+3.8+4)	436,286,253.56	58,026,071.72	363,426,449.22
5.4	Cheltuieli pentru informare și publicitate	1,705,925.76	324,125.89	2,030,051.66
Total capitol 5		481,566,290.53	66,629,278.75	417,309,693.21
CAPITOLUL 6 Cheltuieli pentru probe tehnologice și teste				
6.1	Pregătirea personalului de exploatare	0.00	0.00	0.00
6.2	Probe tehnologice și teste	1,646,006.99	312,741.33	1,958,748.32
Total capitol 6		1,646,006.99	312,741.33	1,958,748.32
TOTAL GENERAL		6,228,430,145.41	900,851,817.52	6,998,396,086.86
din care: C + M (1.2 + 1.3 + 1.4 + 2 + 4.1 + 4.2 + 5.1.1)		4,057,709,156.22	770,964,739.68	4,828,673,895.90

PROIECTANT GENERAL - ASOCIEREA:

TRANSINVEST BUDAPEST kft., SPECIÁLTERV ÉPITOMÉRNOKI kft., EXPLAN S.R.L., CADSIL S.R.L.

10 JUSTIFICARE SCENARIU RECOMANDAT

Ca urmare a analizei detaliate realizată de Proiectant, luând în calcul diferite criterii principale, ce vor fi detaliate în cele ce urmează, **Proiectantul recomandă Soluția 1 Sistem rutier semirigid cu ramblee realizate din material granular** pentru a fi avizată de Beneficiar, ca urmare a întocmirii documentației tehnico-economice: STUDIU DE FEZABILITATE pentru obiectivul de investiții DRUM TRANSREGIO FELEAC TR 35, ETAPA 1: CENTURA METROPOLITANĂ ȘI DRUMURI DE LEGĂTURĂ.

Fundamentarea alegerii acestei soluții de către Proiectant se bazează pe următoarea analiză detaliată:

Avantajele Soluției 1 Sistem rutier semirigid cu ramblee realizate din material granular

- ✓ suprafața ocupată de proiect pentru Soluția 1 este mai mică decât suprafața ocupată de proiect în soluția 2 cu 192 013 mp;
- ✓ reducerea amprizei proiectului duce la o reducere a valorii pentru exproprieri terenuri, care reprezintă o pondere destul de mare, de 22% din valoarea Total General fără TVA a obiectivului de investiție;
- ✓ prin reducerea amprizei se reduc anumite lucrări conexe cum sunt:
 - Taluzele suplimentare se elimină
 - Se diminuează lungimea și înălțimea lucrărilor de consolidare/sprijinire
- ✓ În cazul terasamentelor cu înălțimi mari, densitatea întregii umpluturi realizate este mai mică decât densitatea unei umpluturi realizată din pământ, datorită faptului că densitatea materialului granular este de 1,55 tone/mc, comparativ cu densitatea pământului care este de 1,8-1,9 tone/mc
- ✓ Reducerea densității umpluturii pe un teren înclinat are un efect favorabil asupra stabilității generale a întregului versant.
- ✓ Materialul granular are efecte favorabile în ceea ce privește tasările, fiind reduse față de varianta de terasamente din pământ, care se tasează mai mult. Reducerea tasărilor în cazul materialului granular reduce astfel, fenomenele de apariție a fisurilor, crăpăturilor datorate tasărilor terasamentului de rambleu realizat;
- ✓ Reducerea fenomenului de apariție a fisurilor, crăpăturilor la nivelul straturilor asfaltice datorate tasărilor umpluturii, duce la reducerea costurilor de întreținere și mentenanță a părții carosabile în perioada de exploatare a obiectivului de investiții;
- ✓ Datorită faptului că terasamentul construit din material granular e insensibil la îngheț-dezghet și la umiditate, față de pământ, obținem astfel un efect favorabil la comportarea în timp, având o degradare mult mai redusă a structurii rutiere și implicit a mixturilor asfaltice;

PROIECTANT GENERAL - ASOCIEREA:

TRANSINVEST BUDAPEST kft., SPECIÁLTERV ÉPITOMÉRNOKI kft., EXPLAN S.R.L., CADSIL S.R.L.

- ✓ În cazul rambleelor construite din material granular, întreg rambleul este drenant, iar conducerea apelor de pe taluze și versanți se realizează în condiții favorabile în orice situații, reducând astfel foarte mult riscul producerii de alunecări și destabilizări ale taluzurilor, datorită acumulării apei în ramblee și taluzele alăturate.
- ✓ Datorită capacității portante foarte bune la nivelul inferior al straturilor de fundație nu mai este necesară tratarea cu lianți hidraulici a pământului (în cazul execuției rambleelor), comparativ cu soluția 2 cu pământ, la care este necesară tratarea succesivă a straturilor de pământ; din această perspectivă prin adoptarea soluției 1 se realizează o economie în bilanțul energetic al obiectivului de investiție, cu efecte pozitive asupra mediului înconjurător și a componentei financiare a obiectivului de investiție.
- ✓ Reducerea cantităților de liant hydraulic, care este un material energo-intensiv => Reducerea transportului aferent => economii de timp și de bani.
- ✓ Pe parcursul execuției lucrărilor mai ales în cazul rambleelor înalte unde se folosesc volume mari de pământ sau material granular, în soluția utilizării materialului granular se reduce cantitatea de praf generată de punerea în operă a materialului și de transportul de șantier.
- ✓ Faptul că materialele granulare sunt insensibile la acțiunea apei/îngheț-dezgheț, cu acest tip de material se pot executa terasamentele pe perioada de precipitații abundente (primăvara și toamna), rezultând astfel posibilitatea de execuție a lucrărilor pe o perioadă extinsă de timp, fără pauze pentru sistare lucrări în perioada de timp friguros => Acest lucru înseamnă că perioada totală de execuție a întregii lucrări este optimizată, datorită posibilității de realizare a terasamentelor în perioada de iarnă și de precipitații abundente. Proiectantul a estimat o economie de timp în durata de execuție a acestui proiect de aproximativ 4 luni, ce implică reducerea costurilor indirecte cu personalul pentru consultanță, asistență tehnică, organizare de șantier prin mobilizarea Antreprenorului etc;
- ✓ Prin faptul că se utilizează material granular, se reduce grosimea sistemului rutier prin renunțarea la stratul de forma din pământ stabilizat cu liant hydraulic în grosime de 30 cm (numai pe zonele de umplutura/ramblee).
- ✓ În cadrul proiectului s-a analizat și s-a identificat locația unei gropi de împrumut pentru utilizarea acestui material granular, așa cum a fost prezentat în detaliu la capitolul 10.29 Gropile de împrumut și de depozitare din prezentul memoriu tehnic. Astfel, locația gropii de împrumut se află în amplasamentul proiectului, în zona nodului rutier 5, poziția km 14+847.34 pe centura metropolitană, respectiv poziția km 2+300 pe drumul de legătură B3.
- ✓ Folosirea materialului granular din locația gropii de împrumut optimizează transportul materialelor în cadrul contractului, deoarece în proximitatea gropii de împrumut se găsește și locația pentru depozitarea pământului rezultat din săpătură. O mare parte din pământul rezultat din săpătură nu poate fi reutilizat în terasamentul drumului, datorită

proprietăților fizico-mecanice necorespunzătoare. Astfel, materialul excavat se depozitează pe zona cu această destinație, iar la reîntoarcerea camionului în șantier, acesta va merge încărcat cu material granular din groapa de împrumut, aflată la o distanță foarte apropiată de zona de depozitare a pământului. Efectul obținut este optimizarea transportului pentru resurse- materialele de masă;

- ✓ Datorită capacității portante foarte bune a materialului granular, circulația de șantier se poate realiza direct pe terasament fără a mai fi necesară realizarea etapizată și întreținerea drumurilor tehnologice din cadrul organizării de șantier.

Ținând cont de avantajele prezentate mai sus, am selectat o parte dintre acestea pentru a le reprezenta în cifre, pentru o vizualizare directă a impactului pozitiv .

Tabel 192 -vizualizare directă a impactului pozitiv

Variante propuse în S.F.	Drum TR35		Drumuri de legatura		Total (Centura TR35 +drumuri de legatura)	
	Suprafata	Umpluturi în ramblee	Suprafata	Umpluturi în ramblee	Suprafata	Umpluturi în ramblee
	(mp)	(mc.)	(mp)	(mc.)	(mp)	(mc.)
Varianta 1 (recomandata)- umplutura cu material granular -taluz panta 2:3	2 311 817	2 957 377	1 162 924	3 430 558	3 474 741	6 387 935
Varianta 2 - umplutura cu pamant, taluz panta 1:2	2 503 829	4 120 672	1 129 053	2 957 377	3 632 882	7 078 050
Diferente de cantitati (V1-V2)	- 192 013	-1 163 295	- 33 872	- 473 180	- 225 884	-1 636 476
Procent diferente	-7.67%	-28.23%	-2.91%	-13.79%	-6.22%	-23.12%

Anexăm la volumul memoriu tehnic o planșă denumită Analiza Comparativă între cele două soluții, prin care se remarcă diferențele în ampriza proiectului și reducerea dimensiunilor generale ale proiectului prin adoptarea Soluției 1 în cadrul SF.

Coroborat cu toate avantajele prezentate, cu efecte favorabile asupra duratei de execuție, comportării bune în timp, costuri mai reduse pentru întreținere și mentenanță, am evaluat și costurile directe estimate în devizul general.

Prezentăm mai jos comparativ valorile pentru fiecare soluție și diferențele între acestea.

Deviz General (lei fara Tva)	Solutia 1 cu ramblee din material granular și sistem rutier rigid	Solutia 2 cu ramblee din pamant și sistem rutier suplu	Diferente - economii Solutia 1 vs Solutia 2
---------------------------------	---	--	--

C+M	3,924,250,559.09	4,057,709,156.22	(133,458,597.13)
TOTAL GENERAL	6,077,089,430.85	6,228,430,145.41	(151,340,714.56)

Luând în considerare toate aspectele prezentate, **Proiectantul recomandă Soluția 1 Sistem rutier semirigid cu ramblee realizate din material granular**, pentru a fi avizată de Beneficiar, ca urmare a întocmirii documentației tehnico-economice: STUDIU DE FEZABILITATE pentru obiectivul de investiții DRUM TRANSREGIO FELEAC TR 35, ETAPA 1: CENTURA METROPOLITANĂ ȘI DRUMURI DE LEGĂTURĂ.

În continuare, pe soluția recomandată prezentăm analiza Cost Beneficiu și analizele specifice realizate pe varianta recomandată în cadrul SF de către proiectant: **Soluția 1 Sistem rutier semirigid cu ramblee realizate din material granular**.

11 ANALIZA COST- BENEFICIU

11.1 ANALIZA FINANCIARĂ

Așa cum se precizează în Regulamentul de punere în aplicare (UE) 2015/207 al Comisiei, analiza cost-beneficiu trebuie să cuprindă și analiza financiară. Pentru realizarea acesteia au fost folosite fluxurile de numerar generate de costurile de investiție, costurile de întreținere și operare și veniturile, în cele două variante „fără proiect” și „cu proiect”.

Indicatorii de performanță financiară a proiectului utilizați pentru analiza financiară au fost:

- **Valoarea Netă Actualizată Financiară:** reprezintă suma care rezultă după ce costurile de investiție, de funcționare și de înlocuire preconizate (actualizate) ale proiectului sunt deduse din valoarea actualizată a veniturilor preconizate
- **Rata Internă de Rentabilitate Financiară:** este rata de actualizare care determină o VANF egală cu zero (pentru proiectele de drumuri fără taxă nu se așteaptă nicio profitabilitate)
- **Raportul Venit – Cost:** evidențiază măsura în care veniturile proiectului acoperă costurile acestuia
- **Fuxul de Numerar Cumulat:** reprezintă suma fluxurilor nete anuale neactualizate, rezultate ca diferență dintre intrările și ieșirile anuale.

Tabel 188 Indicatorii de rentabilitate financiară a investiției (C)

Anul	Nr. de ani	Costuri de investiție	Valoarea reziduală	Costuri de întreținere și operare		Venituri	Total ieșiri Costuri de întreținere și operare nete	Total intrări Venituri nete	Flux de numerar net (mii euro fără TVA)
		mii euro fără TVA	mii euro fără TVA	Fără proiect (mii euro fără TVA)	Cu proiect (mii euro fără TVA)	Venit anual (mii euro fără TVA)	mii euro fără TVA	mii euro fără TVA	
2022	0	137 959	0	0	0	0	137 959	0	-137 959
2023	1	397 353	0	0	0	0	397 353	0	-397 353
2024	2	216 959	0	0	0	0	216 959	0	-216 959
2025	3	216 815	0	0	0	0	216 815	0	-216 815
2026	4	173 550	0	0	0	0	173 550	0	-173 550
2027	5	0	0	946	6 496	1 283	5 551	1 283	-4 267
2028	6	0	0	5 612	11 004	1 283	5 392	1 283	-4 109
2029	7	0	0	5 638	11 050	1 283	5 412	1 283	-4 129
2030	8	0	0	5 664	11 096	1 283	5 432	1 283	-4 148
2031	9	0	0	18 003	23 384	1 283	5 381	1 283	-4 098
2032	10	0	0	5 928	17 399	1 283	11 472	1 283	-10 188
2033	11	0	0	5 971	12 574	1 283	6 602	1 283	-5 319
2034	12	0	0	6 074	12 622	1 283	6 548	1 283	-5 265
2035	13	0	0	6 176	16 106	1 283	9 930	1 283	-8 647
2036	14	0	0	18 515	46 633	1 283	28 119	1 283	-26 835
2037	15	0	0	6 381	13 472	1 283	7 091	1 283	-5 808
2038	16	0	0	6 542	16 398	1 283	9 857	1 283	-8 573
2039	17	0	0	6 586	12 864	1 283	6 279	1 283	-4 996
2040	18	0	0	6 688	12 913	1 283	6 225	1 283	-4 942
2041	19	0	0	19 086	29 432	1 283	10 346	1 283	-9 063
2042	20	0	0	7 011	14 590	1 283	7 579	1 283	-6 296
2043	21	0	0	7 173	13 272	1 283	6 099	1 283	-4 815
2044	22	0	0	7 393	16 827	1 283	9 434	1 283	-8 151
2045	23	0	0	7 497	13 511	1 283	6 014	1 283	-4 731
2046	24	0	0	19 733	47 425	1 283	27 692	1 283	-26 409
Total	25	1 142 636	0	172 616	359 070	25 665	1 329 091	25 665	-1 303 426
rata de actualizare financiară									4,00%
Valori actualizate		1 061 719	0	95 346	198 129	14 907	1 164 501	14 907	-1 149 594
Valoarea netă actualizată financiară a investiției - NPVF (C)									-1 149 594
Rata de rentabilitate financiară a investiției - RRF (C)									#NUM!
Raportul beneficii actualizate/costuri actualizate									0,01
Flux de numerar net cumulat (mii euro) (C)									-1 303 425,99

Având în vedere că fluxul de numerar net în ultimul an al analizei financiare este negativ, valoarea reziduală a fost considerată nulă.

Veniturile și costurile de operare s-au determinat prin aplicarea metodei incrementale bazate pe o comparație între veniturile și costurile din scenariul cu noua investiție și veniturile și costurile din scenariul fără noua investiție.

Tabel 189 Determinarea „pro rata”

	Principalele elemente și parametri	Valoare	
1	Perioada de referință (ani)	25	
2	Rata de actualizare financiară (%) (1)	4%	
	Principalele elemente și parametri	Valoare neactualizată	Valoare actualizată (valoare actualizată netă)
3	Costurile de investiție totale, fără provizioanele pentru cheltuieli neprevăzute	1 142 635 727,38	1 061 718 782,60
4	Valoarea reziduală	0,00	0,00
5	Venituri		14 907 319,28
6	Costuri de funcționare și de înlocuire (2)		102 782 713,67
Aplicarea proporțională a veniturilor nete actualizate (3)			
7	Venituri nete = venituri – costuri de funcționare și de înlocuire + valoarea reziduală = (5) – (6) + (4)		proiect negenerator de venituri
8	Costuri de investiție totale – venitul net = (3) – (7)		proiect negenerator de venituri
9	Aplicarea pro rata a venitului net actualizat (%) = (8)/(3)	100,00%	

Determinarea costurilor eligibile totale ale proiectului s-a realizat prin aplicarea pro rata a venitului net actualizat la costurile totale eligibile identificate în planul financiar al proiectului.

Tabel 190 Determinarea costurilor eligibile totale ale proiectului după aplicarea „pro rata”

Costuri eligibile totale finale		Valoare (euro)
1.	Costurile eligibile totale înainte de luarea în considerare a cerințelor stabilite la articolul 61 din Regulamentul (UE) nr. 1303/2013 (în EUR, neactualizate) [Secțiunea C.1.12(C)]	328 239 817,20
2.	Aplicarea pro rata a venitului net actualizat (%) (dacă este cazul) = (E. 1.2.9)	100%
3.	Costurile eligibile totale după luarea în considerare a cerințelor stabilite la arti- colul 61 din Regulamentul (UE) nr. 1303/2013 (în EUR, neactualizate) = (1) * (2) Valoarea maximă a contribuției publice trebuie să respecte normele privind ajutoarele de stat și cuantumul total al ajutorului acordat raportat mai sus (dacă este cazul).	328 239 817,20

PROIECTANT GENERAL - ASOCIEREA:

TRANSINVEST BUDAPEST kft.. SPECIÁLTERV ÉPITOMÉRNOKI kft., EXPLAN S.R.L., CADSIL S.R.L.

Tabel 191 Indicatorii de rentabilitate financiară a capitalului național (K)

Anul	Nr. de ani	Costuri de investiție	Valoarea reziduală	Costuri de întreținere și operare		Venituri	Total ieșiri Costuri de întreținere și operare nete	Total intrări Venituri nete	Flux de numerar net (mii euro fără TVA)
		mii euro fără TVA	mii euro fără TVA	Fără proiect (mii euro fără TVA)	Cu proiect (mii euro fără TVA)	Venit anual (mii euro fără TVA)	mii euro fără TVA	mii euro fără TVA	
2022	0	20 694	0	0	0	0	20 694	0	-20 694
2023	1	267 989	0	0	0	0	267 989	0	-267 989
2024	2	216 959	0	0	0	0	216 959	0	-216 959
2025	3	216 815	0	0	0	0	216 815	0	-216 815
2026	4	173 550	0	0	0	0	173 550	0	-173 550
2027	5	0	0	946	6 496	1 283	5 551	1 283	-4 267
2028	6	0	0	5 612	11 004	1 283	5 392	1 283	-4 109
2029	7	0	0	5 638	11 050	1 283	5 412	1 283	-4 129
2030	8	0	0	5 664	11 096	1 283	5 432	1 283	-4 148
2031	9	0	0	18 003	23 384	1 283	5 381	1 283	-4 098
2032	10	0	0	5 928	17 399	1 283	11 472	1 283	-10 188
2033	11	0	0	5 971	12 574	1 283	6 602	1 283	-5 319
2034	12	0	0	6 074	12 622	1 283	6 548	1 283	-5 265
2035	13	0	0	6 176	16 106	1 283	9 930	1 283	-8 647
2036	14	0	0	18 515	46 633	1 283	28 119	1 283	-26 835
2037	15	0	0	6 381	13 472	1 283	7 091	1 283	-5 808
2038	16	0	0	6 542	16 398	1 283	9 857	1 283	-8 573
2039	17	0	0	6 586	12 864	1 283	6 279	1 283	-4 996
2040	18	0	0	6 688	12 913	1 283	6 225	1 283	-4 942
2041	19	0	0	19 086	29 432	1 283	10 346	1 283	-9 063
2042	20	0	0	7 011	14 590	1 283	7 579	1 283	-6 296
2043	21	0	0	7 173	13 272	1 283	6 099	1 283	-4 815
2044	22	0	0	7 393	16 827	1 283	9 434	1 283	-8 151
2045	23	0	0	7 497	13 511	1 283	6 014	1 283	-4 731
2046	24	0	0	19 733	47 425	1 283	27 692	1 283	-26 409
totaluri	25	896 007	0	172 616	359 070	25 665	1 082 461	25 665	-1 056 797
rata de actualizare financiară									4,00%
Valori actualizate		820 065	0	95 346	198 129	14 907	922 848	14 907	-1 303 426
Valoarea netă actualizată financiară a capitalului - FNPV (K)									-907 941
Rata de rentabilitate financiară a capitalului - FRR (K)									#NUM!
Raportul beneficii actualizate/costuri actualizate									0,02
Flux de numerar net cumulativ (mii euro) (K)									-1 056 797

PROIECTANT GENERAL - ASOCIEREA:

TRANSINVEST BUDAPEST kft., SPECIÁLTERV ÉPITOMÉRNOKI kft., EXPLAN S.R.L., CADSIL S.R.L.



Tabel 192 Demonstrarea sustenabilității financiare a proiectului

Anul	Nr. de ani	Venituri din exploatare	Resurse financiare	Contribuția beneficiarului la costurile de întreținere	Costuri totale ale investiției inițiale	Costuri de întreținere (inclusiv înlocuirile)	Impozit pe venit	Total intrări (Total venituri)	Total ieșiri (total costuri)	Total flux numerar neactualizat	Flux de numerar total neactualizat cumulat
		mii euro fără TVA	mii euro fără TVA	mii euro fără TVA	mii euro fără TVA	mii euro fără TVA	mii euro fără TVA	mii euro fără TVA	mii euro fără TVA	mii euro fără TVA	mii euro fără TVA
2022	0	0	137 959	0	137 959	0	0	137 959	137 959	0,00	0,00
2023	1	0	431 632	0	431 632	0	0	431 632	431 632	0,00	0,00
2024	2	0	245 524	0	245 524	0	0	245 524	245 524	0,00	0,00
2025	3	0	245 381	0	245 381	0	0	245 381	245 381	0,00	0,00
2026	4	0	196 403	0	196 403	0	0	196 403	196 403	0,00	0,00
2027	5	1 283	0	4 473	0	5 551	205	5 756	5 756	0,00	0,00
2028	6	1 283	0	4 314	0	5 392	205	5 597	5 597	0,00	0,00
2029	7	1 283	0	4 334	0	5 412	205	5 617	5 617	0,00	0,00
2030	8	1 283	0	4 354	0	5 432	205	5 637	5 637	0,00	0,00
2031	9	1 283	0	4 303	0	5 381	205	5 587	5 587	0,00	0,00
2032	10	1 283	0	10 394	0	11 472	205	11 677	11 677	0,00	0,00
2033	11	1 283	0	5 524	0	6 602	205	6 807	6 807	0,00	0,00
2034	12	1 283	0	5 470	0	6 548	205	6 754	6 754	0,00	0,00
2035	13	1 283	0	8 852	0	9 930	205	10 136	10 136	0,00	0,00
2036	14	1 283	0	27 041	0	28 119	205	28 324	28 324	0,00	0,00
2037	15	1 283	0	6 013	0	7 091	205	7 296	7 296	0,00	0,00
2038	16	1 283	0	8 779	0	9 857	205	10 062	10 062	0,00	0,00
2039	17	1 283	0	5 201	0	6 279	205	6 484	6 484	0,00	0,00
2040	18	1 283	0	5 147	0	6 225	205	6 430	6 430	0,00	0,00
2041	19	1 283	0	9 268	0	10 346	205	10 552	10 552	0,00	0,00
2042	20	1 283	0	6 501	0	7 579	205	7 784	7 784	0,00	0,00
2043	21	1 283	0	5 021	0	6 099	205	6 304	6 304	0,00	0,00
2044	22	1 283	0	8 356	0	9 434	205	9 639	9 639	0,00	0,00
2045	23	1 283	0	4 936	0	6 014	205	6 220	6 220	0,00	0,00
2046	24	1 283	0	26 614	0	27 692	205	27 898	27 898	0,00	0,00
totaluri	25	25 665	1 256 899	164 897	1 256 899	186 455	4 106	1 447 460	1 447 460	0,00	

11.1.1 Concluziile analizei financiare

Tabel 193 Principali indicatori ai analizei financiare

Rezultatele analizei financiare	Fără sprijin din partea Uniunii A		Cu sprijin din partea Uniunii suport B	
1. Rata de rentabilitate financiară (%)	#NUM!	RRF (C) ⁽¹⁾	#NUM!	RRF (K) ⁽²⁾
2. Valoarea actualizată netă (euro)	-1 149 594 176,99	VFNA (C)	-907 940 539,46	VFNA (K)
⁽¹⁾ RRF(C) înseamnă rentabilitatea financiară a unei investiții				
⁽²⁾ RRF(K) înseamnă rentabilitatea financiară a capitalului național				

PROIECTANT GENERAL - ASOCIEREA:

TRANSINVEST BUDAPEST kft., SPECIÁLTERV ÉPITOMÉRNOKI kft., EXPLAN S.R.L., CADSIL S.R.L.

11.2 ANALIZA ECONOMICĂ

Prin implementarea proiectului societatea beneficiază atât de avantaje cât și de dezavantaje.

Printre avantajele aduse de realizarea acestui proiect se pot enumera:

- ♦ pe durata realizării proiectului: crearea unui număr de locuri de muncă temporare, ce conduce la creșterea gradului de ocupare a forței de muncă, creșterea nivelului calificării profesionale;
- ♦ pe durata de viață a proiectului: crearea unui număr de locuri de muncă, îmbunătățirea fluxurilor comerciale în zonă, creștere economică, creșterea siguranței traficului.

Printre dezavantajele aduse de realizarea acestui proiect se pot enumera:

- ♦ pe durata realizării proiectului: efecte temporare negative asupra naturii și peisajului (pierderea habitatului pentru plante și animale), îngreunarea desfășurării traficului rutier din cauza implementării proiectului (resticții de trafic), emisia de noxe și zgomot generate de mașinile și utilajele necesare implementării proiectului
- ♦ pe durata de viață a infrastructurii: efecte permanente negative asupra naturii și peisajului (pierderea habitatului pentru plante și animale), fragmentarea habitatului (mamiferele mari sălbatice, precum și animalele mai mici, cum ar fi amfibienii, sunt afectate negativ de fragmentarea habitatului).

În analiza economică a fost luat în considerare planul financiar pentru etapa I și a II-a, ce cuprinde centura metropolitană și drumurile de legătură ce intră în administrarea CNAIR, precum și drumurile de legătură ce intră în administrarea autorităților locale.

Astfel, valoarea totală a investiției luată în considerare în analiza economică este cea din planul financiar următor:

PROIECTANT GENERAL - ASOCIEREA:

TRANSINVEST BUDAPEST kft., SPECIÁLTERV ÉPITOMÉRNOKI kft., EXPLAN S.R.L., CADSIL S.R.L.

Tabel 194 Planul financiar Etapa I și a II-a

	(EUR)	Costuri totale (A)	Costuri neeligibile (1) (B)	Costuri eligibile (C) = (A) - (B)	Procent din costurile eligibile totale
		Input	Input	Calculat	Calculat
1	Onorarii legate de planificare/proiectare	2 011 057,50	0,00	2 011 057,50	0,69%
2	Cumparare teren	285 487 296,14	252 103 139,29	29 189 205,83	10,00%
2.1	Achiziție teren	285 487 296,14	252 103 139,29	29 189 205,83	10,00%
3	Clădiri și construcții	921 723 935,24	664 285 790,25	257 438 144,99	88,20%
3.1	Execuție lucrări	921 723 935,24	664 285 790,25	257 438 144,99	88,20%
4	Instalații și mașini sau echipamente	0,00	0,00	0,00	0,00%
5	Cheltuieli neprevăzute	0,00	0,00	0,00	0,00%
6	Ajustarea prețurilor (dacă este cazul)	0,00	0,00	0,00	0,00%
7	Publicitate	368 810,81	196 449,81	172 361,00	0,06%
8	Supervizare în cursul executării lucrărilor de construcții	6 193 598,61	4 465 598,61	1 728 000,00	0,59%
9	Asistență tehnică	4 591 291,00	3 238 001,97	1 353 289,02	0,46%
9.1	Obținere avize/ acorduri/ autorizații	940 446,83	797 011,20	143 435,63	0,05%
9.2	Verificatori de proiect	769 067,93	39 214,53	729 853,40	0,25%
9.3	Cheltuieli cu servicii de management de proiect	2 160 888,12	1 680 888,12	480 000,00	0,16%
9.4	Cheltuieli cu auditul achiziționat de beneficiar pentru proiect	720 888,12	720 888,12	0,00	0,00%
10	Subtotal	1 220 375 989,29	924 288 979,94	291 892 058,34	100,00%
11	TVA 19%	179 800 875,26	179 800 875,26	0,00	
12	TOTAL	1 400 176 864,56	1 104 089 855,20	291 892 058,34	

PROIECTANT GENERAL - ASOCIEREA:

TRANSINVEST BUDAPEST kft., SPECIÁLTERV ÉPITOMÉRNOKI kft., EXPLAN S.R.L., CADSIL S.R.L.

11.2.1 Costuri de operare și întreținere

Costurile de întreținere și operare pentru etapa I și a II-a au fost estimate folosind aceeași metodologie prezentată în analiza financiară. În cadrul analizei economice structura costurilor estimate de întreținere și operare nu conține TVA și accize.

Tabel 195 Costuri de întreținere „fără proiect”

ETAPA I+ETAPA a II-a											
Fără proiect (mii euro fără TVA)											
Anul	Nr ani exploatare	Întreținere curentă						Întreținere periodică			Total (mii euro fără TVA)
		Rețeaua de drumuri existente		Centura metropolitană		Drumuri de legătură		Rețeaua de drumuri existente	Centura metropolitană	Drumuri de legătură	
		timp de vară	timp de iarnă	timp de vară	timp de iarnă	timp de vară	timp de iarnă	Așternere covor bituminos	Așternere covor bituminos	Așternere covor bituminos	
2022	0	0,00	0,00	0,00	0,00	0,00	0,00	0,00	0,00	0,00	0,00
2023	0	0,00	0,00	0,00	0,00	0,00	0,00	0,00	0,00	0,00	0,00
2024	0	0,00	0,00	0,00	0,00	0,00	0,00	0,00	0,00	0,00	0,00
2025	0	0,00	0,00	0,00	0,00	0,00	0,00	0,00	0,00	0,00	0,00
2026	0	0,00	0,00	0,00	0,00	0,00	0,00	0,00	0,00	0,00	0,00
2027	1	0,00	945,62	0,00	0,00	0,00	2,52	0,00	0,00	0,00	948,14
2028	1	4 680,71	925,33	0,00	0,00	34,02	2,52	0,00	0,00	0,00	5 642,58
2029	1	4 724,91	905,04	0,00	0,00	36,40	2,52	0,00	0,00	0,00	5 668,88
2030	1	4 769,12	884,75	0,00	0,00	38,79	2,52	0,00	0,00	0,00	5 695,18
2031	1	4 844,42	910,74	0,00	0,00	38,91	3,77	12 437,68	0,00	0,00	18 235,52
2032	1	4 919,73	936,73	0,00	0,00	39,04	5,01	0,00	0,00	58,48	5 958,98
2033	1	4 995,03	962,72	0,00	0,00	39,16	6,25	0,00	0,00	0,00	6 003,16
2034	1	5 070,33	988,70	0,00	0,00	39,29	7,49	0,00	0,00	0,00	6 105,82
2035	1	5 145,64	1 014,69	0,00	0,00	39,42	8,73	0,00	0,00	0,00	6 208,47
2036	1	5 220,94	1 040,68	0,00	0,00	39,54	9,97	12 437,68	0,00	0,00	18 748,81
2037	1	5 296,25	1 066,67	0,00	0,00	39,67	11,21	0,00	0,00	0,00	6 413,79
2038	1	5 371,55	1 092,65	0,00	0,00	39,79	12,45	0,00	0,00	58,48	6 574,93
2039	1	5 446,85	1 118,64	0,00	0,00	39,92	13,69	0,00	0,00	0,00	6 619,11
2040	1	5 522,16	1 144,63	0,00	0,00	40,05	14,93	0,00	0,00	0,00	6 721,76
2041	1	5 651,28	1 177,50	0,00	0,00	40,05	14,78	12 437,68	0,00	0,00	19 321,28
2042	1	5 780,39	1 210,36	0,00	0,00	40,05	14,63	0,00	0,00	0,00	7 045,44
2043	1	5 909,51	1 243,23	0,00	0,00	40,05	14,48	0,00	0,00	0,00	7 207,27
2044	1	6 038,63	1 276,10	0,00	0,00	40,05	14,33	0,00	0,00	58,48	7 427,59
2045	1	6 167,75	1 308,97	0,00	0,00	40,05	14,18	0,00	0,00	0,00	7 530,94
2046	1	6 167,75	1 308,97	0,00	0,00	40,05	14,18	12 437,68	0,00	0,00	19 968,62

PROIECTANT GENERAL - ASOCIEREA:

TRANSINVEST BUDAPEST kft.. SPECIÁLTERV ÉPITOMÉRNOKI kft., EXPLAN S.R.L., CADSIL S.R.L.



Tabel 196 Costuri de întreținere „cu proiect”

ETAPA I+ETAPA a II-a																							
Cu proiect (mii euro fără TVA)																							
Anul	Nr ani exploatare	Întreținere curentă						Întreținere periodică drumuri			Întreținere periodică poduri		Întreținere tunele		Întreținere piste de biciclete		Întreținere clădiri	Energia electrică	Materiale consumabile	Consum apă	Consum gaze	Salarii	Total (mii euro fără TVA)
		Rețeaua de drumuri existente		Centura metropolitană		Drumuri de legătură		Rețeaua de drumuri existente	Centura metropolitană	Drumuri de legătură	Centura metropolitană	Drumuri de legătură	Centura metropolitană	Drumuri de legătură									
		timp de vară	timp de iarnă	timp de vară	timp de iarnă	timp de vară	timp de iarnă								Așternere covor bituminos	Așternere covor bituminos							
2022	0	0,00	0,00	0,00	0,00	0,00	0,00	0,00	0,00	0,00	0,00	0,00	0,00	0,00	0,00	0,00	0,00	0,00	0,00	0,00	0,00	0,00	0,00
2023	0	0,00	0,00	0,00	0,00	0,00	0,00	0,00	0,00	0,00	0,00	0,00	0,00	0,00	0,00	0,00	0,00	0,00	0,00	0,00	0,00	0,00	0,00
2024	0	0,00	0,00	0,00	0,00	0,00	0,00	0,00	0,00	0,00	0,00	0,00	0,00	0,00	0,00	0,00	0,00	0,00	0,00	0,00	0,00	0,00	0,00
2025	0	0,00	0,00	0,00	0,00	0,00	0,00	0,00	0,00	0,00	0,00	0,00	0,00	0,00	0,00	0,00	0,00	0,00	0,00	0,00	0,00	0,00	0,00
2026	0	0,00	0,00	0,00	0,00	0,00	0,00	0,00	0,00	0,00	0,00	0,00	0,00	0,00	0,00	0,00	0,00	0,00	0,00	0,00	0,00	0,00	0,00
2027	1	0,00	893,57	0,00	582,78	0,00	266,48	0,00	0,00	0,00	0,00	0,00	308,61	238,10	11,78	5,76	0,00	197,02	0,00	7,67	82,79	3 211,61	5 806,16
2028	1	4 270,06	874,70	0,00	582,78	622,30	266,97	0,00	0,00	0,00	0,00	0,00	308,61	238,10	11,78	5,76	0,00	197,02	0,00	7,67	82,79	3 211,61	10 680,14
2029	1	4 331,88	855,83	0,00	582,78	625,16	267,47	0,00	0,00	0,00	0,00	0,00	308,61	238,10	11,78	5,76	0,00	197,02	0,00	7,67	82,79	3 211,61	10 726,46
2030	1	4 393,71	836,96	0,00	582,78	628,02	267,97	0,00	0,00	0,00	0,00	0,00	308,61	238,10	11,78	5,76	0,00	197,02	0,00	7,67	82,79	3 211,61	10 772,77
2031	1	4 419,76	861,07	0,00	582,78	629,51	269,74	12 437,68	0,00	0,00	0,00	0,00	308,61	238,10	11,78	5,76	0,00	197,02	0,00	7,67	82,79	3 211,61	23 263,87
2032	1	4 445,82	885,17	1 292,36	582,78	631,00	271,52	0,00	3 435,90	0,00	0,00	0,00	308,61	238,10	33,68	16,47	1 438,29	197,02	0,00	7,67	82,79	3 211,61	17 078,79
2033	1	4 471,87	909,27	1 288,82	582,78	632,49	273,29	0,00	0,00	0,00	0,00	0,00	308,61	238,10	33,68	16,47	0,00	197,02	0,00	7,67	82,79	3 211,61	12 254,48
2034	1	4 497,93	933,37	1 285,29	582,78	633,98	275,06	0,00	0,00	0,00	0,00	0,00	308,61	238,10	33,68	16,47	0,00	197,02	0,00	7,67	82,79	3 211,61	12 304,37
2035	1	4 523,99	957,47	1 281,76	582,78	635,47	276,84	0,00	3 435,90	0,00	0,00	0,00	308,61	238,10	33,68	16,47	0,00	197,02	0,00	7,67	82,79	3 211,61	15 790,17
2036	1	4 550,04	981,58	1 278,22	582,78	636,96	278,61	12 437,68	0,00	727,57	15 274,82	5 605,58	308,61	238,10	80,79	39,51	0,00	197,02	0,00	7,67	82,79	3 211,61	46 519,95
2037	1	4 576,10	1 005,68	1 274,69	582,78	638,45	280,39	0,00	0,00	0,00	0,00	0,00	308,61	238,10	33,68	16,47	704,47	197,02	0,00	7,67	82,79	3 211,61	13 158,51
2038	1	4 602,16	1 029,78	1 271,16	582,78	639,94	282,16	0,00	3 435,90	0,00	0,00	0,00	308,61	238,10	33,68	16,47	0,00	197,02	198,68	7,67	82,79	3 211,61	16 138,51
2039	1	4 628,21	1 053,88	1 267,62	582,78	641,43	283,93	0,00	0,00	0,00	0,00	0,00	308,61	238,10	33,68	16,47	0,00	197,02	0,00	7,67	82,79	3 211,61	12 553,82
2040	1	4 654,27	1 077,98	1 264,09	582,78	642,92	285,71	0,00	0,00	0,00	0,00	0,00	308,61	238,10	33,68	16,47	0,00	197,02	0,00	7,67	82,79	3 211,61	12 603,71
2041	1	4 741,16	1 110,01	1 264,09	582,78	642,92	286,61	12 437,68	3 435,90	727,57	0,00	0,00	308,61	238,10	33,68	16,47	0,00	197,02	0,00	7,67	82,79	3 211,61	29 324,69
2042	1	4 828,05	1 142,04	1 264,09	582,78	642,92	287,52	0,00	0,00	0,00	0,00	0,00	308,61	238,10	33,68	16,47	1 438,29	197,02	0,00	7,67	82,79	3 211,61	14 281,66
2043	1	4 914,95	1 174,07	1 264,09	582,78	642,92	288,43	0,00	0,00	0,00	0,00	0,00	308,61	238,10	33,68	16,47	0,00	197,02	0,00	7,67	82,79	3 211,61	12 963,20
2044	1	5 001,84	1 206,10	1 264,09	582,78	642,92	289,34	0,00	3 435,90	0,00	0,00	0,00	308,61	238,10	33,68	16,47	0,00	197,02	0,00	7,67	82,79	3 211,61	16 518,93
2045	1	5 088,73	1 238,13	1 264,09	582,78	642,92	290,24	0,00	0,00	0,00	0,00	0,00	308,61	238,10	33,68	16,47	0,00	197,02	0,00	7,67	82,79	3 211,61	13 202,86
2046	1	5 088,73	1 238,13	1 264,09	582,78	642,92	290,24	12 437,68	0,00	727,57	15 274,82	5 605,58	308,61	238,10	80,79	39,51	0,00	197,02	0,00	7,67	82,79	3 211,61	47 318,65

PROIECTANT GENERAL - ASOCIEREA:

TRANSINVEST BUDAPEST kft., SPECIÁLTERV ÉPITOMÉRNOKI kft., EXPLAN S.R.L., CADSIL S.R.L.



11.2.2 Valoarea reziduală

Pentru estimarea valorii reziduale s-a utilizat valoarea actualizată a fluxurilor de numerar pentru durata de viață rămasă a investiției, așa cum se menționează în Regulamentul UE nr. 480/2014. Duratele de viață ale principalelor componente ale investiției au fost stabilite conform HG 2139/2004 pentru aprobarea „Catalogului privind clasificarea și duratele normale de funcționare a mijloacelor fixe” și Livrabilul 5 HEATCO. Costurile componentelor proiectului s-au considerat fără TVA.

Tabel 197 Durata de viață rămasă

Categorie lucrare	Valoare categorie lucrare (mii € fără TVA)	Pondere categorie în costul total (%)	Durata minimă de viață pe categorie lucrare (ani)	Număr înlocuiri pe perioada de analiză	Durata de viață rămasă (ani)
Terasamente	106 476,78	11,55%	50,00	0	30
Strat de uzură	15 541,58	1,69%	3,00	6	1
Strat de bază	93 140,77	10,11%	30,00	0	10
Elemente de protecție a mediului	34 467,43	3,74%	21,09	0	1
Dispozitive de scurgerea și evacuarea apelor	16 276,87	1,77%	50,00	0	30
Lucrări hidrotehnice	1 646,58	0,18%	25,00	0	5
Poduri	326 883,82	35,46%	50,00	0	30
Siguranța circulației	8 474,46	0,92%	30,00	0	10
Lucrări de consolidare	134 500,34	14,59%	50,00	0	30
Semnalizare și marcaje rutiere	8 474,46	0,92%	30,00	0	10
Clădiri	35 892,29	3,89%	50,00	0	30
Iluminat	34 621,66	3,76%	30,00	0	10
Amenajare parcări	5 441,02	0,59%	30,00	0	10
Instalații	13 191,15	1,43%	30,00	0	10
ITS	6 862,27	0,74%	7,00	2	1
Tuneluri	79 832,46	8,66%	50,00	0	30
Total lucrări	921 723,94	100,00%	Durata de viață rămasă ponderată		25

11.2.3 Indicatorii de performanță economică

Analiza economică a fost realizată cu ajutorul valorilor economice, reflectând costul de oportunitate social al bunurilor și serviciilor. Rata de actualizare utilizată în cadrul analizei economice a fost 5%, rată recomandată de Comisia Europeană pentru „țările de coeziune” (ex. România)

Au fost determinați următorii indicatori:

- ♦ Valoarea actualizată netă economică (**VANE**) – reprezintă diferența dintre beneficiile și costurile sociale totale actualizate. Pentru ca un proiect să fie acceptabil din punct de vedere economic, valoarea actualizată netă economică a proiectului ar trebui să

PROIECTANT GENERAL - ASOCIEREA:

TRANSINVEST BUDAPEST kft., SPECIÁLTERV ÉPITOMÉRNOKI kft., EXPLAN S.R.L., CADSIL S.R.L.

fie pozitivă ($VANE > 0$), ceea ce demonstrează că societatea dintr-o anumită regiune sau țară are de câștigat în urma implementării proiectului deoarece beneficiile proiectului depășesc costurile și prin urmare, proiectul ar trebui să fie implementat.

- ♦ Rata de rentabilitate economică (**RRE**) - exprimă rentabilitatea socio – economică a unui proiect, iar în cazul proiectelor cu finanțare din fonduri europene, aceasta trebuie să fie mai mare decât rata de actualizare socială.
- ♦ Raportul Beneficii - Cost (**B/C**) – reprezintă valoarea actualizată netă a beneficiilor proiectului împărțită la valoarea actualizată netă a costurilor proiectului și trebuie să fie mai mare decât 1.

Tabel 198 Externalități „fără proiect”

FĂRĂ PROIECT									
Anul	Autoturism	Microbuz cu max 8+1 locuri	Autocamionete și autospeciale cu MTMA ≤ 3,5 tone	Autocamioane și derivate cu două axe	Autocamioane și derivate cu trei sau patru axe	Autovehicule articulate (tip TIR), remorhere cu trailer, vehicule cu peste 4 axe	Autobuze și autocare	Autocamioane cu 2,3 sau 4 axe, cu remorci (tren rutier)	TOTAL
VOT (mii €/an)									
2030	928 725,1	51 790,9	148 862,6	63 607,1	29 932,7	84 185,9	139 927,2	9 354,0	1 456 385,6
2040	1 398 455,7	77 926,9	238 110,6	102 271,0	48 127,5	135 358,7	212 226,4	15 039,9	2 227 516,7
2045	1 725 795,5	96 121,1	303 106,1	130 947,6	61 622,4	173 312,9	263 090,4	19 257,0	2 773 252,8
VOC (mii €/an)									
2030	156 120,5	5 187,6	33 151,5	27 980,2	19 042,5	70 081,3	35 109,4	7 786,8	354 459,8
2040	195 333,7	6 494,8	43 894,8	34 663,8	23 880,4	88 448,5	44 683,3	9 827,6	447 226,8
2045	219 485,7	7 298,1	49 530,7	38 904,8	26 961,4	100 166,4	50 590,1	11 129,6	504 066,8
POLUAREA ATMOSFERICĂ (mii €/an)									
2030	19 508,7	309,8	1 539,3	4 310,2	4 082,4	6 929,6	7 677,7	1 013,1	45 370,8
2040	14 882,3	384,2	1 483,9	1 943,5	1 855,6	2 608,8	4 742,4	436,9	28 337,5
2045	15 268,9	444,1	1 656,8	937,5	619,0	1 870,9	1 901,1	185,1	22 883,4
SCHIMBAREA CLIMEI (mii €/an)									
2030	59 813,9	2 964,1	9 093,9	3 285,2	3 287,7	11 034,4	6 067,9	1 024,4	96 571,5
2040	147 377,7	7 256,1	23 454,1	7 465,5	7 426,9	26 094,5	14 818,9	2 353,1	236 246,7
2045	198 614,4	9 805,5	32 070,2	10 286,7	10 200,2	35 817,4	20 059,9	3 231,7	320 086,0
ZGOMOT ZI (mii €/an)									
2030	11 806,3	2 020,3	6 065,2	1 717,6	808,3	2 273,4	1 815,8	252,6	26 759,4
2040	15 430,0	2 682,2	7 935,3	2 231,6	1 050,1	2 953,5	2 403,2	328,2	35 014,1
2045	17 661,3	3 072,7	9 299,6	2 554,3	1 202,0	3 380,7	2 758,0	375,6	40 304,3
ZGOMOT NOAPTE (mii €/an)									
2030	2 834,6	484,4	1 454,6	411,9	193,8	545,1	435,4	60,6	6 420,4
2040	3 704,0	643,2	1 903,2	535,1	251,8	708,2	576,3	78,7	8 400,5
2045	4 238,1	736,8	2 230,3	612,6	288,3	810,8	661,4	90,1	9 668,3

PROIECTANT GENERAL - ASOCIEREA:

TRANSINVEST BUDAPEST kft., SPECIÁLTERV ÉPITOMÉRNOKI kft., EXPLAN S.R.L., CADSIL S.R.L.

Tabel 199 Externalități „cu proiect”

CU PROIECT									
Anul	Autoturism	Microbuzes cu max 8+1 locuri	Autocamionete si autospeciale cu MTMA <=3,5 tone	Autocamioane si derivate cu doua axe	Autocamioane si derivate cu trei sau patru axe	Autovehicule ariculate (tip TIR), remorchere cu trailer, vehicule cu peste 4 axe	Autobuze și autocare	Autocamioane cu 2,3 sau 4 axe, cu remorci (tren rutier)	TOTAL
VOT (mii €/an)									
2030	787 223,7	44 262,8	125 933,6	56 795,1	26 727,1	75 170,0	120 468,8	8 352,2	1 244 933,3
2040	1 192 598,4	66 932,1	200 262,4	91 028,3	42 836,8	120 478,6	182 934,2	13 386,5	1 910 457,4
2045	1 421 017,2	81 062,0	250 074,0	115 332,7	54 274,2	152 646,3	222 683,4	16 960,7	2 314 050,6
VOC (mii €/an)									
2030	145 451,9	4 868,7	30 123,5	25 859,0	17 633,2	64 961,4	32 343,2	7 217,9	328 458,9
2040	176 358,0	5 895,2	37 551,8	31 704,3	21 855,4	80 975,2	40 048,0	8 997,2	403 385,2
2045	192 420,3	6 464,9	42 228,0	35 255,6	24 419,2	90 695,9	44 426,1	10 077,3	445 987,3
POLUAREA ATMOSFERICĂ (mii €/an)									
2030	18 481,8	288,0	1 308,7	3 675,0	3 464,8	5 859,9	7 176,9	858,5	41 113,5
2040	14 320,8	366,9	1 204,2	1 711,0	1 633,5	2 302,4	4 471,2	384,7	26 394,7
2045	14 929,4	434,3	1 356,1	839,1	554,6	1 681,4	1 829,0	165,9	21 789,7
SCHIMBAREA CLIMEI (mii €/an)									
2030	57 372,1	2 849,3	8 052,9	2 813,9	2 800,8	9 387,2	5 750,9	872,5	89 899,5
2040	143 172,1	7 071,0	18 866,0	6 694,2	6 632,0	23 284,0	14 135,1	2 101,2	221 955,5
2045	195 104,0	9 664,2	25 950,3	9 366,1	9 255,1	32 478,1	19 373,1	2 932,1	304 123,0
ZGOMOT ZI (mii €/an)									
2030	10 946,4	1 874,8	4 957,1	1 439,5	677,4	1 905,2	1 667,7	211,7	23 679,6
2040	15 084,3	2 603,7	6 734,8	1 981,0	932,2	2 621,9	2 311,3	291,3	32 560,4
2045	17 622,1	3 052,3	7 864,7	2 269,0	1 067,8	3 003,1	2 706,9	333,7	37 919,5
ZGOMOT NOAPTE (mii €/an)									
2030	2 636,9	449,6	1 188,9	345,0	162,4	456,7	400,0	50,7	5 690,2
2040	3 632,8	624,3	1 615,3	474,9	223,5	628,6	554,3	69,8	7 823,5
2045	4 239,8	731,8	1 886,0	544,3	256,1	720,3	649,0	80,0	9 107,4

PROIECTANT GENERAL - ASOCIEREA:

TRANSINVEST BUDAPEST kft., SPECIÁLTERV ÉPITŐMÉRNOKI kft., EXPLAN S.R.L., CADSIL S.R.L.

Tabel 200 Indicatorii performanței economice a proiectului (valori exprimate în mii euro)

Anul	Nr. de ani	Costuri de investiție	Valoarea reziduală	Costuri de întreținere și operare		VOT NET pasageri	VOT NET marfă	VOC NET	ACCIDENTE NETE	POLUAREA ATMOSFERICĂ NETĂ	SCHIMBAREA CLIMEI NETĂ	ZGOMOT ZIUA NET	ZGOMOT NOAPTEA NET	Total ieșiri Costuri de întreținere și operare nete	Total intrări Beneficii nete	Flux de numerar net (mii euro fără TVA)
		mii euro fără TVA	mii euro fără TVA	Fără proiect (mii euro fără TVA)	Cu proiect (mii euro fără TVA)	(mii €/an)	(mii €/an)	(mii €/an)	(mii €/an)	(mii €/an)	(mii €/an)	(mii €/an)	(mii €/an)	mii euro fără TVA	mii euro fără TVA	
2022	0	29 772,61	0,00	0,00	0,00	0,00	0,00	0,00	0,00	0,00	0,00	0,00	0,00	29 772,61	0,00	-29 772,61
2023	1	455 676,76	0,00	0,00	0,00	0,00	0,00	0,00	0,00	0,00	0,00	0,00	0,00	455 676,76	0,00	-455 676,76
2024	2	224 715,70	0,00	0,00	0,00	0,00	0,00	0,00	0,00	0,00	0,00	0,00	0,00	224 715,70	0,00	-224 715,70
2025	3	215 461,88	0,00	0,00	0,00	0,00	0,00	0,00	0,00	0,00	0,00	0,00	0,00	215 461,88	0,00	-215 461,88
2026	4	176 101,11	0,00	0,00	0,00	0,00	0,00	0,00	0,00	0,00	0,00	0,00	0,00	176 101,11	0,00	-176 101,11
2027	5	0,00	0,00	887,01	5 431,79	134 390,23	32 511,89	20 256,83	17 242,53	6 950,13	6 450,87	3 151,86	749,60	4 544,79	221 703,94	217 159,16
2028	6	0,00	0,00	5 278,76	9 991,51	145 756,15	35 996,00	22 171,52	18 564,69	6 052,50	6 524,57	3 127,83	743,14	4 712,75	238 936,41	234 223,66
2029	7	0,00	0,00	5 303,37	10 034,84	157 122,07	39 480,11	24 086,21	19 886,86	5 154,87	6 598,27	3 103,80	736,68	4 731,47	256 168,87	251 437,40
2030	8	0,00	0,00	5 327,97	10 078,17	168 488,00	42 964,22	26 000,91	21 209,02	4 257,24	6 671,97	3 079,77	730,22	4 750,20	273 401,34	268 651,14
2031	9	0,00	0,00	17 059,73	21 763,87	176 253,62	45 759,31	27 784,98	22 323,38	4 025,80	7 433,90	3 017,15	714,89	4 704,14	287 313,03	282 608,90
2032	10	0,00	0,00	5 574,76	15 977,59	184 019,25	48 554,40	29 569,05	23 437,75	3 794,35	8 195,82	2 954,54	699,57	10 402,83	301 224,73	290 821,90
2033	11	0,00	0,00	5 616,09	11 464,34	191 784,87	51 349,49	31 353,12	24 552,12	3 562,91	8 957,75	2 891,93	684,24	5 848,25	315 136,42	309 288,17
2034	12	0,00	0,00	5 712,13	11 511,01	199 550,49	54 144,57	33 137,20	25 666,48	3 331,47	9 719,67	2 829,32	668,92	5 798,89	329 048,12	323 249,23
2035	13	0,00	0,00	5 808,17	14 772,05	207 316,12	56 939,66	34 921,27	26 780,85	3 100,03	10 481,60	2 766,71	653,59	8 963,89	342 959,81	333 995,93
2036	14	0,00	0,00	17 539,93	43 520,45	215 081,74	59 734,75	36 705,34	27 895,21	2 868,59	11 243,52	2 704,09	638,27	25 980,52	356 871,51	330 890,99
2037	15	0,00	0,00	6 000,24	12 310,08	222 847,36	62 529,83	38 489,41	29 009,58	2 637,14	12 005,45	2 641,48	622,94	6 309,83	370 783,21	364 473,37
2038	16	0,00	0,00	6 150,99	15 097,94	230 612,99	65 324,92	40 273,48	30 123,95	2 405,70	12 767,37	2 578,87	607,62	8 946,94	384 694,90	375 747,96
2039	17	0,00	0,00	6 192,32	11 744,38	238 378,61	68 120,01	42 057,56	31 238,31	2 174,26	13 529,30	2 516,26	592,29	5 552,06	398 606,60	393 054,54
2040	18	0,00	0,00	6 288,36	11 791,05	246 144,23	70 915,10	43 841,63	32 352,68	1 942,82	14 291,22	2 453,65	576,97	5 502,69	412 518,29	407 015,60
2041	19	0,00	0,00	18 075,49	27 433,90	268 964,23	76 523,68	46 689,21	33 827,31	1 773,00	14 625,59	2 439,88	573,75	9 358,42	445 416,63	436 058,22
2042	20	0,00	0,00	6 591,16	13 360,81	291 784,22	82 132,27	49 536,79	35 301,94	1 603,18	14 959,95	2 426,11	570,52	6 769,65	478 314,98	471 545,33
2043	21	0,00	0,00	6 742,56	12 127,36	314 604,21	87 740,85	52 384,36	36 776,57	1 433,36	15 294,32	2 412,35	567,30	5 384,80	511 213,32	505 828,52
2044	22	0,00	0,00	6 948,68	15 453,83	337 424,21	93 349,44	55 231,94	38 251,20	1 263,54	15 628,69	2 398,58	564,07	8 505,15	544 111,67	535 606,51
2045	23	0,00	0,00	7 045,37	12 351,57	360 244,20	98 958,02	58 079,52	39 725,83	1 093,72	15 963,05	2 384,81	560,85	5 306,20	577 010,01	571 703,81
2046	24	0,00	8 014 197,52	18 681,09	44 267,65	360 244,20	98 958,02	58 079,52	39 725,83	1 093,72	15 963,05	2 384,81	560,85	25 586,56	8 591 207,53	8 565 620,97
Totaluri	25	1 101 728,05	8 014 197,52	162 824,17	330 484,18	4 651 011,00	1 271 986,54	770 649,86	573 892,09	60 518,32	227 305,91	54 263,81	12 816,29	1 269 388,07	15 636 641,33	14 367 253,25
rata de actualizare economică																5,00%
Valori actualizate		998 577,13	2 484 945,48	78 369,62	158 566,76	2 200 967,06	596 052,56	362 316,07	274 615,04	35 536,56	106 708,86	28 602,99	6 762,68	1 078 774,27	6 096 507,30	5 017 733,03
Valoarea actualizată netă economică - VANE																5 017 733,03
Rata de rentabilitate economică - RRE																20,00%
Raportul beneficii actualizate/costuri actualizate																5,65
Flux de numerar net cumulativ (mii euro)																14 367 253,25

PROIECTANT GENERAL - ASOCIEREA:

TRANSINVEST BUDAPEST kft., SPECIÁLTERV ÉPITOMÉRNOKI kft., EXPLAN S.R.L., CADSIL S.R.L.

11.2.4 Concluziile analizei economice

Rezultatele analizei economice

Principalele costuri și beneficii economice identificate în analiza cost-beneficiu sunt prezentate în tabelele de mai jos:

Tabel 201 Centralizator costuri și beneficii economice

Beneficii/Impacturi	Valoare totală (în euro, actualizată)	% din beneficiile totale
Beneficii socio - economice VOT	2 797 019 623	45,88%
Beneficii socio - economice VOC	362 316 071	5,94%
Beneficii din reducerea numărului de accidente	274 615 038	4,50%
Beneficii din reducerea poluării atmosferice	35 536 565	0,58%
Beneficii din reducerea schimbărilor climatice	106 708 860	1,75%
Beneficii din reducerea poluării fonice pe timp de zi	28 602 988	0,47%
Beneficii din reducerea poluării fonice pe timp de noapte	6 762 680	0,11%
Valoarea reziduală	2 484 945 479	40,76%
Total	6 096 507 304	100%
Costuri	Valoare totală (în euro, actualizată)	% din total costuri
Costuri totale ale investiției inițiale	998 577 128	92,57%
Costuri de întreținere și operare	80 197 145	7,43%
Total	1 078 774 273	100%

Așa cum se poate vedea și din tabelul de mai sus, ponderea cea mai mare o au beneficiile din reducerea timpului de operare a vehiculelor, lucru firesc pentru astfel de proiecte.

Analizând valorile indicatorilor economici rezultă că proiectul este viabil din punct de vedere economic ($VNAE > 0$, $RRE > 5\%$, raportul beneficii/costuri > 1), este benefic pentru societate, astfel că proiectul merită să fie co-finanțat din fonduri ale Uniunii Europene.

PROIECTANT GENERAL - ASOCIEREA:

TRANSINVEST BUDAPEST kft., SPECIÁLTERV ÉPÍTOMÉRNOKI kft., EXPLAN S.R.L., CADSIL S.R.L.

Tabel 202 Indicatorii performanței economice a proiectului

Nr. Crt.	Descriere indicator	Valoare
1	Rata de actualizare (%)	5%
2	Rata rentabilității economice (%)	20,00%
3	Valoarea economică actualizată netă (mii euro)	5 017 733,03
4	Raportul beneficiu cost	5,65

11.3 EVALUAREA RISCURILOR ȘI ANALIZĂ SENZITIVITATE

11.3.1 Analiza de senzitivitate

Analiza de senzitivitate reprezintă o modalitate primară de identificare a incertitudinii la nivelul proiectului și este cea mai simplă formă de analiză de risc (analiza scenariului „ce se întâmplă dacă”) și presupune identificarea parametrilor unui proiect care prin variația acestora în timpul implementării și după, influențează indicatorii de rentabilitate ai proiectului stabiliți în etapa de planificare a acestuia.

Analiza de senzitivitate a fost realizată atât pentru partea de analiza financiară cât și pentru cea economică.

Etapele realizării analizei de senzitivitate sunt următoarele:

- ♦ identificarea variabilelor: pentru calculul indicatorilor este nevoie să se estimeze fluxul de numerar pe întregul orizont de analiză.
- ♦ eliminarea variabilelor dependente din punct de vedere determinist: care vor antrena distorsiuni ale rezultatelor și fenomenul de numărare dublă. Astfel, se vor alege doar acele variabile care sunt independente.
- ♦ analiza de elasticitate: pentru determinarea variabilelor critice,
- ♦ alegerea variabilelor critice:
- ♦ stabilirea valorilor de comutare:
- ♦ analiza scenariilor

PROIECTANT GENERAL - ASOCIEREA:

TRANSINVEST BUDAPEST kft., SPECIÁLTERV ÉPITOMÉRNOKI kft., EXPLAN S.R.L., CADSIL S.R.L.

Obiectivul analizei de sensibilitate este a identifica variabilele critice și valoarea de comutare a acestora, de la care proiectul devine nerentabil, atingând pragul de rentabilitate. Astfel, aceasta asigură verificarea robusteții rezultatelor numerice ale unui proiect și, mai exact, subliniază riscurile majore ce pot afecta întregul ciclu al proiectului, începând cu imple

11.3.2 Rezultatele analizei de sensibilitate

11.3.2.1 Sensitivitatea indicatorilor financiari pentru investiția totală

Pentru această analiză s-au luat în considerare următoarele variabile: costurile de investiție, costurile de întreținere și operare și veniturile.

Astfel, în urma analizei de sensibilitate au rezultat următoarele valori:

Tabelul 1: Indice de sensibilitate (IS) – indicatori financiari pentru investiția totală

Tabel 203 Indice de sensibilitate (IS) – indicatori financiari pentru investiția totală

Variabila	Modificare (%)	VNAF/C (mii euro)	RRF/C (%)	IS pentru VNAF/C (%)	Variabilă critică
Valori inițiale ale parametrilor	100%	-1 149 594,18	#NUM!		
Investiție	1%	-1 160 211,36	#NUM!	-0,92%	nu
Costuri de întreținere și operare	1%	-1 150 622,00	#NUM!	-0,09%	nu
Venituri	-1%	-1 149 743,25	#NUM!	-0,01%	nu

În urma analizei indicelui de sensibilitate nu a rezultat nicio variabilă critică. Din analiza de elasticitate a variabilelor, nu a rezultat nicio variabilă critică, după cum se poate observa și în graficul următor.

Elasticitatea variabilelor financiare pentru investiția totală

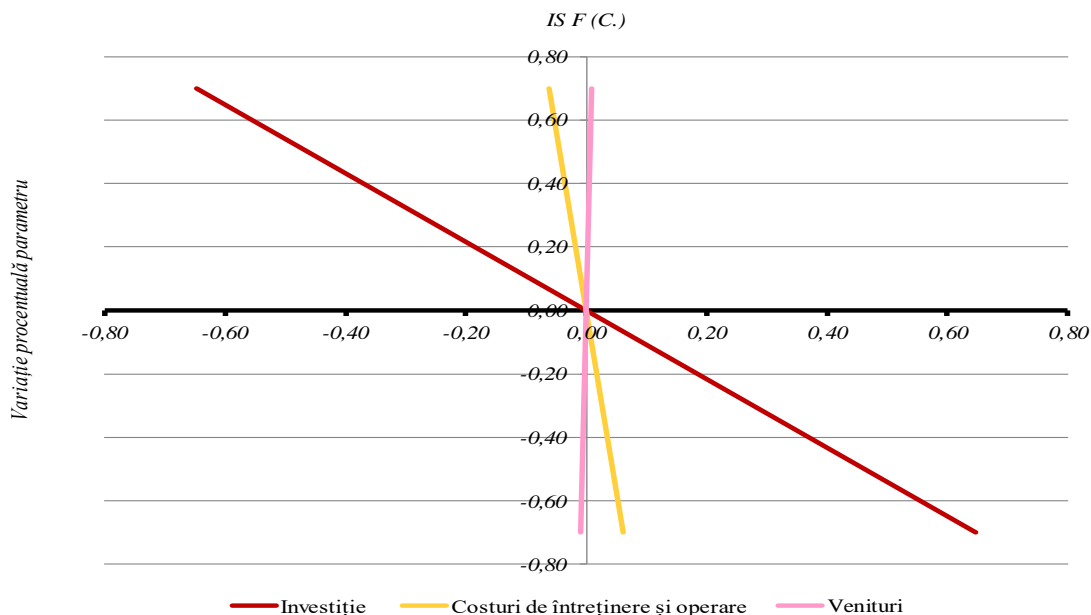

Figură 70 - Elasticitatea variabilelor financiare pentru investiția totală

Având în vedere ca nu s-a obținut nicio variabilă critică, nu a fost necesară calcularea valorii de comutare pentru indicatorii financiari ai investiției. De asemenea nu a fost cazul realizării analizei de scenarii.

11.3.2.2 Senzitivitatea indicatorilor financiari pentru capitalul național

Pentru această analiză s-au luat în considerare următoarele variabile: costurile de investiție, costurile de întreținere și operare și veniturile.

Astfel, în urma analizei de sensibilitate au rezultat următoarele valori:

PROIECTANT GENERAL - ASOCIEREA:

TRANSINVEST BUDAPEST kft., SPECIÁLTERV ÉPÍTŐMÉRNÖKI kft., EXPLAN S.R.L., CADSIL S.R.L.

Tabel 204 Indice de sensibilitate (IS) – indicatori financiari pentru capitalul național

Variabila	Modificare (%)	VNAF / K (mii euro)	RRF / K (%)	IS pentru VNAF / K (%)	Variabilă critică
Valori inițiale ale parametrilor	100%	-907 940,54	#NUM!		
Investiție	1%	-916 141,19	#NUM!	-0,90%	nu
Costuri de întreținere și operare	1%	-908 968,37	#NUM!	-0,11%	nu
Venituri	-1%	-908 089,61	#NUM!	-0,02%	nu

În urma analizei indicelui de sensibilitate nu a rezultat nicio variabilă critică. Din analiza de elasticitate a variabilelor, nu a rezultat nicio variabilă critică, după cum se poate observa și în graficul următor.

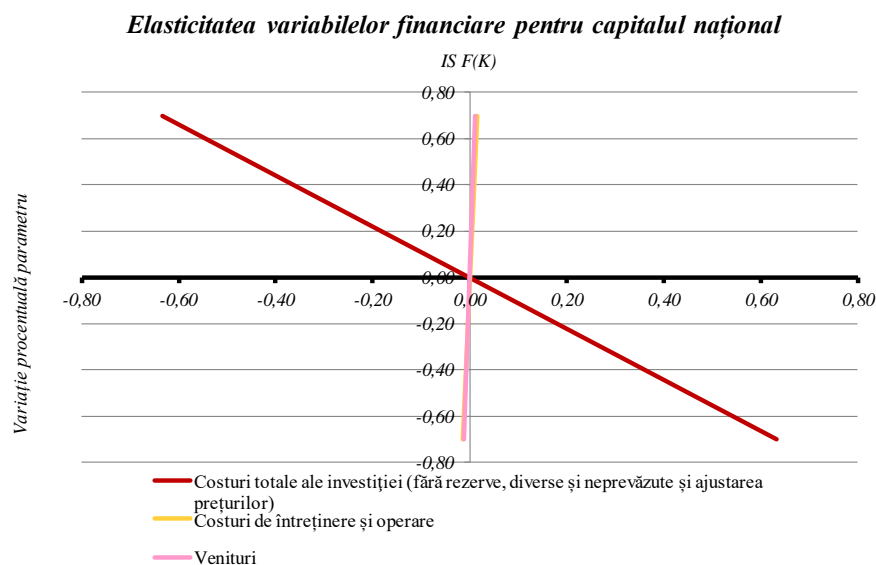

Figură 71 - Elasticitatea variabilelor financiare pentru capitalul național

Având în vedere ca nu s-a obținut nicio variabilă critică, nu a fost necesară calcularea valorii de comutare pentru indicatorii financiari ai capitalului național. De asemenea nu a fost cazul realizării analizei de scenarii.

11.3.2.3 Senzitivitatea indicatorilor economici

Pentru analiza de față s-au luat în considerare următoarele variabile: costurile de investiție, costurile de întreținere și operare, traficul, valoarea timpului (valori unitare), costurile de operare a autovehiculelor (valori unitare), valoarea accidentului evitat (valori unitare), costurile poluării atmosferice (valori unitare), costul pentru dioxidul de carbon (valoare unitară), costurile poluării fonice (valori unitare).

Astfel, în urma analizei de sensibilitate au rezultat următoarele valori:

Tabel 205 Indice de sensibilitate (IS) – indicatori economici

Variabila	Modificare (%)	VNAE (mii euro)	RRE (%)	IS pentru VNAE (%)	Variabilă critică
Valori inițiale ale parametrilor	100%	5 017 733,032	20,00%		
Investiție	1%	5 007 747,260	19,88%	0,20%	nu
Costuri de întreținere și operare	1%	5 016 931,060	19,99%	0,02%	nu
Trafic	-1%	4 955 207,99	19,88%	1,25%	da
Valoarea timpului (valori unitare)	-1%	4 969 695,331	19,91%	0,96%	nu
Costurile de operare a autovehiculelor (valori unitare)	-1%	5 011 571,749	19,99%	0,12%	nu
Valoarea accidentului evitat (valori unitare)	-1%	5 013 250,831	19,99%	0,09%	nu
Costurile poluării atmosferice (valori unitare)	-1%	5 017 329,869	20,00%	0,01%	nu
Costul unitar pentru dioxidul de carbon	-1%	5 015 968,345	19,99%	0,04%	nu
Costurile poluării fonice (valori unitare)	-1%	5 017 250,647	20,00%	0,01%	nu

În urma analizei indicelui de sensibilitate parametrul „trafic” a rezultat ca fiind variabilă critică și va fi luat în considerare în analiza de risc. Din analiza de elasticitate nu a mai rezultat nicio variabilă critică, după cum se poate observa și în graficul următor.

PROIECTANT GENERAL - ASOCIEREA:

TRANSINVEST BUDAPEST kft., SPECIÁLTERV ÉPÍTOMÉRNOKI kft., EXPLAN S.R.L., CADSIL S.R.L.

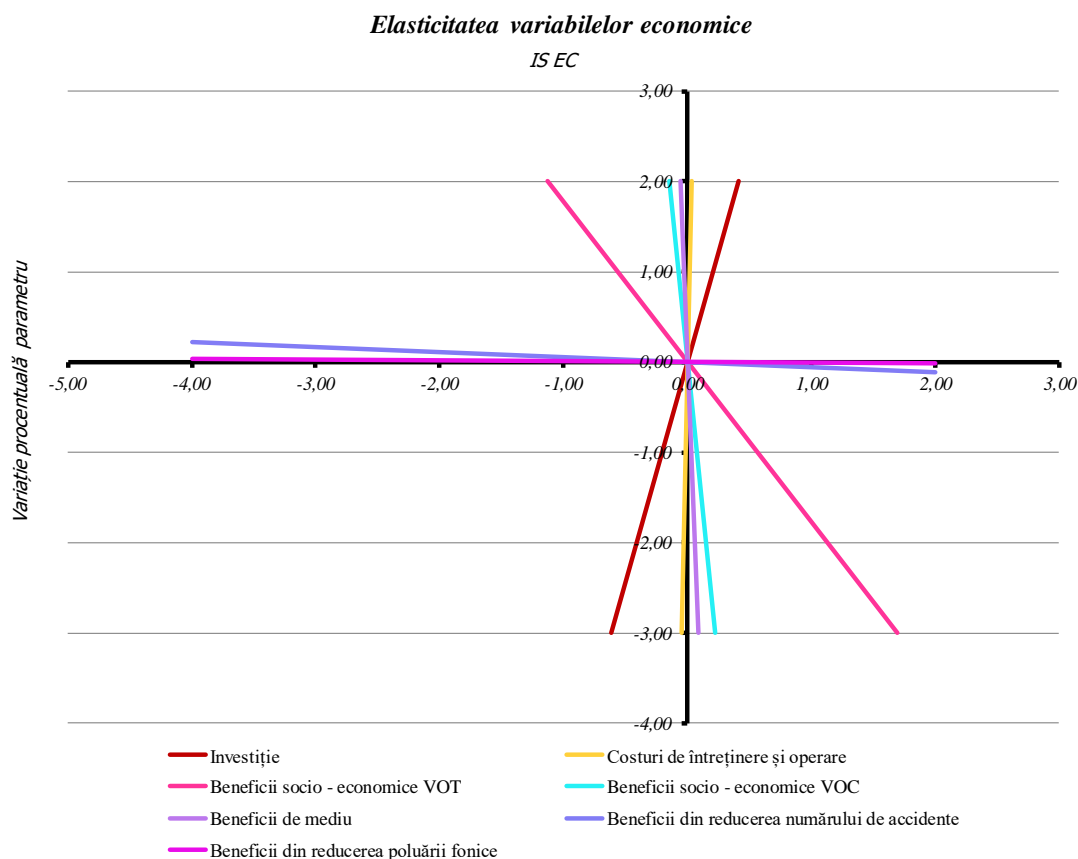

Figură 72 - : Elasticitatea variabilelor economice

Pentru variabila critică a fost considerată ipoteza unei abateri de la valoarea medie exprimată procentual cu o scădere a acestuia cu 10% față de nivelul previzionat.

Tabel 206 Valori de comutare (SV) – indicatori economici

Variabila	Modificare (%)	VNAE (mii euro)	SV (%)
Valori inițiale ale parametrilor	100%	5 017 733,032	
Trafic	-10%	4 407 284,543	82,2%

Din perspectiva valorii de comutare, se poate spune că variabila analizată „trafic” trebuie să scadă cu peste 80% pentru ca proiectul să devină nerentabil. Aceste valori se situează peste pragul stabilit inițial.

11.3.2.4 Analiza scenariilor

În analiza de sensibilitate a fost identificată variabila critică „traficul”. Având în vedere contextul economic actual a fost realizată și analiza scenariilor, în care s-a considerat simultan cu scăderea traficului cu 50% și creșterea costurilor de investiție cu 50%.

Tabel 207 Analiza scenariilor

Variabila	Modificare (%)	VNAE (mii euro)	SV (%)
Valori inițiale ale parametrilor	100%	5 017 733,032	
Trafic - Investiție	-50%	1 452 863,805	70,4%

După cum se poate vedea, variabilele testate trebuie să scadă cu peste 60% pentru ca proiectul să devină neviabil. Această valoare se situează peste pragul stabilit inițial, ceea ce demonstrează robustețea datelor analizate și a rentabilității economice.

11.3.3 Analiza calitativă a riscurilor

Analiza riscurilor este un mod de abordare sistematic pentru identificarea atât a punctelor slabe de pe parcursul desfășurării unui proiect cât și a măsurilor/ strategiilor de gestionare a acestor situații. Scopul realizării analizei riscurilor este de a furniza o imagine asupra a ce s-ar putea întâmpla în viitor atunci când va avea sau nu va avea loc un anumit eveniment. De aceea analiza riscurilor trebuie să răspundă la trei întrebări fundamentale:

- Ce ar putea să se întâmple?
- Care este probabilitatea să se întâmple?
- Dacă se întâmplă, care este impactul?

În etapa de identificare a riscurilor s-au identificat riscurile care, prin apariția lor pot influența într-o măsură mai mică sau mai mare, atingerea obiectivelor investiției. Pentru această investiție riscurile au fost identificate în urma culegerii de informații prin tehnicile interviu cu manageri de proiect și cu specialiști în diverse domenii și listă de verificare pe baza informațiilor istorice și cunoștințelor acumulate din proiecte similare anterioare.

PROIECTANT GENERAL - ASOCIEREA:

TRANSINVEST BUDAPEST kft., SPECIÁLTERV ÉPITOMÉRNOKI kft., EXPLAN S.R.L., CADSIL S.R.L.

Identificarea cauzelor riscurilor potențiale s-a bazat pe o analiză specifică a proiectului. Riscurile identificate au fost grupate pe categorii.

Analiza riscurilor efectuată în faza de planificare a proiectului a fost utilă pentru identificarea potențialelor probleme cu care s-ar putea confrunta proiectul și pentru factorii de decizie care astfel pot lua hotărâri cu privire la nivelul acceptabil al riscurilor și gestionarea acestora. Astfel, au fost identificate riscurile inerente, ce reprezintă acele riscuri privind îndeplinirea obiectivelor care pot apărea în absența oricărei acțiuni pe care ar putea-o lua factorii de decizie pentru a reduce probabilitatea și/sau impactul acestora.

După implementarea măsurilor de gestionare a riscurilor vor rămâne riscurile reziduale cu privire la îndeplinirea obiectivelor proiectului. Riscul rezidual este expresia faptului că riscurile inerente nu pot fi controlate în totalitate. Oricâte măsuri ar fi luate, incertitudinea nu poate fi eliminată.

11.3.3.1 Concluziile evaluării riscurilor

Analiza scenariilor a demonstrat că și în cazul unei variații semnificative a costurilor de investiție și al traficului, indicatorii de rentabilitate economică ai proiectului justifică realizarea acestei investiții.

În cadrul analizei calitative a riscurilor a fost luată în considerare și variabila critică „traficul” identificată în analiza de senzitivitate. Riscurile ridicate identificate în analiza calitativă vor fi tratate cu prioritate în vederea derulării optime a proiectului.

Realizarea unui plan de management al riscurilor pe perioada de implementare a proiectului, cu o monitorizare și raportare eficientă, cu actualizarea periodică a acestuia, vor conduce la îndeplinirea indicatorilor asumați, la derularea proiectului cu succes.

Oricâte măsuri ar fi luate, incertitudinea nu poate fi eliminată.

Tabel 208 Analiza calitativă a riscurilor

Nr. crt.	Riscuri identificate	Cauza	Efect	Probabilitatea de apariție (%)	Impact	Nivelul riscului inerent	Gestionarea riscurilor	Alocarea riscului	Nivelul riscului rezidual
1. Riscuri legate de cerere									
1	Traficul estimat este diferit decât cel prevăzut	Integrări inadecvate ale mixului de solutii de mobilitate	Reducerea beneficiilor proiectului.	C	III	Moderat	Gestionarea corespunzătoare de către CNAIR a portofoliului de proiecte, astfel încât să fie respectate termenele de dare în exploatare pentru celelalte proiecte din rețea ce au fost luate în considerare în scenariul de referință.	CNAIR	Scăzut
2. Riscuri legate de proiectare									
2	Schimbarea soluțiilor tehnice din proiect înainte sau pe parcursul execuției lucrărilor	Apariția de noi construcții, sau utilități în perioada de la elaborarea S.F-ului până la emiterea HG de exproprieri. Majorări substanțiale ale prețurilor unora dintre materiile prime sau lipsa temporară a acestora.	Întârzieri în finalizarea proiectului Depășiri de costuri	B	IV	Moderat	Beneficiarul are obligația de a nu începe sau, de a opri lucrările, după caz, și de a solicita emiterea unei noi autorizații de construire corespunzător modificărilor aduse proiectului. Actualizare HG exproprieri; reluarea procedurii de mediu (după caz).	Antreprenor CNAIR Sprezvisor	Scăzut
3. Riscuri administrative și referitoare la achizițiile publice									
3	Întârzieri procedurale	Contestații de lungă durată sau anularea licitației	Întârzieri în obținerea finanțării și finalizarea proiectului.	B	III	Moderat	Realizarea documentației pentru scoaterea la licitație a contractului fără erori și cu respectarea tuturor principiilor esențiale care trebuie respectate în realizarea procedurii de achiziții publice.	CNAIR	Scăzut
4	Lipsa unor avize	Întârzieri în obținerea avizelor/autorizațiilor pentru descărcare arheologică a siturilor de pe amplasament.	Neeliberarea la timp a certificatului de descărcare arheologică cu impact asupra termenului de finalizare și/sau asupra costului total al proiectului.	B	II	Scăzut	Se va acorda o atenție sporită ca la începutul perioadei de proiectare, antreprenorul să facă diligențele necesare prin specialiștii desemnați pe partea de arheologie să întocmească documentația necesară și să obțină avizul/autorizația de cercetare preventivă, să se obțină avizul și certificatul de descărcare arheologică de la Comisia Națională.	Antreprenor Arheologi	0,00
4. Riscuri legate de achiziția de terenuri									
5	Modificări ale limitelor zonelor de protecție sanitară severă	Extinderea zonei până se obține HG exproprieri/autorizația de construire (punerea în funcțiune de noi captări)	Modificarea locală a proiectului	A	V	Moderat	Obținerea fără întârziere a HG exproprieri și a autorizației de construire.	CNAIR Antreprenor	0,00
5. Riscuri legate de construcție									
6	Risc de piață	Pe parcursul implementării proiectului pot interveni evenimente neprevăzute, precum modificări la nivel macroeconomic care pot influența piața materialelor de construcție, a forței de muncă.	Depășiri ale costului proiectului, depășiri de termene	C	III	Moderat	La nivel contractual vor fi prevăzute mecanisme de aplicare a actualizării prețurilor. Elaborarea de strategii guvernamentale care să mențină funcțională economia chiar și în perioade de criză.	CNAIR Antreprenor MT	Scăzut
7	Incompatibilitate echipamente ITS cu cele de pe rețeaua de autostrăzi	Necorelare cu cerințele privind echipamentele ITS la nivel național.	Echipamentele nu asigură calitatea informațiilor necesare infrastructurii inteligente.	B	II	Scăzut	Dotarea cu sisteme inteligente de transport conform cerințelor și reglementărilor naționale/europene și uniform cu rețeaua națională de autostrăzi	CNAIR Antreprenor Supervizor	Scăzut
8	Utilități neidentificate	Odată cu începerea lucrărilor de construcție, pot fi identificate pe teren utilități care la faza SF nu au fost identificate.	Posibile întârzieri în finalizarea proiectului și costuri suplimentare	C	III	Moderat	Antreprenorul va continua cu alte lucrări până la clarificarea situației. Comunicare permanentă cu toate părțile interesate și în deplin acord cu cerințele Beneficiarului, pentru a identifica soluția tehnică optimă.	Antreprenor CNAIR Deținătorii de utilități	0,00
10	Falimentul antreprenorului	Antreprenorul nu mai deține suficiente resurse pentru finalizarea lucrărilor. Plata cu întârziere a antreprenorului de către Beneficiar Plata cu întârziere a subcontractanților	Impact asupra termenului de finalizare și a costului total al proiectului.	B	IV	Moderat	Beneficiarul se va asigura de faptul că plățile către Antreprenor vor fi efectuate la timp.	CNAIR Antreprenor Supervizor	Scăzut
11	Întârzieri în avizări și autorizații	Condiții/ constrângeri impuse de diverse autorități/instituții	Impact asupra termenului de finalizare al proiectului	B	III	Moderat	Menținerea unei relații de cooperare cu instituțiile responsabile. Reinnoirea la timp a avizelor și autorizațiilor expirate. Ordinul de începere a lucrărilor va fi dat după ce autorizația de execuție va fi emisă.	CNAIR Antreprenor Ministere	Scăzut

Nr. crt.	Riscuri identificate	Cauza	Efect	Probabilitatea de apariție (%)	Impact	Nivelul riscului inerent	Gestionarea riscurilor	Alocarea riscului	Nivelul riscului rezidual
13	Costuri suplimentare suportate de Antreprenor	Omisirea unor elemente în propunerea financiară	Costuri suplimentare Termen de finalizare	B	I	Scăzut	În cazul în care Antreprenorul nu definește în cadrul Programului de Execuție un element de lucrare, activitate sau relație de condiționare, iar Supervizorul, în urma analizei sale, nu identifică această omisiune sau eroare, atunci când aceasta va fi descoperită de Antreprenor sau Supervizor, va fi corectată de către Antreprenor în următorul Program de Execuție actualizat, fără să afecteze Durata de Execuție și fără a îndreptăți Antreprenorul la plata unor Costuri suplimentare.	Antreprenor Supervizor	Scăzut
14	Modificarea contractului de achiziție publică în cursul perioadei sale de valabilitate	Modificarea/actualizarea proiectului/soluției tehnice (modificări ale cotelor, pozițiilor și/sau dimensiunilor unei părți din lucrări, foraje suplimentare etc.)	Modificările nesubstanțiale nu necesită derularea unei noi proceduri de atribuire. Modificările substanțiale: autoritatea contractantă are obligația de a derula o nouă procedură de atribuire. Orice modificare substanțială a termenelor contractului inițial este asimilată unui nou act adițional/contract care trebuie supus unei noi proceduri de atribuire, pentru a se evita afectarea condițiilor inițiale ale competiției.	C	III	Moderat	În situația în care, pe parcursul derulării unui contract de achiziție publică, apare necesitatea modificării condițiilor/ clauzelor inițiale ale contractului, autoritatea contractantă va stabili, înainte de aprobarea și implementarea acestei modificări, dacă modificarea avută în vedere este, raportat la circumstanțele specifice ale contractului, substanțială sau nesubstanțială. Dacă o modificare nesubstanțială conduce la o mărire a prețului contractului, autoritatea contractantă poate încheia, din motive de angajament bugetar, un act adițional cu operatorul economic (prin acordul părților, fără a derula vre o procedură de atribuire). O modificare a unui contract va fi considerată substanțială atunci când modificarea introduce condiții care, dacă ar fi făcut parte din procedura inițială de atribuire, ar fi permis selectarea altor candidați decât a celor inițial selecțai sau ar fi permis atribuirea contractului altui ofertant; modificarea schimbă echilibrul economic al contractului în favoarea contractantului; modificarea extinde considerabil aria de acoperire a contractului la produse, servicii sau lucrări neacoperite inițial.	CNAIR MT Antreprenor	Scăzut
15	Alunecări de teren/ inundații	Apariția condițiilor meteo nefavorabile	Costuri suplimentare Decalări de termene	B	IV	Moderat	Alocarea de sume pentru diverse și neprevăzute în devizul general. Corelarea lucrărilor cu prognoza meteo. Stabilizarea versanților.	Antreprenor	Scăzut
16	Descoperiri arheologice	Descoperiri arheologice în timpul lucrărilor de execuție, altele decât cele identificate în urma cercetării arheologice preventive.	Sistarea lucrărilor pe acel sector până la finalizarea cercetării arheologice. Întârzieri în finalizarea lucrărilor	C	IV	Ridicat	Conform evaluării teoretice a terenului întreaga arie de confluență a Văii Căpușului cu Someșul Mic, mai apoi orașul Cluj și periferia ei nordică, sunt zone cu un potențial arheologic imens, aceasta fiind parte a patrimoniul național și european. Pentru zonele cu potențial ridicat de situri arheologice neidentificate încă pe teren în acest moment se va urmări ca descărcarea de sarcină arheologică, procedura prin care se confirmă că un teren în care a fost evidențiat patrimoniul arheologic poate fi redat activităților umane curente, să fie realizată cu prioritate pentru a evita sistarea lucrărilor de construcție pe o perioadă mare.	Antreprenor Arheologi CNAIR	Scăzut
17	Management defectuos al proiectului	Supervizor neimplicat, slaba mobilizare a acestuia. Management de proiect defectuos Insuficienta interacțiune și comunicare între Beneficiar și Antreprenor	Calitate scăzută a lucrărilor Întârzieri în derularea proiectului	C	III	Moderat	Managementul contractat presupune o abordare profesionistă a gestionării proiectului din punctul de vedere al costurilor, timpului, asigurării calității, asigurării unei comunicări optime între părțile implicate în proiect, managementul riscurilor. Schimbare echipă de management de proiect.	CNAIR Manager proiect Supervizor Antreprenor	Scăzut
18	Management administrativ local defectuos	Lipsa corelării desfășurării lucrărilor de construcție pentru acest proiect cu alte proiecte majore care se desfășoară în proximitatea acestuia și au aproximativ aceeași perioadă de implementare (ex. construcția metroului, construcția Spitalului Regional de Urgență, construcția Spitalului Pediatric Monobloc, amenajarea albiei râului Someșul Mic în zona Aeroportului, P.UZ. Sopor, construcția parcului Colina).	Blocaje în trafic din cauza derulării activităților de construcție (aprovisionare, organizare de șantier etc.).	B	IV	Moderat	Adoptarea de măsuri de consolidare a capacității administrative a autorităților responsabile cu gestionarea acelor proiecte.	Autorități locale	Scăzut
19	Întârzieri în dezvoltarea proiectelor complementare	Drumurile de legătură din etapa a II-a nu se implementează din cauza lipsei resurselor financiare.	Întârzieri în finalizarea proiectului și reducerea beneficiilor proiectului	B	V	Ridicat	Contractarea de împrumuturi de către autoritățile locale.	UAT-uri	Scăzut
6. Riscuri operationale									
20	Riscul producerii de accidente în tunel	Viteză neadaptată a conducătorilor auto, efectul de „grotă neagră” sau „fenomenul de grotă albă”.	Blocarea accesului în tunel	B	IV	Moderat	Sistemul de iluminat în tunel va trebui să realizeze un microclimat luminos care să asigure circulația rutieră fluentă în condiții de securitate corespunzătoare. Având în vedere variația luminanțelor în mediul exterior, sistemul de iluminat în tunel va trebui creat flexibil și automatizat corespunzător cu posibilitatea adaptării ochiului uman la modificările de lumină. Corelarea vitezei limită la intrarea în tunel cu lungimea zonei de prag.	Antreprenor CNAIR	Scăzut
9. Alte riscuri									
21	Opoziția publicului	Publicitate negativă Lipsa de informare a cetățenilor cu privire la obiectivele și stadiul proiectului	Termenul de finalizare a proiectului	A	II	Scăzut	Informarea corectă și la timp a locuitorilor din zona proiectului asupra necesității și oportunității proiectului, asupra posibilitelor restricțiilor temporare de trafic în diferite zone legate de execuția lucrărilor în șantier.	CNAIR Manager de proiect Antreprenor	0,00
22	Accidente de muncă	Nerespectarea normelor de protecție a muncii.	Impact în resursa umană (incapacitate temporară de muncă, invaliditate, deces)	B	IV	Moderat	Antreprenorul trebuie să controleze cunoasterea și aplicarea de către toți lucrătorii a măsurilor prevăzute în planul de prevenire și de protecție stabilit, precum și a prevederilor legale în domeniul securității și sănătății în muncă, prin lucrătorii desemnați, prin propria competență sau prin servicii externe. Informarea lucrătorilor cu privire la obligativitatea respectării normelor de protecția muncii, a riscurilor ce presupun nerespectarea acestora. Folosirea echipamentelor de protecția muncii.	Antreprenor	Scăzut

12 PRINCIPALII INDICATORI TEHNICO-ECONOMICI

12.1 INDICATORI PRINCIPALI

Indicatorii principali ai obiectivului de investiție în soluția 1 recomandată de Proiectant în cadrul Studiului de Fezabilitate sunt:

Indicatori tehnico-economici DRUM TRANSREGIO FELEAC TR 35, ETAPA I: Centura Metropolitană și Drumuri de legătură Soluția 1: Sistem rutier semirigid cu ramblee realizate din material granular	Cantitate	U.M
Drum nou: Centura metropolitană și drumuri de legătură	74.45	km
Structuri	156	bucati
Tuneluri	5	bucati
Noduri rutiere	20	bucati
Piste de biciclete	35.07	km
Centru intretinere și Coordonare	2	bucati
Spatii Servicii tip S3	2	bucati
Parcari Scurta Durata	4	bucati
Valoare C+M	3,924,250,559.09	lei fără Tva
Durata executie	48	luni

12.2 DURATA DE EXECUTIE

Durata totala contract PTh+Executie 48 luni	48 LUNI: Intocmire+avizare PTh+Executie																		
	48 luni executie																		
	18 luni Proiectare						Final proiectare	18+ 30 luni Executie											
	3 luni	3 luni	3 luni	3 luni	3 luni	18		3 luni	3 luni	3 luni	3 luni	3 luni	3 luni	3 luni	3 luni	3 luni			
Organizare de santier																			
Intocmire PTh sector 1+avizare CNAIR																			
Executie sector 1																			
Intocmire PTh sector 2+avizare CNAIR																			
Executie sector 2																			
Intocmire PTh sector 3+avizare CNAIR																			
Executie sector 3																			
Intocmire PTh sector 4+avizare CNAIR																			
Executie sector 4																			
Intocmire PTh sector 5+avizare CNAIR																			
Executie sector 5																			
Intocmire PTh sector 6+avizare CNAIR																			
Executie sector 6																			

PROIECTANT GENERAL - ASOCIEREA:

TRANSINVEST BUDAPEST kft., SPECIÁLTERV ÉPITOMÉRNOKI kft., EXPLAN S.R.L., CADSIL S.R.L.

Specificații privind durata de execuție

În ceea ce privește durata de execuție, având în vedere că strategia de contractare probabilă este de Proiectare+Execuție, coroborat cu faptul că Antreprenorul va primi de la beneficiar autorizația de Construire pentru realizarea obiectivului, în vederea optimizării timpului pentru implementarea obiectivului de investiție, am propus ca în paralel cu procesul de proiectare (3 luni) pentru întocmirea și avizarea proiectului tehnic pentru un sector de drum, Antreprenorul se poate mobiliza și "intra" în șantier încă de la începutul contractului, pentru a realiza lucrări de organizare de șantier, aprobare listă materiale și aprovizionare, pentru a fi 100% pregătit la data avizării proiectului tehnic pentru începerea executării lucrărilor autorizate.

Cu alte cuvinte, după semnarea contractului de Proiectare și Execuție, de la data ordinului de începere, Antreprenorul se poate apuca de amenajarea organizărilor de șantier, iar concomitent, Proiectantul Antreprenorului elaborează documentația Proiect Tehnic și Detalii de Execuție pentru un prim sector de drum în primele 3 luni.

După avizarea PTh la Beneficiar, Antreprenorul va începe execuția propriu zisă a sectorului de drum cu PTh avizat la Beneficiar, după care concomitent proiectantul elaborează PTh pentru următoarele sectoare de drum. Elaborarea proiectului tehnic trebuie programată în etape de timp optime, care se vor optimiza de către ofertanți, în vederea asigurării unui flux continuu și optim procesului de execuție, astfel încât în termenul de 48 de luni să se finalizeze toate lucrările aferente contractului.

12.3 EȘALONAREA INVESTIȚIEI

LEI	2022	2023	2024	2025	2026	Total
Total investiție cu TVA	683,595,238.00	2,361,994,976.53	1,403,360,536.12	1,402,515,850.47	1,122,588,227.94	6,974,054,829.06
Total investiție fără TVA	682,719,357.00	2,093,139,305.34	1,179,294,568.17	1,178,584,748.29	943,351,452.05	6,077,089,430.85
Cheltuieli eligibile	682,719,357.00	893,998,314.49	0.00	0.00	0.00	1,576,717,671.49
Cheltuieli neeligibile	0.00	1,199,140,990.85	1,179,294,568.17	1,178,584,748.29	943,351,452.05	4,500,371,759.36
TVA	875,881.00	268,855,671.19	224,065,967.95	223,931,102.18	179,236,775.89	896,965,398.20

12.4 AVIZE, ACORDURI ȘI AUTORIZAȚII

Se regăsesc în volumul 10 Autorizații, Avize și Acorduri din cadrul livrabilelor SF Final.

Coordonator de Proiect

Ing. Silviu TEGZESIU



Coordonator Adjunct de Proiect

Ing. Violeta RUS



PROIECTANT GENERAL - ASOCIEREA:

TRANSINVEST BUDAPEST kft., SPECIÁLTERV ÉPITOMÉRNOKI kft., EXPLAN S.R.L., CADSIL S.R.L.